

farol de esposende

Bimensal . 0,70 euros . Propriedade: Forum Esposendense . Director: Nogueira Afonso . Director-Adjunto: Rua Reis . Sai às Sextas-feiras . Ano 22 . Nº 468 . 27 de Julho de 2012

PUB



Inaugurado o Museu Marítimo de Esposende

PÁGINA 07

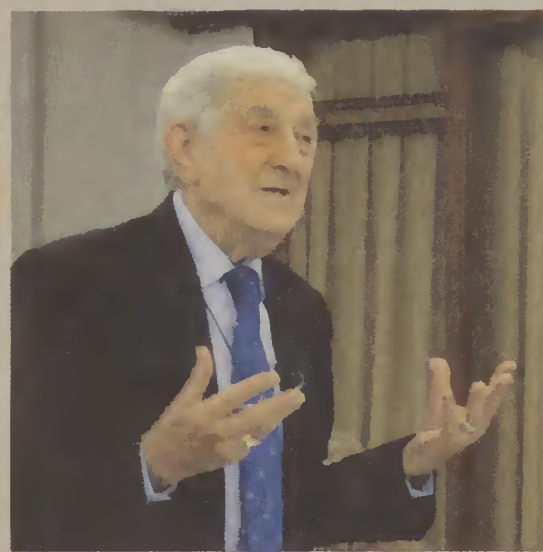

João de Freitas, sócio nº 1 do Forum Esposendense, é mais um filho ilustre que Esposende vê partir

PÁGINA 03

accive
corretor de seguros

**REDUZIMOS O SEU CUSTO
COM SEGUROS ATÉ 50%**

Todas as seguradoras numa só loja:
Representamos as melhores
seguradoras do país, com as
melhores condições.

TRABALHAMOS
COM AS MELHORES
SEGURADORAS
DO MERCADO

Accive Esposende

Av. Valentim Ribeiro, 44 C | 4740 - 208 Esposende
Tel. 253 969 055 | Fax. 253 969 056 | Tlm. 962 488 714
esposende@accive.com | www.accive.pt

**Programa das Festas
da Senhora da Saúde
e Soledade**

PÁG. 02

**Festa do Santíssimo
Sacramento e Jubileu
do Pe. Avelino Filipe**

PÁG. 05

**Programa Polis
motiva João Cepa a
ultimar o Governo**

PÁG. 05

**25º aniversário da
Academia de Bailado**

PÁG. 08

**Luís Campos no Real
Madrid**

PÁG. 11

PUB



... a sua óptica em esposende

- marcamos consultas de oftalmologia
- avaliação da sua visão através de exame - teste, por computador (grátis)
- óculos de correcção - progressivos - monofocais - bifocais
- óculos de sol - graduados
- lentes de contacto e cosméticas
- avaliação da tensão ocular
- outros artigos do ramo

● um novo espaço ● uma nova imagem ● o atendimento de sempre

PRACETA DA MISERICÓRDIA . EDIFÍCIO FAMÍLIA VINHAS
LOJA A . B | 4740.288 ESPOSENDE
TELEFONE 253 964281 . FAX 253 967823

AGENDA

MUSEU MARÍTIMO DE ESPOSENDE

Terça a sexta-feira: 14h30-19h
Sábado e domingo: 10h-12h,
15h-19h
Estação de Socorro a Náufragos

27 JULHO

22h00
Espectáculo de Street Dances
Largo dos Bombeiros, Esposende

28 JULHO

09h30
Beach Rugby
Praia de Apúlia

21h00

Caminhada Nocturna
"Esposende ao luar"
De Esposende à Barca do Lago
Concentração nas Piscinas Foz
do Cávado

22h00

Contemporary Dances
Jazz Dances

Largo dos Bombeiros,
Esposende

29 JULHO

10h00 às 19h00
Feira de Artesanato
Largo Rodrigues Sampaio

22h00

X Encontros de Fado e Poesia
Sede Cooperativa Cultural Fão
Entrada Livre

3 AGOSTO

21h30
Palestra "Para que o passa-
do não passe" (Naufrágios na
Costa)
Orador convidado José Felguei-
ras
Cooperativa Cultural de Fão

19 E 26 AGOSTO

22h00
X Encontros de Fado e Poesia
Sede Cooperativa Cultural Fão
Entrada Livre

Programa das Festas da Senhora da Saúde e Soledade

As Festas da Senhora da Saúde e Soledade, de 2012, começarão no próximo dia 5 de Agosto, com o início da novena e a eucaristia da bênção das grávidas, na Capela de Nossa Senhora da Saúde, pelas 12h00. No dia 6 haverá a tradicional Feira Franca, com início pelas 9h00. As festas prosseguirão no dia 11 com jogos tradicionais e torneio da malha, entre as 10h30 e as 15h30. Ainda neste dia pelas 22h00 haverá Noite de Fados pelo "Grupo de Fados de Esposende". No dia 12, durante todo o dia haverá música gravada e karaoke.

No dia 13, pelas 8h30 troará uma salva de morteiros, anunciando as Festas da Senhora da Saúde e Soledade. Pelas 9h00 dará entrada o Grupo Zés Pereiras e Gigantones, de Fragoso. No final deste dia, pelas 22h00, teremos Noite de Concertinas, pel' "Os Amigos da Concertina de Marinhãs", encerrando pelas 2h00 com fogo-de-artifício.

No dia 14, pelas 8h30, repete-se a salva de morteiros. Às 14h30 terá lugar a apresentação de cumprimentos às autoridades oficiais e à comunicação social, seguida pela entrada da Banda de Música dos Bombeiros Voluntários de Esposende - Banda de Antas, e da Banda de Música de Belinho, que seguirão para o souto da Senhora da Saúde, onde darão concertos. Pelas 22h00, terá lugar o segundo arraial noturno com concerto musical pelas referidas bandas. Às 00h15, haverá um espetáculo de fogo-de-artifício, com bailado de

cores, luz e música "Piro Musical 2012", da Firma Viana & Filhos, de Antas - Esposende. A terminar e cerca das 01h00 haverá a despedida das bandas de música.



Finalmente no dia 15, pelas 07h30 novo alvorada de morteiros. Pelas 10h00 terá lugar a procissão da Matriz para a Capela de Nossa Senhora da Saúde, seguindo a Eucaristia Solene, pelas 11h00. Às 14h30 dará entrada a Banda de Música dos Bombeiros Voluntários de Esposende - Banda de Antas, e pelas 15h30 entrarão a Fanfarras Flor de Liz (Vila Cova) e os Escuteiros de Esposende. Pelas 16h00 sairá a procissão em honra de Nossa Senhora da Saúde e Soledade, com sermão no Largo Rodrigues Sampaio, seguindo-se a bênção do rio e do mar. Às 20h00 terá lugar a despedida da Banda de Música e da Fanfarras Flor de Liz. Pelas 21h30 haverá a atuação da Orquestra Flash Swov que interromperá o concerto pelas 13h50 para ter lugar mais uma sessão de fogo-de-artifício, e pelas 24h00 a Orquestra continuará a sua atuação.

O Novo Visual da Marginal

tesouradas

Foi no dia 14 de Julho, sábado, que a cidade de Esposende deu mais um passo em frente para justificar o slogan "Esposende um privilégio da natureza". Pois nesse dia, sua Ex.ª o senhor da Casa Grande (o nosso maior) inaugurou, pelas onze horas da manhã, a terceira fase das obras da Zona Ribeirinha de Esposende, que ultrapassou um milhão de euros, sendo que, a nossa Marginal, com mais este arranjo, ficou bela e atractiva, onde apetece passear ou fazer "calçada" e são centenas e centenas de pessoas que, desde a inauguração, já disfrutaram daquela beleza e do cheirinho da maresia que nela se respira. Não há dúvida que este autarca, quando obrigatoriamente deixar o leme da nau, deixa obra feita com gosto. São várias as obras feitas (quero dizer realizadas) durante os anos em que foi timoneiro desta nau que se chama Esposende. Todo o concelho beneficiou e não só a sede do concelho, como muitos querem fazer crer. Sei que muito mais há para fazer nas freguesias todas, mas como Roma e Pavia não se fizeram num dia quem vier suprirá outras lacunas. Pela parte que me toca, o meu muito obrigado ao Sr. Presidente, por aquilo que fez naminha terra e no meu concelho. Sou esposendense de gema e aqui fica o meu agradecimento. Voltando à obra inaugurada, como não há bela sem senão, noto naquele espaço a falta de mais bancos e mais confortáveis para quem quiser calmamente disfrutar da paisagem sobre o Sapal, o Rio Cávado ou o pôr-do-sol que aquele espaço nos oferece. Estou certo que as pessoas sentem aquela falta e que quem de direito irá suprir.

Queixam-se os moradores da travessa Vasco da Gama (rua que vai da rua Vasco da Gama à central de camionagem e à feira) que, nos dias de feira, aquela artéria fica pejada de lixo, papeis, sacas plásticas, caixas de cartão etc. Dizem que turistas e não só que desembarcam na central, saídos dos vários expressos, e que utilizam aquela rua em direcção ao centro da cidade fazem reparo e comentários à falta de limpeza naquela rua, depois de terminadas as feiras. Fica à atenção da Casa Grande porque os moradores também pagam impostos, como eles dizem.

Algumas das árvores que plantaram na Avenida Marginal já se encontram inclinadas para norte porque estão mal amarradas às estacas. Como de pequenino é que se torce o pepino, é conveniente que os encarregados, que ganham dinheiro para as zelar, façam o servicinho com gosto porque na cidade já temos muitas árvores inclinadas por falta de manutenção,

é o caso das árvores da Avenida do Hospital (Rocha Gonçalves) que estão uma vergonha, inclinadas como bandeiras de procissão. Eu sei o que precisava quem as devia zelar e não zelou.

Perigo correm as centenas de pessoas que todos os dias retomam o passeio, depois de atravessarem o espaço da entrada do parque de estacionamento das Piscinas Municipais. Ali faz falta uma passadeira para peões na ligação dos passeios para maior segurança das pessoas. É que quase sempre os condutores que entram e saem daquele parque fazem-no de uma maneira perigosa, não olhando a quem atravessa aquela entrada, e sentem-se no direito de o fazer. Se lá tivesse uma passadeira a coisa mudaria de figura e haveria maior segurança para os peões. Passem por lá e vejam se tenho razão ou não!

Esposende está às escuras, temos dezenas de candeeiros de iluminação pública que não passam de simples postes decorativos, a fazer que faz. Se não estão a fazer nada mandem-nos para a sucata, porque só estão a estorvar. A maior parte das localidades do país não quiseram saber de poupanças, continuam em céu aberto de noite e dizem que os candeeiros são para iluminar e que as poupanças devem vir por outras vias e que a iluminação é um bem público que faz falta até para prevenir o crime. Agora vai a anedotazinha da ordem.

Na carruagem de um comboio viajavam duas pessoas, um padre e um sujeito com indícios de estar alcoolizado, estado que o padre detetou pelo seu comportamento. O alcoolizado por vezes queria pôr-se de pé e como não se segurava caía para cima do padre. Sentava-se e pegava no jornal. De momento fez esta pergunta ao padre:

- Sr. Padre!? O que é a artrose? O padre já chateado com a situação respondeu-lhe...

- A artrose é uma doença característica dos bêbados, como você, que bebem álcool em excesso e andam toda a noite na bebedeira. O alcoólico calou-se e não disse nada. O padre doeu-lhe a consciência e ficou a pensar que foi incorreto naquela resposta. Então, tentado amenizar a coisa, perguntou-lhe em tom afável...

- Você tem artrose?

- Não, eu não tenho. Aqui no jornal diz que o Papa é que tem.

Beber em excesso e falar em excesso são uma porra...

Não acreditam?

Neco

farol de esposende

Bimensal

Proprietário e Editor: Forum Esposendense - Associação Cívica para o Desenvolvimento e Progresso do Concelho de Esposende
Sede e Redacção: Av. Eng. Eduardo Arantes de Oliveira
Estação de Socorros a Náufragos - 4740-204 Esposende;
Telefone/Fax 253 964 836
NIPC: 502416360
website: www.forum-esposendense.pt
email: jornalfarolesposende@sapo.pt
jornalfarolesposende@forum-esposendense.pt
associacao@forum-esposendense.pt
centromaritimoforum-esposendense.pt

Direcção do Forum Esposendense

Fernando Ferreira, José Alberto Silva, José Reis Loureiro,
Augusto Silva, Manuel Ferreira, António Viana e David Cruz

Redactores Permanentes

João Migueis, A. Miquelino, José Felgueiras, Neco, Max, Ana
Rita Pilar, Alexandra Sobral Carreira, Elsa Teixeira e Joana
Laranjeira

Colaboradores Permanentes

Dr. Agostinho Pinto Teixeira, Dr. Manuel A. Penteado Neiva,
Dra. Ivone B. Magalhães, Eng. José Alexandre Losa, P.e
Manuel A. Coutinho, Óscar Santos, Fernando Ferreira, Dr.
Francisco Marques, Cruz Vermelha Portuguesa - Núcleo de
Marinhãs, Dr. Sampaio de Azevedo, Joana Raquel Patrão

Correspondentes

Antas - Nereides Martins, Belinho - Juvenal Amorim, Curvos - Dr.
Sérgio Viana, Fão - Prof. António Peixoto, Forjães - Dr. Carlos Sá,
Gandra - Manuel Bernardo Santamarinha, Gemeses - Miguel Pimenta e
Filipe Vila Chã, Mar (S. Bartolomeu) - Dr. Maranhão Peixoto, Marinhãs
- Joana Patrão

Grafismo e Paginação: Paulo Sousa

Impressão: Graficameres, Lda. - Amares

Nº de Registo: 114969/90

Tiragem por Quinzena: 2.000 exemplares

Assinatura Anual:

Portugal - 17 euros; Estrangeiro - 20 euros

Forum Esposendense lamenta falecimento do Professor João de Freitas

Infelizmente já é público que, no passado dia 24 do mês corrente, faleceu, na sua residência no Candal, Vila Nova de Gaia, o saudoso professor João de Freitas, sócio n.º 1, do Forum Esposendense, portanto, seu ilustre fundador. João de Freitas, desde sempre amou a sua terra e tinha uma enorme estima e consideração pelo Forum Esposendense, Associação com a qual sempre colaborou, desde a sua fundação. Recorde-se que, em cerimónia festiva, aquando do aniversário da Associação, em Agosto de 2011, doou, ao Museu Marítimo de Esposende, que, desde a primeira hora, tanto nos incentivou a criar e a fazer crescer, peças e documentos, tendo vindo a doar, continuamente, desde

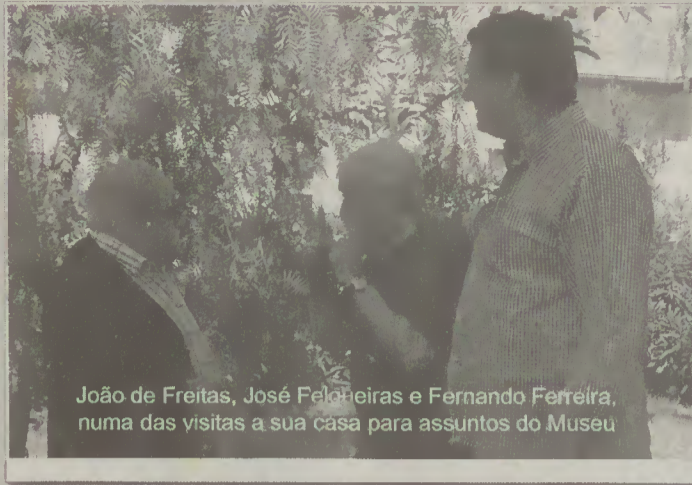

João de Freitas, José Felgueiras e Fernando Ferreira, numa das visitas a sua casa para assuntos do Museu

aí até ao seu desaparecimento. Com esta funesta ocorrência, Esposende perdeu mais um filho ilustre e o Forum Esposendense um dos seus maiores e incondicional amigo, conselheiro e colaborador.

Não obstante ser uma triste notícia, já

divulgada por diferentes meios, a Direção da Associação Forum Esposendense não podia deixar de manifestar, publicamente, o seu sentimento de pesar, pelo desaparecimento de tão ilustre Homem que Esposende viu nascer e que ele sempre amou, até à sua morte. O seu funeral, que se realizou ontem, dia 26 de julho, para o cemitério de Candal, onde o seu corpo foi sepultado, constitui uma verdadeira manifestação de pesar.

Se anteriores Direções da Associação Forum Esposendense muito lhe deviam, os atuais Órgãos Sociais, nomeadamente a Direção, ficar-lhe-ão eternamente gratos, em seu nome e em nome dos esposendenses, pelo prestimoso e incondicional contributo prestado pelo saudoso professor

João de Freitas, particularmente no espólio valiosíssimo que foi doando para enriquecer o Museu Marítimo sediado no edifício da Estação de Socorros a Náufragos, um ex-libris de Esposende, que vai certamente contribuir para tornar mais ricos culturalmente todos quantos residam em Esposende e no seu concelho, em particular, bem como os que visitem esta linda terra que João de Freitas tinha no seu coração.

Com a partida do nosso saudoso amigo e associado, vamos sentir muito a sua falta. Resta-nos, como homenagem e agradecimento, honrar perpetuamente a sua memória. O nosso muito obrigado, professor João de Freitas, e paz a sua alma.

O Presidente da Direção do Forum Esposendense
Fernando Loureiro Ferreira

Tristeza e Saudade

A primeira vez que tomei contacto com o professor João de Freitas foi numa das minhas primeiras recolhas de peças para o Museu Marítimo de Esposende (MME), em 2009, altura em que nos deslocámos a sua casa, em Vila Nova de Gaia, para tomar conhecimento do rico espólio que detinha sobre a actividade marítima de Esposende. No início de 2012, o professor voltou

a contactar-nos, pois "sentia que tinha pouco tempo..." Queria depositar muitos dos seus documentos no MME com o intuito de preservar a história transportada nas suas páginas e também na memória da sua pessoa.

Infelizmente a saúde não o deixou concluir esta sua vontade. Com a sua morte perdeu-se um grande homem, de excelente carácter, determinação,

afirmação, irreverência e boa disposição.

É com tristeza que o Museu inicia o seu percurso expositivo, sendo que o sócio n.º 1 do Forum Esposendense, João de Freitas, não pôde estar presente na inauguração do MME e, no dia 24 de julho de 2012, deixou-nos para sempre. Perdemos-lo e, sem ele, perdemos muito conhecimento e informação

que detinha na sua memória sobre a actividade marítima de Esposende.

Uma perda impossível de colmatar... Resta-me deixar aqui os meus sinceros sentimentos de pesar à família, num momento em que nenhuma palavra serve de consolo.

Elsa Teixeira
Técnica Superior do Museu Marítimo de Esposende

Há 100 anos faleceu o ilustre esposendense MANUEL JOSÉ ALVES DE AZEVEDO

(continuação)

O INÍCIO DA INDÚSTRIA DE LATICÍNIOS NO CONCELHO DE ESPOSENDE

A indústria da manteiga começou a ter grande desenvolvimento no Minho a partir de 1890. Mercê do incremento industrial que surgiu no século XIX, criaram-se empresas de laticínios equipadas com desnatadeiras centrífugas, mecânicas, em substituição da velha técnica de "massar o leite" em cântaros de barro. Já o escritor José Augusto Vieira, no seu livro "Minho Pitoresco", editado em 1886, se referia a uma fábrica de laticínios em Formariz, Paredes de Coura, que era "o ganha-pão de imensas famílias"³¹. Não tardou que outra fábrica se instalasse no concelho de Viana do Castelo e logo se expandisse para o de Esposende.

Com efeito, em julho de 1898, o industrial de laticínios José Barbosa Viana, da família dos "Marrecos", em Vila Praia de Âncora, pretendendo transferir para Antas uma desnatadeira que recentemente estabelecera em Castelo de Neiva, fazia diligências junto da Câmara Municipal de Esposende para o isentar do imposto de consumo sobre o leite que iria comprar aos lavradores. Apesar do indeferimento da Câmara, que alegou não ser das suas atribuições conceder-lhe a isenção, a desnatadeira foi mesmo instalada em finais de agosto de 1898 no lugar da Estrada. O próprio industrial o revelou em carta de 28 de outubro de 1898, dirigida ao vizinho António Meira da Rocha, professor na Escola Barão de Maracanã e correspondente de Antas para o semanário "O Povo Esposendense": "Estabeleci nesta freguesia, há cerca de dois meses, a pequena fábrica de desnatção ou fabrico de manteiga, que V. já visitou, e que é privilegiada pela Direção Geral d'Agricultura, como consta de um diploma que tenho em meu poder quanto a direitos ou impostos industriais, sendo a primeira, como é, que se estabelece em qualquer concelho do país"³².

Foi, pois, esta indústria de laticínios a primeira a ser instalada no concelho de Esposende. Embora isenta



da tributação, os arrematantes dos impostos da Câmara insistiam pelo respetivo pagamento, colocando-se o professor, nas suas considerações, ao lado do industrial na reivindicação de não ser taxado. Porém, as relações entre ambos azedaram-se, talvez por questões políticas. Quando, a 16 de setembro de 1899, o Dr. Fonseca Lima, líder progressista em Esposende, fez publicar o semanário "O Progresso", aí surgiu propaganda da desnatadeira com o pomposo título de "Fábrica de Desnatção de Leite em S. Paio d'Antas - Esposende, succursal da Empresa Ancorense de Cannas, Affonso e C.³³". No n.º 2 do mesmo jornal, o nome era um pouco

diferente: "Fábrica de Desnatção de Leite de José Barboza Vianna em S. Paio d'Antas - Esposende, fornecedora da Empresa Ancorense de Cannas, Affonso e C.³⁴". Esta empresa era uma fábrica de manteiga, instalada desde 1894 em Vila Praia de Âncora, no largo da Estação, depois chamada "Fábrica de Laticínios de J. A. Fernandes Cannas, Sucr." e mais tarde "Empresa de Laticínios Âncora".

Mas logo o professor Meira da Rocha, face à eclosão da peste bubónica na cidade do Porto, se insurgia contra a desnatadeira: "A 10 metros de distância da casa da escola oficial existe uma pequena casa com mais de 30 porcos, cães, galinhas, desnatção de leite e outras porcarias de mistura, que exalam o mais pestilente cheiro. O leite desnatado nesta freguesia é vendido a 5 reis o litro, para alimento desta pobre gente, e a nata segue para a fábrica de Âncora"³⁴. José Barbosa Viana replicou em "O Progresso" que a denúncia anterior "é um cúmulo de sandices e falsidades só próprias dum cérebro desorganizado" e que "o infeliz mestre-escola começa logo a faltar à verdade, declarando que a referida casa está a distância da escola de 10 metros, quando essa distância é para mais de 100, edifício este situado em lugar isolado sem habitação alguma"³⁵. Mimoseou-o ainda com os epítetos de "pobre escriba" e "infeliz pedagogo" ao que o visado respondeu com os de "manteigueiro" e

"galopim".

Barbosa Viana, sempre em desacordo com os impostos que recaíam sobre o leite, com a vitória eleitoral do Partido Progressista viu-se livre deles. Na sessão da Câmara Municipal de Esposende de 4 de novembro de 1899, foi lido um requerimento do Sr. José Barbosa Viana, proprietário da Fábrica e Laticínios de Antas, pedindo que o imposto de 10 reis sobre cada litro de leite seja abolido para o que for vendido pelos produtores para a sua fábrica, ficando esta também isenta de quaisquer outras contribuições municipais. A verificação, então presidida pelo progressista Pe. Manuel Martins Giesteira, reitor de Marinhãs, acordou deferir o pedido da dispensa do imposto do leite, visto que essa indústria muito contribuiu para a prosperidade da agricultura deste concelho.³⁶

Mas logo na semana seguinte, em "O Povo Esposendense", o professor quis corrigir o texto: "Quem vai lucrando é o galopim de S. Paio de Antas, José Barbosa Viana; no acórdão proferido pela Câmara Municipal [...] onde diz - visto que essa indústria muito contribui para a prosperidade da agricultura deste concelho, deve ler-se - visto que este galopim muito (?) contribui para a prosperidade do partido progressista naquela freguesia"³⁷.

Passado um ano, quem não tinha dúvidas era o Sr. Alves de Azevedo: "Negar que esta freguesia e circunvizinhas não têm prosperado com a fábrica de desnatção de leite aqui estabelecida, era um cúmulo. Lavradores há que se têm dedicado ao sustento de vacas, do que tiram mui razoáveis resultados. Bom será, pois, que os poderes públicos não onerem com demasiados tributos uma indústria que, sendo aqui nova, tantos benefícios está distribuindo por estes sítios"³⁸.

(continua)

Notas
31- Propriedade do conselheiro Miguel Dantas Gonçalves Pereira, depois de seu genro Bernardino Machado, presidente da República.
32- O POVO ESPOSENDE, n.º 329 - 6 de novembro de 1898.
33- O PROGRESSO, n.º 1 e n.º 2 - 16 e 21 de setembro de 1899.
34- O POVO ESPOSENDE, n.º 378 - 15 de outubro de 1899.
35- O PROGRESSO, n.º 7 - 26 de outubro de 1899.
36- O PROGRESSO, n.º 9 - 9 de novembro de 1899.
37- O POVO ESPOSENDE, n.º 382 - 12 de novembro de 1899.
38- O POVO ESPOSENDE, n.º 424 - 9 de setembro de 1900.

Raul Saleiro

Homenagem a Amélia Areia no encerramento do aniversário da Santa Casa da Misericórdia de Esposende

No passado dia 22 do mês corrente, a Santa Casa da Misericórdia de Esposende as comemorações do seu 433º aniversário. As cerimónias deste dia iniciaram-se com a bênção da viatura de transporte adaptado, adquirida com o patrocínio do Alto Comissariado da Saúde (Direcção Geral de Saúde), e que irá apoiar algumas das valências da Santa Casa, nomeadamente o Hospital de Esposende/Valentim Ribeiro e o Centro de Apoio Social Ernestino Miranda.

Na eucaristia de acção de graças, o capelão da Misericórdia de Esposende, monsenhor Baptista de Sousa, lembrou o apoio espiritual e material que as Misericórdias têm tido ao longo dos tempos, destacando o papel desempenhado por esta Santa Casa, cuja história ombreia com a da própria vila e cidade de Esposende.

Entretanto, a sessão solene iniciou-se com muita emoção, particularmente no momento de atribuição, a título póstumo, da distinção de Irmã Benemérita à Sr.ª D. Maria Amélia Ferreira Rodrigues de Areia, como forma de reconhecimento por todo o trabalho de voluntariado desenvolvido na instituição, nomeadamente pelo papel preponderante que

teve na criação e dinamização da Liga dos Amigos do Hospital de Esposende/Valentim Ribeiro. Na sessão também foram lembrados outros Irmãos, recentemente falecidos e que muito deram à Santa Casa, casos do Eng. João Maria de Oliveira Martins e do senhor Torcato de Barros (o Torcatinho). No período das intervenções, a senhora Provedora da SCM de Esposende, Dr.ª Emília Vilarinho, fez uma breve descrição da actividade desenvolvida pelas diversas valências da instituição junto da comunidade, com destaque para a recuperação da Igreja da Misericórdia e para a implementação das cantinas sociais, terminando com o anúncio de que a Misericórdia de Esposende reforçará a sua ação ao nível do voluntariado e irá continuar a apostar na área cultural. Neste ponto salientou a necessidade de se iniciar o tratamento e o estu-

do do arquivo histórico da instituição, referindo a urgência de uma intervenção de restauro nas talhas dos altares e solicitou a colaboração de todos para a aquisição de um órgão positivo para a igreja, criando assim um ambiente mais propício à intimidade com Deus. De seguida, o Dr. Bernardo Reis, em representação da União das Misericórdias Portuguesas (UMP), destacou o papel

fundamental das Misericórdias na conjuntura actual e apontou a Misericórdia de Esposende como referência, não só a nível local, mas também no plano regional e nacional. A vereadora Dr.ª Jaqueline Areias, em representação da Câmara Municipal de Esposende, apontou a parceria estreita que tem havido entre estas duas instituições concelhias, destacando o apoio da autarquia na requalificação da Igreja, e garantindo que o apoio continuará, no futuro, tal como a todas as instituições do concelho. A finalizar a sessão, o presidente da Mesa da Assembleia Geral da Santa Casa da Misericórdia de Esposende, Dr. Alberto Bermudes, agradeceu a grande participação das forças vivas do concelho nas comemorações do aniversário da instituição, sinal de que a Santa Casa tem desenvolvido bem o seu papel junto da comunidade esposendense.

A terminar este dia de festa, houve tempo para um almoço de confraternização, nas instalações da Santa Casa da Misericórdia de Esposende, que contou com o apoio e a colaboração dos alunos do curso de Restaurante/Bar da Escola Profissional de Esposende.



Provedora Dra. Emília Vilarinho

DISCRIMINAÇÃO POSITIVA NAS EX-SCUTS POR MAIS TRÊS MESES

O regime de discriminação positiva para as autoestradas, ex-scuts, deveria ter terminado a 30 de junho de 2012. Porém, e como já é publicamente conhecido, um comunicado divulgado pelo Ministério da Economia e do Emprego informa que o Governo decidiu prolongar por mais três meses, ou seja, até 30 de setembro próximo, a aplicação do referido regime. No comunicado pode ler-se que "após este período adicional será aprovado e aplicado um regime de descontos e/ou taxas nestas vias que obedeça a critérios de aplicação e montantes que estejam em conformidade com o disposto na legislação europeia e que garanta e salva guarde que, da aplicação do regime de cobranças de taxas de portagens, não resulte a discriminação dos utilizadores destas autoestradas".

Entretanto, os utentes do norte continuam a pedir um "estudo sério" sobre o fim das scuts. Segundo ex-

plicou Rui Ferreira à Agência Lusa "a prorrogação das isenções é uma medida positiva, mas sabe a pouco. O que o Governo devia fazer era aproveitar esses três meses para realizar um estudo às consequências para a economia e para as famílias da introdução de portagens". Ainda segundo Rui Ferreira, "de uma vez por todas precisamos de um estudo sério e não como os anteriores, que sugeriam que a Estrada Nacional 13 era uma alternativa à A28, algo que não lembra ao diabo, porque efetivamente está provado que não o é".

CRISTINA ISABEL FERREIRA É A ARTESÃ EM DESTAQUE NA FEIRA DE ARTESANATO DE JULHO

Residente em Esposende, Cristina Isabel Ferreira vai estar em destaque na próxima Feira de Artesanato do Município de Esposende, que se realizará no domingo, dia 29 de Julho.

A artesã, natural de Fão mas residente na freguesia de Marinhãs, vai estar a trabalhar ao vivo na feira, uma oportunidade para dar a conhe-

cer a grande variedade de trabalhos que produz.

O gosto pelo artesanato e pelos trabalhos manuais surgiu cedo, por volta dos 14 anos, aventurando-se a transformar peças e misturar materiais. Começou por pintar algumas peças em tecido e bordar a ponto cruz para uso próprio, mas foi quando ficou desempregada que passou a dedicar-se mais ao artesanato, tendo-se interessado pela cartonagem, pelos trabalhos em EVA e, recentemente, pela bijuteria.

Cristina Isabel refere que gosta de fazer um pouco de tudo e aprender sempre mais e confessa que a maior gratificação é que ver o seu trabalho reconhecido. "As minhas peças são a soma da minha dedicação e carinho por aquilo que faço e isso faz toda a diferença", sublinha.

A Feira de Artesanato de Esposende ocorre no último domingo de cada mês, no Largo Rodrigues Sampaio, no centro da cidade, no período das 10h00 às 19h00.

DOIS NOVOS PADRES DO CONCELHO DE ESPOSENDE

No passado dia 15 de julho, quatro novos padres foram ordenados na cripta do Sameiro, numa cerimónia presidida por D. Jorge Ortiga, arcebispo primaz. Perante mais de mil e quinhentas pessoas, de entre as quais amigos, familiares e formadores, Nuno Vilas Boas, Francisco Oliveira, António Rafael Poças e Feliciano Oliveira fizeram os seus votos.

Entre os quatro novos sacerdotes destacamos António Rafael Poças, natural de Forjães, e Nuno Vilas Boas, natural de Gandra. No uso da palavra, o Padre Rafael Poças realçou que "hoje, dia de ordenação quatro sacerdotes, é uma grande bênção". Por seu lado, o Padre Nuno Vilas Boas afirmou que, "apesar de jovens, os novos presbíteros querem ser sangue novo a fervilhar na Arquidiocese".

Farol de Esposende deixa votos de felicidade aos dois novos padres naturais do nosso concelho desejando-lhes o maior sucesso para a sua vida pastoral.

ACICE sensibiliza comerciantes para aderirem à campanha de rede social de Esposende

A Rede Social do Concelho de Esposende, Rede que a ACICE integra, vai promover de 27 de Julho a 3 de Agosto uma campanha solidária de angariação de bens alimentares, que visa dois grandes objectivos: promover a solidariedade concelhia e dinamizar o comércio local.

Diferente de outras campanhas, esta abrangerá, além das grandes superfícies comerciais, o comércio local

de Esposende, traduzindo-se num estímulo à actividade económica dos minimercados do concelho e promovendo a solidariedade da população concelhia.

Esta campanha permitirá que os clientes adquiram bens alimentares nos minimercados do concelho, em sacos próprios para o efeito, os depositem no mimimercado onde os adquiriram, sendo que, posteriormente, serão

encaminhados para a Loja Social Rede Solidária do nosso concelho.

A logística desta operação será da responsabilidade das Juntas de Freguesia em articulação com a Câmara Municipal e colaboração da ACICE, sendo que estas contactarão os minimercados de modo a assegurar a sua participação nesta campanha.

Assim, a ACICE considera indispensável a participação

de todos os comerciantes neste projecto assegurando uma mobilização de todo o concelho em torno desta causa.

Participe nesta campanha que acontecerá entre os dias 27 de Julho e 03 de Agosto, sendo que para o efeito será contactado pela Junta da Freguesia onde se localiza o seu estabelecimento.

Autarquia ameaça abandonar Sociedade Polis Litoral Norte caso governo não clarifique Programa Polis até 19 de Agosto

O ultimato ao governo foi pronunciado pelo Presidente da Câmara Municipal de Esposende, João Cepa, na cerimónia de inauguração da 4ª fase de requalificação da Zona Ribeirinha de Esposende, que decorreu no passado dia 14 de Julho.

Durante a sua intervenção, o Autarca João Cepa afirmou esperar apenas até 19 de Agosto, Dia do Município, para que haja uma clarificação, por parte do Governo, face ao futuro do programa, tendo garantido ainda que caso a situação não se altere proporá ao executivo e à Assembleia Municipal "a saída do Município do Projecto Polis Litoral Norte".

Após um ano de indefinição e estagnação deste programa, por decisões governamentais, e sem perspectivas futuras de retoma, o Município de Esposende vê estagnada a execução de alguns projectos integrados no plano de investimentos inicialmente delineado. Neste sentido, João Cepa assegurou que "com Polis ou sem Polis", a Câmara Municipal de Esposende continuará a "investir na valorização do litoral", mesmo que "licenciar projectos no litoral deste concelho seja, porventura três vezes mais difícil do que licenciar projectos no litoral de outros concelhos", acabando por anunciar a instalação, ainda este Verão, de um



Skate Parque, na plataforma junto à Marina de Recreio, assim como a sua intenção de concretizar a extensão da ciclovia para Sul, desde as Piscinas Foz do Cávado até à rotunda da Solidal, e também deixar pronto o projecto do futuro Parque da Cidade, a construir no espaço localizado entre o actual Centro de Actividades Náuticas e a Ponte de Fão, antes do final do seu mandato.

A um ano de terminar o seu último mandato, o Autarca manifestou o desejo de que o seu sucessor tenha con-

dições financeiras e ousadia para levar a cabo estes dois projectos; realçando que assim que finalizados serão "uma verdadeira sala de visitas da nossa cidade, tornando-a ainda mais atractiva".

Apesar de descontente face à indefinição do Programa Polis, João Cepa afirmou sentir-se orgulhoso pela conclusão da empreitada de requalificação da Zona Ribeirinha de Esposende, intervenção ao abrigo do Polis, só possível devido ao financiamento assegurado pelo QREN (Quadro de Referência Estratégico Nacional) e pelo capital Social do Município. Deixou agradecimentos a todas as entidades envolvidas na concretização desta obra, assim como a todos os que estiveram privados, durante o tempo em que decorreu a empreitada, do "ginásio ao ar livre". No final da sua intervenção ainda houve tempo para deixar um apelo, a todos os esposendenses, para que se mantenham vigilantes e protectores desta zona ribeirinha, sen-

sibilizando também as gerações mais jovens para a preservação dos espaços públicos.

Por seu turno, o Presidente do Conselho de Administração da Sociedade Polis Litoral Norte ressaltou a importância desta empreitada, "absolutamente fundamental para o desenvolvimento da cidade", uma vez que "Esposende precisa ainda de potenciar a sua relação com o mar". Por último, declarou "uma cidade que tenha qualidade ambiental conseguirá ser competitiva no mercado".

A empreitada intervencionada numa extensão de cerca de mil metros e no valor de mais de um milhão de euros, compreendeu o alargamento do passeio marginal existente, construção de uma ciclovia e passadiço sobre a margem do rio, na área do sapal, e construção de um passadiço sobreelevado de ligação entre a marginal e a Praça das Lampreias.

Joana Laranjeira

Marinhas

Festa do Santíssimo Sacramento e Jubileu Sacerdotal do Padre Avelino Filipe

No passado dia 15 de Julho, a Paróquia de Marinhas engalanou-se para festejar e viver um dos maiores dias da sua rica história Paroquial dos últimos 50 anos.

A Solene, majestosa e tradicional Procissão do Santíssimo Sacramento, que já leva mais de dois séculos de existência, realiza-se anualmente no 3º domingo do mês de Julho. É um momento único de união na fé e devoção de toda a população da freguesia, atraindo inúmeros visitantes de todo o concelho.

Acontece que, há 50 anos atrás, no dia 15 de Julho do ano de 1962, precisamente o 3.º domingo de Julho nesse ano, o então jovem seminarista da freguesia de Curvos, Avelino Marques Peres Filipe, filho de mãe marinhense, D. Carolina Marquês, residente em Curvos após o seu casamento, dava o sim no Sacramento da Ordem, perante o Senhor Arcebispo Primaz da altura, D. Francisco Maria da Silva.

Cinquenta anos volvidos, eis que o domingo da Festa do Santíssimo Sacramento coincidiu com o dia da ordenação do Reverendo Padre Avelino, tendo-se tornado motivo para grande alegria de toda a paróquia que não deixou por mãos alheias a sua comemoração.

Manhã bem cedo, era ainda visível a azáfama do culminar do embelezamento de todo o percurso da procissão, ricamente decorado com um tapete de flores e quadros alusivos que muito contribuíram para dignificar este dia. Toda uma grande equipa de paroquianos do

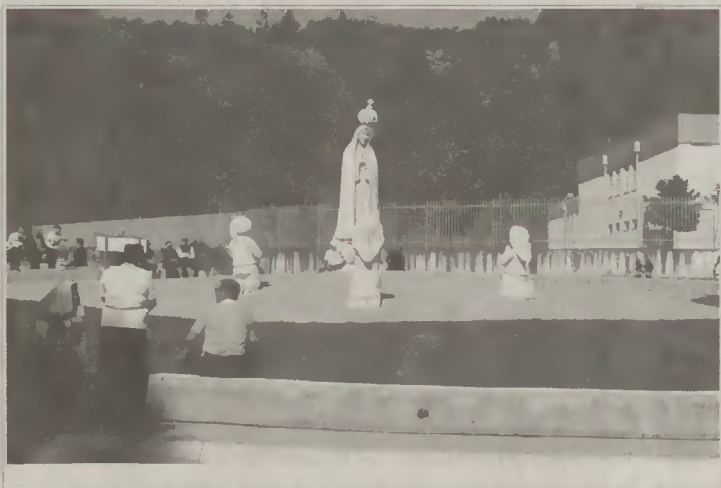

Sr. Reitor, de mãos dadas no trabalho, produziu uma obra digna de apreciação. Muitos dias de preparação e uma longa noite sem ir à cama deixaram marcas de felicidade, alegria e satisfação, em quem executou, e admiração, em quem viu. Mudada a roupa, num intervalo rápido, e a Solene Eucaristia dava o início às cerimónias religiosas do dia.

A Igreja, decorada para a festa, recebia o cortejo com cânticos bem ensaiados, a condizer com o Jubileu Sacerdotal do seu pároco residente, Reitor Avelino Filipe. Neste dia de festa, a Igreja ficou pequenina para tanta gente que quis associar-se. Foi uma Eucaristia preparada minuciosamente que se traduziu num ato religioso de enorme

significado, carregado de emoção do princípio ao fim.

O Sr. Reitor, maravilhado com a envolvimento de carinho que sentia, não resistiu à emoção que lhe embargou a voz diversas vezes. Os colegas sacerdotes, que puderam, não deixaram de marcar presença, mostrando a camaradagem e o sentido de fraternidade que estes dias requerem. Tudo isto chegava como acontecimento marcante dos cinquenta anos de sacerdócio, mas havia a tarde...

Depois do almoço, a banda de música dava entrada na avenida da Igreja, anunciando que a festa estava no auge. Enquanto a banda tocava e animava o ambiente, preparava-se a grande, enorme e majestosa procissão do Santíssimo Sacramento. Nela se incorporaram todos os movimentos da paróquia, as entidades religiosas e civis e, pelas 17.20h, a procissão saiu e iniciou o percurso (desta vez subindo a avenida João Paulo II), todo ele em tapete até à rotunda, onde as estátuas de Nossa

Senhora de Fátima e dos pastorinhos aguardavam para serem benzidas. Grande obra, trabalho de escultor marinhense, oferecida pelo Sr. Reitor e que ali perpetuará a grande devoção mariana que o acompanhou ao longo destes 50 anos de sacerdócio. Nas palavras proferidas, o padre Avelino expressou o seu grande amor à Virgem Maria que lhe foi incutido por sua saudosa mãe. Esta cerimónia foi um momento único de participação popular, religioso e emotivo que perdurará por muitos anos na memória de quem a ele assistiu. Não faltou a largada de pombas brancas, com muitas palmas, para esconder uma lágrima que teimava em soltar-se com tamanha emoção. O regresso fez-se novamente em ruas atapetadas, sempre ladeadas de gente que acorreu para ver passar o Senhor. A chegada da procissão à Igreja e a despedida no meio de uma multidão que ali se concentrou deixaram transparecer que o trabalho e as canseiras de cinquenta anos, todas se transformaram na alegria que irradiava do nosso pastor.

Os paroquianos louvaram o Santíssimo Sacramento e homenagearam o seu pároco pela sua, sempre, enorme disponibilidade de companheiro e amigo.

Vieitas Amorim

Notícias da Escola Profissional de Esposende

Ambiente de Festa no Jantar de Gala da Escola Profissional de Esposende

A Escola Profissional de Esposende viveu momentos inesquecíveis, no Jantar de Gala, promovido pelo Curso Técnico de Organização de Eventos, no âmbito da Prova de Aptidão Profissional (PAP), que decorreu a 21 de Julho, no Hotel Axis Ofir.



A noite estava amena e notava-se um ambiente nostálgico no ar, pois nunca antes se tinha realizado um evento cujo objetivo era reunir os alunos finalistas, ex-alunos diplomados, professores e colaboradores da EPE num convívio entre todos.

Esta iniciativa reuniu cerca de 120 participantes que representavam as turmas que já passaram pela Escola desde 1993, altura em que abriu portas. Dezanove anos volvidos, foi o momento do reencontro, em que as expressões eram de regozijo e de muitas saudades,

principalmente porque cada um seguiu o seu caminho e nunca mais se voltou a ver, por isso foram momentos muito especiais aqueles que se viveram no Hotel Axis Ofir.

O jantar decorreu num ambiente de animação e descontração onde eram visíveis as conversas que recordavam alguns episódios engraçados que se viveram entre alunos, colaboradores e professores. Ainda houve tempo para trocar contactos e tirar uma fotografia da praxe para a posteridade.

Este acontecimento tornou-se possível porque fez parte de um projeto inserido na Prova de Aptidão Profissional, em que foram validadas várias competências, relacionadas com o curso, mas também foi uma oportunidade de os participantes voltarem, por momentos, aos tempos vividos na escola, revendo caras conhecidas que marcaram o seu percurso pessoal e profissional, denotando-se que a EPE foi um marco indelével na vida de cada um.

Fazer Acontecer!

Os alunos finalistas do Curso de Organização de Eventos apresentaram, nos dias 19 e 20 de julho, os projetos desenvolvidos, no âmbito da Prova de Aptidão Profissional, a um júri que avaliou a sua performance. Notava-se uma certa ansiedade nos rostos dos alunos, pois aquele momento era o culminar

de três anos de trabalho nesta área em franca expansão e a ocasião para mostrar as competências desenvolvidas durante a formação, uma vez que se tratava da primeira turma que a EPE forma neste setor.



de três anos de trabalho nesta área em franca expansão e a ocasião para mostrar as competências desenvolvidas durante a formação, uma vez que se tratava da primeira turma que a EPE forma neste setor.

Com efeito, foram vários os temas abordados, sendo que alguns foram aplicados ao longo da Formação em Contexto de Trabalho, em locais muito diferentes, destacando-se: Guimarães, Capital Europeia da Cultura, Porto, Braga, Esposende, Póvoa de Varzim e Óbidos, abarcando várias tipologias de eventos: musicais, nomeadamente Feel

Jantar de Gala EPE. No final, o júri deu os parabéns à turma não só pelo seu desempenho, mas também pelos projetos apresentados em entidades muito prestigiadas, como: a Quercus; Capital Europeia da Cultura, Câmaras Municipais de Esposende e Póvoa de Varzim; Thinking Gold, Lda (Grupo Imperial Eventos), Campo Aventura, Programas de Lazer, Lda, Saco Azul, Engenho das Ideias e Maus Hábitos, Espaços de Intervenção Cultural.

INSCRIÇÕES ABERTAS

acesso limitado ao número de vagas

2012/2013



Escola Profissional de Esposende

Cursos Profissionais [12º ano]

- ★ Técnico de Receção
- Comunicação Marketing, Relações Públicas e Publicidade
- ★ Cozinha/Pastelaria
- Restaurante/Bar

A TUA PRIMEIRA OPÇÃO

Visitas de Estudo Nacionais e Internacionais • Elevados Níveis de Empregabilidade
Excelente Ambiente Escolar • Subsídios Alimentação, Transporte e Bolsas

www.epe.pt
www.facebook.com/epesposende

Rua Amorim Campos | Fão - Esposende
253 982 779 | 964 701 368
geral@epe.pt

Inaugurado o Museu Marítimo de Esposende

O Museu Marítimo de Esposende, há muito ambicionado pela Associação Forum Esposendense, foi inaugurado no passado dia 20 de Julho, precisamente seis anos após subscrição do protocolo de cedência do antigo edifício da Estação de Socorros a Náufragos. Composto por um vasto espólio histórico e cultural, que já ultrapassa as 450 peças, o Museu Marítimo permitirá perpetuar o legado e a memória dos homens do mar de Esposende.

“Numa perspectiva cultural de plena modernidade, o Museu Marítimo será um espaço que servirá para educar e difundir os conhecimentos que transitaram através de gerações e que agora nos cabe preservar e dar testemunho dele” afirmou Fernando Ferreira, Presidente do Forum Esposendense, durante a cerimónia de inauguração.

Ainda durante a sua intervenção, deixou um agradecimento à Câmara Municipal de Esposende, em particular na pessoa do seu Presidente, João Cepa, por toda a colaboração prestada, “o apoio da Câmara Municipal e o empenho pessoal que o Senhor Presidente sempre demonstrou, assim como o carinho com que abraçou o nosso desafio, foram fundamentais para a prossecução e conclusão do nosso sonho”. Os agradecimentos estenderam-se também a todos os mecenas que ajudaram e continuam a ajudar a Associação na concretização de projectos,



so equipamento cultural: “este projeto do Museu Marítimo de Esposende é demasiado importante para que eventual-

Miquelino, Presidente da Assembleia Geral do Forum Esposendense, ressaltando ainda a “capacidade de iniciativa

como é o caso do Presidente da Câmara Municipal de Esposende e Vereação, Comandante Martins dos San-

Viana do Castelo, de entre outras entidades e muitos outros convidados.

Fruto de árduo trabalho de referência, inventariação, conservação e restauro de “peças esquecidas nas poeiras dos tempos”, este novo equipamento cultural imortalizará, através de documentos, fotografias, artes de pesca, miniaturas de embarcações e instrumentos auxiliares de navegação, a história dos marítimos de Esposende.

A implementação do Museu Marítimo de Esposende teve um custo total de 137 mil euros, sendo que 85 mil euros foi financiamento no âmbito de uma candidatura ao URBI Esposende e 34 mil euros respeitam à comparticipação da Câmara Municipal de Esposende.

“Do rio ao mar largo – a gesta esposendense”, é como se intitula a exposição permanente, patente no Museu, que pode ser visitada de terça a sexta-feira das 14h30



aos colaboradores “que cederam definitivamente ou emprestaram a maior parte das peças expostas”, à Técnica de Conservação e Restauro do Museu, Elsa Teixeira, por todo o tratamento que foi executado no Museu e a José Felgueiras pelo prestimoso aconselhamento técnico.

Por sua vez, o Presidente da Câmara Municipal felicitou e enalteceu a Direção do Forum Esposendense pela concretização do Museu, referindo ainda que este espaço museológico e emblemático será “um importante polo de atractividade turística para o Concelho”. No final da sua intervenção, João Cepa assegurou apoiar e colaborar neste ambicioso e valio-

mente a Câmara Municipal um dia deixe de apoiar”, afirmou o autarca.

“Esta obra perpetuará as gerações passadas, orgulhará as gerações presentes e será exemplo para as gerações vindouras” salientou António

e a força empreendedora da Associação, mormente na pessoa do Sr. Presidente, Fernando Ferreira”.

Na cerimónia de inauguração do Museu Marítimo de Esposende estiveram presentes várias entidades públicas,

tos, Chefe do Departamento do Norte, em representação do Chefe do Estado-maior da Armada, Almirante Saldanha Lopes, Capitão do Porto de

Joana Laranjeira

Joana Laranjeira



V Encontro de Embarcações tradicionais, em 2013

Durante a sessão de inauguração do Museu Marítimo de Esposende, na sua intervenção, o Sr. Presidente da Câmara Municipal de Esposende, João Cepa, anunciou, em primeira mão, que, em 2013, o Forum Esposendense, em parceria com a Câmara Municipal, poderá concretizar um dos seus eventos muito queridos, mais concretamente, uma edição do Encontro de Embarcações Tradicionais. Os custos deste evento serão em grande parte suportados com base numa candidatura apresentada à respectiva entidade pela Autarquia presidida por João Cepa.

25 anos a impulsionar a dança

Registada na Royal Academy of Dance, a Academia de Bailado de Esposende tornou-se, ao longo de 25 anos de existência, uma referência em termos de bailado clássico.

Criada em finais de 1986, pela Câmara Municipal de Esposende, com a principal finalidade de proporcionar aulas de ballet, primeiramente aos mais jovens do concelho, a Academia de Bailado de Esposende, actualmente sob a administração de Maria Costa, tem vindo a oferecer, ao longo de duas décadas e meia, uma formação de qualidade, muito ligada não só à formação física como também à formação psico-emocional. "Ajudámo-los a crescer de uma forma psicologicamente e fisicamente mais saudável, a serem mais responsáveis e mais disciplinados, no fundo, a serem perfeitos", sublinhou Maria Costa, professora da Academia desde o primeiro dia de atividade.

A Academia de Bailado de Esposende, designada nos seus primórdios por Escola de Ballet, no início focalizava a sua ação unicamente para o ensino do bailado clássico, porém, presentemente, aposta noutras áreas, como é o caso do Hip Hop e das Danças Modernas. As aulas são lecionadas no espaço da Academia, próximo do Largo dos Bombeiros, e em diversas instituições espalha-

dos pelo concelho, como é o caso da ACARF, em Forjães, e muitas outras. Esta extensão a outras instituições proporcionou e proporciona às crianças de todo o concelho experimentarem algumas das vertentes que a Academia oferece.

No que se refere ao Bailado Clássico, Maria Costa guia-se pelos programas de bailado ingleses, uma vez que Portugal

bom bailarino de bailado clássico.

Por sua vez, o hip hop e as danças modernas são muito mais livres e estimulam a criatividade individual. As crianças que procuram estas disciplinas "têm uma mentalidade mais divertida e mais espontânea".

"Nestes 25 anos formámos público, divulgámos a dança, trabalhámos crianças", ajudámos a



não dispõe de programa oficial e, anualmente, os seus alunos fazem o tão reputado exame da Royal Academy of Dance, o que, "no fundo, é uma garantia para os pais do tipo de trabalho que está a ser feito". "Cada idade tem o seu nível técnico, ou seja, o seu programa. É por norma muito rígido e disciplinado, sendo que só após 6, 7, 10 anos é que se vêem frutos do árduo trabalho" explicou a professora, referindo ainda que é necessário muita perseverança e trabalho constante para o ser humano se tornar num

crescer psicologicamente e a corrigir problemas físicos e, por vezes, de cariz emocional, conseguimos formar alguns bailarinos e também professores de dança", sublinhou Maria Costa, ao fazer uma análise retrospectiva a estes anos de aposta na formação de bailarinos.

Entretanto, a propósito de muitas atividades já promovidas e organizadas pela Academia, ao longo do seu já rico historial, aproveitamos a presente edição para divulgar o evento "DançArte", que se realizará hoje, 27 de Julho, pelas 22h00,

no Largo dos Bombeiros. O cartaz "DançArte" propõe, para hoje, uma panóplia de estilos que vão do moderno, passando

pelo street jazz, ragga, house, até às street dances, protagonizadas pela OldSchool. Para amanhã, 28, a proposta percorre

o bailado clássico, o contemporâneo e a dança jazz.

Joana Laranjeira

PUB

CARTÓRIO NOTARIAL DE ANDREIA AMARAL

NOTÁRIA

Rua D. Pedro Cunha, nº 19, Ed. Nova Cidade, 4740-304, Esposende
Tel.253-986350 - Fax.253-986351-Tlm.961553040-Email:geral @aa-notaria.com

CERTIFICO que, a fls. 26 e seguintes, do livro nº. 59-A, de "Escrituras Diversas", deste Cartório, se encontra exarada com a data de 12 de Julho do ano corrente, uma escritura de **RECTIFICAÇÃO DE JUSTIFICAÇÃO**, na qual:

ALBERTO GONÇALVES CEPA e mulher **MARIA AUGUSTA GONÇALVES CASEIRO CEPA** que também usa e é conhecida por **MARIA AUGUSTA GONÇALVES CASEIRO**, casados sob o regime da comunhão geral de bens, ambos naturais da freguesia de Belinho, concelho de Esposende e nela residentes na Travessa da Senhora da Guia, nº 10, contribuintes fiscais números 134 261 542 e 193 550 261, **DECLARARAM** que:

Que, são donos e legítimos possuidores do seguinte bem imóvel:

Prédio urbano composto por casa com dois pavimentos para habitação e logradouro, sito no Lugar de Feital, freguesia de Belinho, concelho de Esposende, descrito na Conservatória do Registo Predial de Esposende sob o número **TREZENTOS E OITENTA E UM / ESPOSENDE**, aí registado a seu favor pela apresentação seis, de dez de Janeiro de mil novecentos e noventa, inscrito na respectiva matriz sob o artigo **568**, com o valor patrimonial de **1.964,42 €**.

Que este prédio foi por eles edificado no ano de mil novecentos e setenta, mediante aprovação de construção pela Câmara Municipal de Esposende, conforme Alvará de Licença de Construção nº 171, emitido pela referida Câmara Municipal em 16 de Março de 1970, no logradouro do prédio urbano inscrito ao tempo na respectiva matriz sob o artigo 195, que foi propriedade dos pais da primeira outorgante, Manuel Alves Caseiro e Paulina Gonçalves, que autorizaram e consentiram a referida construção, tendo esta construção sido participada à respectiva matriz urbana no ano de mil novecentos e setenta e dois, conforme resulta da caderneta predial urbana, abaixo arquivada.

Que este prédio tem na sua fachada virada a poente, ao nível do rés-do-chão, uma janela, que foi aberta no referido edifício no ano de mil novecentos e oitenta e cinco, com as dimensões de noventa e cinco centímetros de largura e cento e dez centímetros de altura, e ainda uma porta, aberta no ano da construção, com a largura de oitenta centímetros por cento e oitenta centímetros de altura e ao nível do primeiro andar, duas janelas, tendo uma sido aberta no ano da construção e outra no ano de mil novecentos e oitenta e cinco, ambas com as dimensões de cento e vinte e cinco centímetros de largura por cento e vinte centímetros de altura, que deitam directamente para o prédio urbano, que também foi construído no logradouro do prédio urbano inscrito ao tempo na matriz da freguesia de Belinho sob o artigo 195 urbano, e que é composto por casa com dois pavimentos e logradouro, sito no mesmo lugar de Feital, e contíguo ao seu, actualmente descrito na Conservatória do Registo Predial de Esposende sob o número **TREZENTOS E OITENTA / BELINHO**, aí registado a favor de Manuel Gonçalves Caseiro e mulher Maria de Almeida Gomes, residentes naquele lugar de Feital, pela apresentação cinco, de dez de Janeiro de mil novecentos e setenta e um, tendo sido inscrito na respectiva matriz sob o artigo **470**.

Que a abertura da porta e janela existentes ao nível do rés-do-chão não constam do projecto aprovado em onze de Março de mil novecentos e setenta, que deu origem ao referido Alvará de Construção.

Que a existência daquela porta e janelas permitem, desde a data de abertura das mesmas, quer as vistas quer a devassa para aquele prédio contíguo.

Que do exposto resulta que o seu prédio urbano acima identificado beneficia e goza já de uma servidão de vistas sobre aquele prédio contíguo ao seu, servidão essa aparente, porque a porta e janelas construídas se encontram à vista, tendo o seu uso sido contínuo e ininterrupto porque a porta e janelas construídas sempre existiram e em momento algum foram tapadas ou objecto de qualquer alteração, durante mais de vinte anos, a vista de toda a gente e na convicção de exercerem um direito de uso próprio, sendo que a serventia e uso das aberturas se tem mantido ao longo dos anos, nomeadamente desde a abertura das mesmas, mantida sem qualquer violência e exercida sem qualquer oposição ou ocultação, ou seja, de modo a poder ser conhecida por quem tivesse interesse em contrariá-la.

Que tal servidão assim mantida e exercida o foi em nome e interesse próprios e traduziu-se nos factos materiais conducentes ao integral uso das citadas porta e janelas, nomeadamente abrindo-as, gozando das respectivas vistas sobre aquele prédio contíguo, inclusive podendo devassá-lo.

E que a existência das referidas porta e janelas, não tendo nunca sido contestada, por ter sido sempre pacífica, de conhecimento público e de uso contínuo, durante mais de vinte anos, facultou-lhes já a constituição de uma **SERVIDÃO DE VISTAS** por **USUCAPIÃO**, sobre o acima identificado prédio urbano descrito na Conservatória do Registo Predial de Esposende sob o número **trezentos e oitenta / Belinho** e a favor do seu prédio acima melhor identificado, o descrito na Conservatória do Registo Predial de Esposende sob o número **trezentos e oitenta e um / Belinho**, servidão essa que consiste no facto de que no prédio serviente (artigo 470 urbano), exclusivamente na parte voltada a nascente para o prédio dominante (artigo 568 urbano), não poderão ser construídas paredes, muros ou qualquer outro tipo de edificação que distem menos de um metro e meio da sua edificação, já existente, no sentido de garantir a vista e devassa do prédio por parte dos mesmos, através das porta e janelas nele existentes que deitam para o prédio serviente, servidão esta à qual atribuíram o valor de 200,00€.

Assim, afirmaram e declararam que, o prédio que é de sua propriedade, acima identificado como prédio dominante, detém sobre o prédio acima identificado como serviente de uma servidão de vistas naqueles termos exarados.

Declarações confirmadas por três testemunhas.

Está conforme o original, na parte transcrita e certificada.

Esposende, 12 de Julho de 2012.

A Notária,
Andreia da Silva Amaral
(Andreia da Silva Amaral)

Visite o Concelho de Esposende e desfrute da sua gastronomia

> ESPOSENDE

Restaurante "Bom Fim"

Rua de S. João
4740 Esposende
253 962 407

Descanso segunda-feira

> PALMEIRA DE FARO

Restaurante "Bom Fim 2"

EN 103-1 Lugar do Barral, 140
4740-591 Palmeira de Faro
253 962 421

Descanso segunda-feira (excepto nos meses de Julho e Agosto)



Esposende... um privilégio da natureza

“As Moleirinhas” comemoraram 30 anos a cantar e dançar

O Rancho Folclórico “As Moleirinhas”, da freguesia de Marinhos, concelho de Esposende, comemorou o 30 aniversário no passado fim-de-semana, 21 e 22 de Julho.

No dia 21 teve lugar a inauguração da Exposição “30 anos do Rancho”, a Feira de Artesanato, mostra gastronómica, com destaque para o bolo de sardinha, de chouriço e de carne e das papas de sarrabulho e Jogos Tradicionais. À noite decorreu o encontro de concertinas e cantares ao desafio.

Já no dia 22 teve lugar a recepção aos cinco Ranchos visitantes, seguida de Eucaristia Solene, animada com a tocata e coro do Rancho; prosseguindo com a Romagem ao Cemitério e posterior almoço na Escola Básica das Marinhos. O desfile dos Ranchos participantes realizou-se durante a tarde do mesmo dia seguida de Homenagem Pública pelos 30 anos e posteriormente decorreu o Festival Internacional, no Parque de Jogos de S. Miguel, antigo campo de futebol.

Em palco estiveram para além do rancho aniversariante “As

Moleirinhas” das Marinhos, o Rancho Folclórico de Sabroso de Aguiar; A. C. de Gaitas Mar de Arousa (Espanha); Rancho Folclórico de Penamacor; Rancho Regional da Sr^a da Hora (Vilela) e Grupo Etnográfico Danças e Cantares do Zambujal.

Fundado em Janeiro de 1982, o Rancho Folclórico “As Moleirinhas” continua a ser um verdadeiro embaixador da cultura e tradições das gentes marinhenses, sobretudo no que diz respeito à actividade das moleiras. O cartaz dos centenários moinhos e azenhas que nasceu no lugar mais típico da freguesia, a Abelheira, constitui mesmo um verdadeiro ex-libris não apenas da freguesia, como do concelho.

É neste sentido que surgem tanto os cantares como as danças tão característicos e originais deste rancho na medida em que re-



tratam com “leveza e simplicidade”, mas com profundo rigor toda a vida de uma comunidade onde a agricultura vocacionada para a produção de cereais e o correspondente aproveitamento para a alimentação das gentes e dos animais foi marcante ao longo dos últimos tempos e perduram na memória coletiva do povo. Por isso, o rancho “As Moleirinhas” é o retrato fiel de toda esta actividade em que o moleiro marcava o ritmo de vida da população, ora recolhendo o cereal através das tradicionais mulas, que depois era devolvido aos agricultores após o pagamento

da maquia, ora fazendo moer os cereais de acordo com os fins a que se destinavam. A existência na Abelheira de sete moinhos e cinquenta e três azenhas diz bem da capacidade produtiva e de moagem, bem como da importância da própria agricultura.

Assim, e porque o rancho se insere na região do Minho, pretende dar continuidade a todo um conjunto de tradições locais ao nível das danças onde predominam os malhões, viras, chulas, vareiras e regadinhos com um conjunto coreográfico que o tornam exclusivo na região. Daí, também, toda a variedade de tra-

jes que utiliza e que são o retrato da sociedade marinhense, a saber, trajes do trabalho ou do campo, domingueiro, de moleiro e de cerimónia, com predominância dos tecidos finos, com brilhantes e lantejoulas. E, se no início, o trabalho foi de pesquisa, através da recolha das danças, letras e vestuário, ao longo destes 30 anos, o rancho passou por momentos marcantes como as gravações de duas cassetes e um Cd, no final da década de 90, assim como a presença e animação nas diferentes regiões do país e, sobretudo, o levar a cultura e tradições à Madeira, Açores,

França, Bélgica e Espanha. E porque o futuro mora aqui, o grande trabalho já em fase de conclusão é a apresentação do seu primeiro DVD, que está para breve, segundo confidenciou o presidente Horácio Patrão, simultaneamente tocador de concertina e cantor.

O Rancho “As Moleirinhas” das Marinhos constitui uma valência do Centro Social da Juventude Unida das Marinhos, e apresenta como diretora técnica Amélia Areias Pereira. Para o presidente Horácio Patrão, estes 30 anos são uma data “importante e, por isso, quisemos comemorar este aniversário de uma forma digna e brilhante pois somos verdadeiros embaixadores da cultura e tradições do nosso povo”. Daí o programa “variado que apresentamos, nas suas diferentes vertentes de música, artesanato, gastronomia e jogos tradicionais”.

INICIATIVA ESPOSENDE STREET BATTLE ANIMOU ZONA RIBEIRINHA

No passado dia 15 de Julho, a Zona Ribeirinha de Esposende foi inundada por ritmos de Street Battle, uma iniciativa promovida pela Casa da Juventude em parceria com a Academia PraxiStudio.

Esta 3.ª edição do evento Esposende Street Battle, à semelhança de anos anteriores, juntou alguns dos mais reputados bailarinos a nível nacional e interna-

cional, principalmente de França e Espanha.

Tratou-se de uma competição de cinco estilos de Street Battle, desenvolvida em jeito de desafio entre concorrentes e num sistema de eliminatórias, até finalmente chegar a um vencedor de cada estilo. A avaliar as prestações dos concorrentes esteve Vasco Alves, Cesariny e Sílvio, reputados bailarinos.

Bruce Allmight foi o vencedor na variante de BBoying, André “The Rock” Cabral em House e Hip

Hop; em Locking o primeiro lugar foi para Ricardo “Funky Ricky” e finalmente em Popping Marco “ABS” foi o primeiro classificado.

Este evento esteve integrado num conjunto de 4 espectáculos de dança ocorridos ao longo do corrente mês, desenvolvidos de modo a dinamizar a cidade e a promover esta actividade artística.

Joana Laranjeira

Coro de Pequenos Cantores de Esposende encerra temporada

Com o intuito de encerrar a temporada 2011/2012, o Coro de Pequenos Cantores de Esposende (CPCE) realizou dois concertos no concelho, nos passados dias 18 e 19 de Julho, conforme noticiámos na edição anterior. O primeiro concerto decorreu na Praça do Município, em Esposende, e esteve integrado nas comemorações do 433.º aniversário da Santa Casa da Misericórdia de Esposende, e o outro teve como palco o Largo da Capela de S. Bento, em Marinhos, inserindo-se na Sema-



na Cultural, organizada pela Junta de Freguesia. Ambos os concertos tiveram entrada livre e muito público que ficou maravilhado com a qualidade artística dos pequenos grandes cantores.

Nestas duas últimas apresentações públicas

da temporada, o Coro, acompanhado ao piano, exibiu um repertório onde predominaram obras de compositores portugueses, como Fernando Lopes-Graça, Cândido Lima e Osvaldo Fernandes, sob textos de poetas como Eugénio de Andrade,

Afonso Lopes Vieira, Augusto Gil e do Cancioneiro Popular Português (Giacometti e Lopes-Graça). O CPCE executou ainda obras de J. Rutter e um medley com alguns temas conhecidos da Disney, de compositores como Elton John e Matthew Gerrard.

Sob a direcção artís-

tica de Helena Venda Lima, e contando actualmente com cerca de 70 crianças, estes concertos marcaram o fim de uma temporada com muita actividade, onde o CPCE se apresentou dentro e fora de portas, nomeadamente em cidades como Lisboa, Porto, Braga e Gui-

marães. Para além disso, esta temporada ficou marcada pelas estreias em absoluto de obras do compositor português Osvaldo Fernandes, a partilha de palcos com os Portuguese Brass e a gravação de um CD, que em breve estará disponível ao público.

FORUM ESPOSENDE

João José Rodrigues de Freitas

A Direcção do Forum Esposendense comunica o falecimento do Senhor João José Rodrigues de Freitas, pessoa muito estimada e respeitada, sócio n.º 1, fundador desta Associação.

O Forum Esposendense apresenta à Família os sentidos cumprimentos de pesar.

NOTÁRIO

Lic. RODRIGO ANTÓNIO PRIETO DA ROCHA PEIXOTO

Largo Barão de S. Martinho, nº 13, 4º, - 4700-306 - Braga
Tel. 253265216 Fax 253265215
notariorodrigorpeixoto@sapo.pt

JUSTIFICAÇÃO

CERTIFICO, para efeitos de publicação, que por escritura outorgada em 13 de Julho de dois mil e doze, lavrada a folhas 75 e seguintes, do livro 179-E, deste Cartório, a cargo do Notário Lic. Rodrigo António Prieto da Rocha Peixoto, compareceu JOSÉ PEDRO OSÓRIO ARAÚJO TORRES BRAGA, NIF 193 492 067, B.I. nº 8583614 de 8/5/2007 - Braga, natural da freguesia de Braga (S. João do Souto), deste concelho, residente no Largo João Penha, nº 356, 6º esquerdo, em Braga, casado no regime da separação de bens com Filipa do Nascimento Sottomayor Sampaio Martins Osório Torres, declarou:

Que é actualmente com exclusão de outrem dono e legítimo possuidor de um veículo automóvel ligeiro, misto, marca RANGE ROVER, modelo LHAAN8 (2.5TD-COMMERC), com a matrícula 75 - 88 - AG do ano de mil novecentos e noventa e dois, a que atribui o valor de mil euros.

Este veículo está registado em nome da sociedade "J. MANUEL GONÇALVES S.A." com o número de matrícula e pessoa colectiva 501 991 573, com actual sede na Rua do Farol, nº 10, freguesia de Marinhãs, concelho de Esposende, e anterior no lugar da Agrinha, freguesia de Celeirós, deste concelho, com o capital social de dois milhões e cem mil euros.

A titular inscrita permutou o veículo com a sociedade "Machado & Costa Lda", com estabelecimento comercial nesta cidade.

O justificante adquiriu o veículo a José Manuel Oliveira Pinto, casado, com domicílio profissional no Restaurante Palatus, sito na Rua D. Afonso Henriques, nesta cidade, no ano de mil novecentos e noventa e sete.

Não obstante as buscas efectuadas e diligências promovidas, não conseguiu localizar as declarações de venda que titularam as diversas transmissões, nem tão pouco sabe do paradeiro do último dos vendedores.

Está assim impossibilitado de fazer integrar no registo, pelos meios normais, o seu direito de propriedade sobre o veículo em causa.

No entanto desde a data da aquisição do veículo que tem estado na sua detenção e fruição.

Essa detenção e fruição foram adquiridas sem violência, e exercidas por ele em seu próprio nome e interesse, sem interrupção, ocultação ou oposição de quem quer que fosse, de modo a poderem ser conhecidas por todo o interessado em contrariá-las.

Tal posse, assim mantida e exercida, foi-o sempre em nome e no interesse exclusivo dele, traduzindo-se nos factos correspondentes a uma normal utilização do veículo, retirando dele todas as suas utilidades, designadamente conduzindo-o, procedendo à sua manutenção, pagando as respectivas revisões e impostos devidos.

É assim tal posse pacífica, pública, contínua, tendo durado mais de dez anos, pelo que lhe faculta a aquisição do veículo por usucapião.

Nestes termos, e para levar ao registo o seu direito sobre o veículo, vem proceder à sua justificação, invocando a usucapião.

ESTÁ CONFORME O ORIGINAL NA PARTE TRANSCRITA.

Braga, 13 de Julho de 2012.

O Notário

CARTÓRIO NOTARIAL DE ANDREIA AMARAL

NOTÁRIA

Rua D. Pedro Cunha, nº 19, Ed. Nova Cidade, 4740-304, Esposende
Tel.253-986350 - Fax.253-986351-Tlm.961553040-Email:geral @aa-notaria.com

CERTIFICO que, a fls. 37 e seguintes, do livro nº. 59-A, de "Escrituras Diversas", deste Cartório, se encontra exarada com a data de 13 de Julho do ano corrente, uma escritura de JUSTIFICAÇÃO, na qual:

ALBINO BENTO DE QUEIROZ e mulher MARIA AUGUSTA LAMEIRAS LAGE QUEIRÓS, casados sob o regime da comunhão geral de bens, ele natural da freguesia de Vila Chã, concelho de Esposende e ela natural da freguesia de Teiões, concelho de Vila Pouca de Aguiar e na primeira residentes na Rua da Liberdade, nº 15, contribuintes fiscais números 163607966 e 163608016.

DECLARARAM que são donos e legítimos possuidores, com exclusão de outrem, do seguinte bem:

Prédio rústico composto por cultura, com a área de trezentos e setenta e um metros quadrados, sito na Rua da Liberdade, Lugar do Outeiro, da freguesia de Vila Chã, concelho de Esposende, a confrontar do norte com Albino Bento de Queiroz, do sul com Mário Dias Branco e herdeiros de João Barreira e Justina Cinaré da Silva, do nascente com Maria do Sameiro Bento Queirós dos Santos e do poente com caminho público e Albino Bento Queirós, não descrito na Conservatória do Registo Predial de Esposende, inscrito na respectiva matriz em nome do justificante marido sob o artigo 2944, com o valor patrimonial IMT e igual atribuído de setenta euros.

Afirmaram que o imóvel veio à sua posse em virtude de o terem adquirido, por doação meramente verbal, no ano de mil novecentos e setenta e cinco, nunca reduzida a escritura pública, feita pelos pais do justificante marido António de Queiroz e mulher Maria Gonçalves do Bento, residentes que foram na referida freguesia de Vila Chã.

Não obstante não terem título formal de aquisição do referido imóvel, sempre estiveram na detenção e fruição do mesmo, durante mais de vinte anos, detenção e fruição essas adquiridas e mantidas sem qualquer violência e exercidas sem qualquer oposição ou ocultação, ou seja, de modo a poderem ser conhecidas por quem tivesse interesse em contrariá-las, posse essa que exerceram de boa fé, pacífica, contínua e publicamente, pelo que invocam a USUCAPIÃO, como causa de aquisição do referido imóvel.

Declarações confirmadas por três testemunhas.
Está conforme o original, na parte transcrita e certificada.
Esposende, 13 de Julho de 2012

A Notária
Andreia da Silva Amaral
(Andreia da Silva Amaral)

Centro Interpretativo de S. Lourenço

Ao longo do período de férias, o Centro Interpretativo de S. Lourenço (CISL) dispõe de um conjunto de iniciativas, direccionadas para diferentes tipos de público. Assim, para os mais pequenos, está disponível o programa "Férias de Verão no CISL!", com um ciclo de actividades de exploração ao ar livre, que decorrem ainda até ao final do corrente mês. Para a população em geral, a proposta sugerida é a visita ao Castro e ao Centro Interpretativo de S. Lourenço, livre ou acompanhada por técnicos, constituindo uma oportunidade para partir à descoberta do monte de S. Lourenço. Prossegue, deste modo, o programa de actividades do CISL, que tem vindo a organizar um conjunto vasto de actividades, como é o caso de oficinas, do Programa "Férias no CISL Páscoa", da comemoração do Dia Internacional

dos Monumentos e Sítios e, em Maio, da animação do Castro, através de um conto encenado e de uma oficina de exploração.

Desde a sua inauguração, em Agosto de 2011, o CISL já recebeu mais de 10 500 visitantes, de todas as idades e oriundos de diversas localidades do país. O Centro Interpretativo de S. Lourenço está aberto, no período de Verão, à terça-feira das 14h00 às 17h30, à quarta e sexta-feira, entre as 10h00 e as 13h00 e das 14h00 às 17h30, e ao sábado e domingo, das 14h00 às 18h00.

Para marcações ou para informações, os interessados deverão contactar o Serviço de Património Cultural da Câmara Municipal, através do telefone 253 960 100/179 ou do e-mail arqueologia@cm-esposende.pt

Ofertas de emprego

CENTRO DE EMPREGO DE PÓVOA DE VARZIM/VILA DO CONDE			
Av.º Vasco da Gama - Ed.º Coimbra I, R/C 4490 - 410 PÓVOA DE VARZIM Tel.: 252 615 008 e-mail: cte.povoavarzim@iefp.pt			
Nome da Profissão	Nº Oferta	Indicação do Regime de Trabalho (a tempo parcial ou completo) e informações Complementares	Nome da Freguesia/Concelho a que respeita o Posto Trabalho a ser preenchido
Costureira de trabalho em série	587819670	A Tempo Completo com experiência em máquinas de corte e cose em malhas	Guilhabeu
Eletricista / Eletronico	587825381	Tempo Completo - conhecimentos de electrónica, reparação de placas, deteção de avarias em máquinas, conhecimento de electricidade industrial, leitura de esquemas	Macieira da Maia
Costureira especializada em amostras	587819674	A Tempo completo com muita experiencia na confeção de amostras	Guilhabeu
Serralheiro Civil	587820796	A Tempo Completo- Executar trabalhos em alumínio, ferro e inox, experiência em soldadura e montagem de alumínio, experiência de leitura de projetos	Vilar
Costureira de trabalho em serie	587820636	Tempo completo - Ponto corrido -tecidos	Vilar
Costureira de trabalho em serie	587820818	Tempo Completo - corte e cose, ponto corrido e recobrimento - malhas	Aver-o-mar
Cozinheiro	587825229	com experiencia em cozinha portuguesa e cozinha mediterrânica	Póvoa de Varzim
Pintor Automóvel	587825265	Tempo Completo - com experiencia comprovada como pintor automóvel	Amonim
CENTRO DE EMPREGO DE BARCELOS			
Av. Paulo Felisberto 4750-194 Arcozelos Barcelos Tel.:253 809 550 e-mail: cte.barcelos@iefp.pt			
Ajudante de Cozinha	587816640	A Tempo Completo, com experiência na área.	Apúlia/Esposende
Cabeleireiro	587824336	A Tempo Completo, com experiência.	Esposende
Caixeiro	587820841	A Tempo Completo, fluente em Espanhol e com disponibilidade para deslocar-se.	Esposende
Costureira, Trabalho em Série	587798981	A Tempo Completo, conhecimentos de pesponto e/ou corte e cose.	Vila Seca/Barcelos
Costureira, Trabalho em Série	587815950	A Tempo Completo, com conhecimentos de máquinas de ponto corrido e de recobrimento.	Gemeses/Barcelos
Costureira, Trabalho em Série	587799530	A Tempo Completo, com conhecimentos de máquinas de ponto corrido (em malhas) e/ou bainhas.	Fornelos/Barcelos
Costureira, Trabalho em Série	587814289	A Tempo Completo, de preferência, com conhecimentos de ponto corrido e/ou corte e cose.	Carapeços/Barcelos
Costureira, Trabalho em Série	587813902	A Tempo Completo, com conhecimentos de ponto corrido.	Campo/Barcelos
Costureira, Trabalho em Série	587813963	A Tempo Completo, com conhecimentos de ponto corrido.	Negreiros/Barcelos
Costureira, Trabalho em Série	587809112	A Tempo Completo, conhecimentos de corte e cose e/ou ponto corrido.	Chavão/Barcelos
Costureira, Trabalho em Série	587815406	A Tempo Completo, com conhecimentos em máquinas de ponto corrido e/ou corte e cose.	Tamel S. Veríssimo/Barcelos
Costureira, Trabalho em Série	587819581	A Tempo Completo, com experiência em máquinas de ponto corrido e costura inglesa (em gangas).	Cristelo/Barcelos
Costureira, Trabalho em Série	587817272	A Tempo Completo, com conhecimentos de ponto corrido e recobrimento.	Tamel S. Pedro Fins/Barcelos
Costureira, Trabalho em Série	587819454	A Tempo Completo, com conhecimentos de recobrimento, em malhas.	Moure/Barcelos
Costureira, Trabalho em Série	587821125	A Tempo Completo, com conhecimentos em ponto corrido e corte e cose.	Barcelinhos/Barcelos
Costureira, Trabalho em Série	587823503	A Tempo Completo, com experiência em ponto corrido.	Tamel S. Veríssimo/Barcelos
Costureira, Trabalho em Série	587823636	A Tempo Completo, com conhecimentos em máquinas de corte e cose e ponto corrido.	Lama/Barcelos
Costureira, Trabalho em Série	587823221	A Tempo Completo, com conhecimentos em ponto corrido.	Tamel S. Veríssimo/Barcelos
Costureira, Trabalho em Série	587822391	A Tempo Completo, com conhecimentos em corte e cose e ponto corrido.	Fragoso/Barcelos
Costureira, Trabalho em Série	587824255	A Tempo Completo, com experiência.	Manhente/Barcelos
Costureira, Trabalho em Série	587824512	A Tempo Completo, com experiência em ponto corrido.	Ahelos/Barcelos
Desenhador Criador Industrial	587824326	A Tempo Completo, com conhecimentos de Photoshop, Freehand, Illustrator.	V.F.S. Pedro/Barcelos
Embalador	587822892	A Tempo Completo, para embalagem, acabamento de peças de malha e organização do armazém.	Lijó/Barcelos
Estendedor Mecânico	587818745	A Tempo Completo, com muita experiência em estendedor automático (charriot).	Tamel S. Veríssimo/Barcelos
Magarefe	587812776	A Tempo Completo, com experiência comprovada no abate de animais, nomeadamente suínos, bovinos e ovinos.	Silveiros/Barcelos
Mecânico de automóveis	587823503	A Tempo Completo, com conhecimentos de mecânica e electricidade automóvel.	Panque/Barcelos
Modelista - Vestuário	587788763	A Tempo Completo, com experiência em modelação especialmente em tecidos, conhecimentos em lectra, software diamina e modaris	Pereira/Barcelos
Modelista -Vestuário	587809735	A Tempo Completo, com conhecimentos de Lectra, Gerber e Investrónica.	Vila Boa/Barcelos
Modelista - Vestuário	587805012	A Tempo Completo, com conhecimentos de Lectra ou Gerber	Tamel S. Pedro Fins/Barcelos
Modelista - Vestuário	587821121	A Tempo Completo, com conhecimentos em CAD (LETRA); em desenho, corte e desenvolvimento de amostras. De preferência, com conhecimentos em estíffimo, exportação, de inglês e de francês.	Barcelinhos/Barcelos
Modelista - Vestuário	587822889	A Tempo Completo, com conhecimentos em sistema CAD Investrónica.	Lijó/Barcelos
Operador de Máquinas - Ferramentas de Comando Numérico	587814016	Operadores CNC para máquinas de corte a laser e quinadora.	Gandra/Esposende
Pasteleiro	587819343	A Tempo Completo, com experiência.	Adães/Barcelos
Serralheiro Alumínio	587813210	A Tempo Completo, com experiência.	Marinhãs/Esposende
Serralheiro Civil	587816487	A Tempo Completo, com experiência em caixilharia em alumínio	Palmeira de Faro/Esposende
Serralheiro Civil	587813047	A Tempo Completo, com experiência de pelo menos 3 anos.	Esposende
Serralheiro Civil	587820338	A Tempo Completo, com experiência em soldar, montar, furar e rebarbar.	Várzea/Barcelos
Técnico de Telecomunicações	587817933	A Tempo Completo, com experiência em instalação de telecomunicações, por cabo.	Arcozelo/Barcelos
CENTRO DE EMPREGO DE VIANA DO CASTELO			
Rua Pedro Homem de Melo, nº 52 4901 - 861 VIANA DO CASTELO. Tel.: 258 807 300 Fax: 258 807 301 e-mail: cte.viana_castelo@iefp.pt			
Costureira	587810881	A tempo completo, com experiência em máquina de recobrimento e corte e cose	Freixo
Técnico de Vendas	587809183	A tempo completo, com experiência em vendas e conhecimentos do mercado da construção civil	Viana do Castelo
Empregado de Balcão	587823542	A tempo completo, também irá fazer funções de limpeza	Subportela
Costureira	587810927	A tempo completo, com experiência em ponto corrido	Vila do Funhe
Costureira	587821403	A tempo completo, com experiência em corte e cose, ponto corrido e recobrimento	Perre
Empregado de mesa	587805030	A tempo completo, com experiência em Hotelaria	Caminha

As ofertas de emprego divulgadas fazem parte da Base de Dados do Instituto do Emprego e Formação, IP. Para obter mais informações ou candidatar-se dirija-se ao Centro de Emprego indicado ou pesquise no portal <http://www.netemprego.gov.pt/> utilizando a referência (Ref.) associada a cada oferta de emprego. Alerta-se para a possibilidade de ocorrência de situações em que a oferta de emprego publicada já foi preenchida devido ao tempo que medeia a sua disponibilização e a sua publicação.

Luís Campos na equipa técnica do Real Madrid

O esposendense Luís Campos, bem conhecido no mundo desportivo, nomeadamente na modalidade de futebol, acaba de ser contratado pelo Real Madrid para integrar e enriquecer a já de si valiosa equipa técnica, quase toda ela constituída por conceituados treinadores portugueses, com destaque natural para o mundialmente conhecido José Mourinho. Recorde-se que Luís Campos é natural de Fão, filho do nosso

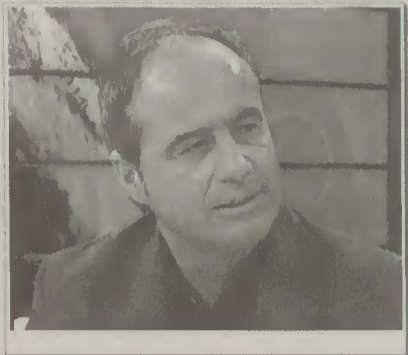

amigo, colaborador e saudoso professor Albino Campos.

Embora estando sem exercer as funções de treinador desde 2005, Luís Campos treinou equipas como a U. de Leiria, a ADE, o D. das Aves, o Leça, o Penafiel, o Gil Vicente, o Vitória de Setúbal, o Varzim e o Beira-Mar.

Amigo pessoal de José Mourinho, Luís Campos junta-se agora aos adjuntos José Morais, Rui Faria e Silvino Louro

na equipa técnica, cabendo-lhe a missão específica, segundo informações veiculadas pela comunicação social de, como adjunto também, fazer observação e análise de adversários do Real Madrid e de potenciais jogadores para os quadros do clube madrileno.

Farol de Esposende felicita Luís Campos e formulando votos do maior sucesso para o nosso amigo e conterrâneo.

IMPASSE DIRETIVO NA ADE

Depois de algumas Assembleias Gerais sem sucesso, a fim de sufragar os corpos sociais da ADE para garantir e fazer a gestão de mais uma época desportiva, realizou-se mais uma tentativa no passado dia 13 do corrente, com a concretização de nova Assembleia Geral, que também foi inconclusiva para o efeito, visto não ter aparecido qualquer lista candidata a sufrágio. Perante esta situação de impasse, o Sr. Presidente da Assembleia Geral propôs a suspensão dessa reunião, para continuar, hoje, dia 27 de julho, pelas 21h30, na Casa da Juventude de Esposende.

Apesar da situação difícil que se atravessa, é altura de os bons Esposendenses se unirem e encontrarem um conjunto de homens certos para continuarem a dar vida a uma das mais importantes

instituições desportivas não só da sede do concelho como também da área do Município de Esposende.

ATLETA ESPOSENDENSE ALCANÇA MEDALHA DE BRONZE NO CAMPEONATO NACIONAL UNIVERSITÁRIO DE BODYBOARD

Anabela Areias, natural de Esposende e atleta da ADE, alcançou a medalha de bronze individual feminina, no campeonato Nacional Universitário de Bodyboard. O circuito nacional decorreu em dois espaços distintos: praia da Cordoama (Sagres) e praia de Leça da Palmeira, nos meses de Março e Junho, respetivamente. Entretanto, Leandro Cepa, Paulo Ribeiro e Pedro Afonso, igualmente atletas da ADE Bodyboard de Esposende, tal como Anabela Areias, também fizeram parte da equipa da Universidade do

Minho. Esta Universidade arrecadou, a título colectivo, o lugar de Vice-Campeã nacional, destacando-se Anabela Areias, em consequência da pontuação alcançada nas três etapas. Destaque ainda para Paulo Ribeiro, que classificou-se em 17º lugar, entre 51 atletas.

Esta excelente classificação permitiu a Anabela Areias ser nomeada para a Gala dos Galardões do Desporto da Universidade do Minho que teve lugar no passado dia 4 de Julho, na categoria de atleta feminino do ano 2011/2012.

CLUBE AR LIVRE EPE PERCORREU ECOPISTA DO RIO MINHO

No dia 14 de Julho, o Clube Ar Livre EPE promoveu mais um passeio pedestre no âmbito do seu programa anual. Desta vez, os participantes percorreram a Ecopista do Rio Minho, que liga Monção a

Valença pela margem esquerda deste rio. O trilho iniciou-se junto ao apeadeiro e à capela da Sr.ª da Cabeça, na freguesia de Cortes, concelho de Monção e terminou em Valença, junto à estação de comboios, perfazendo um total de 15 km. O traçado do percurso foi implementado no desactivado ramal ferroviário que ligava Valença a Monção.

Ao longo do percurso o grupo encontrou pontes ferroviárias, miradouros e vários painéis informativos, que permitiram interpretar as magníficas paisagens sobre o rio Minho e a riqueza da sua biodiversidade. De realçar, ainda, a subida à torre de Menagem de Lapela, monumento nacional desde 1910. Foi mais uma excelente jornada de enriquecimento cultural, convívio e actividade física.

CARTÓRIO NOTARIAL DE VILA DO CONDE

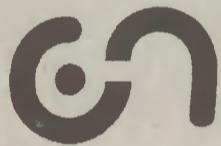

NOTÁRIA - MARIA CLARA DAS NEVES PEREIRA

JUSTIFICAÇÃO

Notária, Maria Clara das Neves Pereira, com Cartório sito na Avenida Dr. Artur da Cunha Araújo, número 305, em Vila do Conde.

CERTIFICO, narrativamente para efeitos de publicação que, neste Cartório, de folhas 57 a folhas 58v, do Livro de Notas para Escrituras Diversas Doze - G, se encontra exarada uma escritura de justificação, com data de 20 de Julho de 2012, na qual a **FREGUESIA DE RIO TINTO**, autarquia local do concelho de Esposende, com o número de identificação de pessoa colectiva de direito público **507 126 408**, justificou, por não possuir título, um prédio rústico, situado na freguesia de Rio Tinto, concelho de Esposende, composto de Fonte de Santa Marinha, com a área de oitocentos e trinta e um metros quadrados, a confrontar do norte com Ablílio António da Cruz, do sul e do nascente com Ribeiro de Milhazes, e do poente com caminho da fonte, inscrito na matriz predial rústica sob o artigo **1027**, em nome da sua representada, com o valor patrimonial tributário de **399,04 €**, e igual valor atribuído, omissa na Conservatória do Registo Predial do concelho de Esposende, por o ter adquirido por ocupação há mais de vinte anos. —

A Notária, Maria Clara das Neves Pereira

“Fim-de-semana em Esposende” de Julho convida a “Despertar de emoções”

“Despertar de emoções” é a proposta deste mês do programa “Fim-de-semana em Esposende”. Entre hoje e 29 de Julho, aqueles que se deslocarem ao concelho terão um combinado de sugestões que vão desde a música ao desporto, passando pela cultura e tradições locais, com um olhar sobre as paisagens e belezas naturais.

Para hoje, está reservado o espectáculo “Street Dances”, protagonizado por Old School, que terá lugar, às 22h00, no Largo dos Bombeiros, em Esposende. Um outro espectáculo de dança realizar-se-á amanhã, 28, no mesmo horário e no mesmo local, desta feita “Contemporary Dances”, apresentado por Jazz Dances (Fame).

Ainda durante o dia 28,

a Câmara Municipal de Esposende sugere o “Roteiro à Descoberta do Parque Natural do Litoral Norte”, uma visita de autocarro, com partida às 14h30, que inclui a passagem pelo Estuário do Cávado, Moinhos e Maseiras de Apúlia e Praia de Belinho.

Com mais acção, a 1.ª Descida Internacional Rio Cávado em Canoagem, que ocorre no âmbito do programa “Esposende Eco Emotions”, inicia-se às 14h00, com concentração marcada para a Barca do Lago, em Fonte Boa. A descida será de Barcelos até ao local de concentração, numa extensão de 12 km. As inscrições podem ser feitas até hoje, 27 de Julho, em www.cm-esposende.pt/economotions.

A finalizar o programa

do dia 28, e no âmbito do programa “Esposende em Movimento”, realiza-se a caminhada nocturna “De Esposende à Barca do Lago”, com ponto de partida agendado para as 21h00, nas Piscinas Foz do Cávado, em Esposende. Esta actividade tem um custo de 2 euros, que garante guia do percurso, transporte de regresso, seguro, duche e abastecimento.

A encerrar este fim-de-semana, sugere-se uma visita à Feira de Artesanato, a decorrer no dia 29, domingo, no Largo Rodrigues Sampaio, no centro da cidade de Esposende, entre as 10h00 e as 19h00, e onde é possível encontrar uma grande variedade de produtos, desde o artesanato tradicional ao mais contemporâneo.

Publicat

PONTODECÓPIAS
IMAGEM E SOLUÇÕES GRÁFICAS

rua conde de castro, nº 14
4740-238 esposende

geral@pontodecopias.com
tlf 253 968 342
tlfm 964 496 280



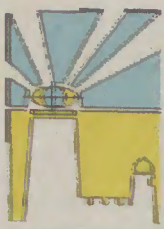

farol de esposende

Bimensal

Propriedade: Forum Esposendense - Associação Cívica para o Desenvolvimento e Progresso do Concelho de Esposende

Sede e Redacção: Av. Eng. Eduardo Arantes de Oliveira - Estação de Socorros a Náufragos

4740-204 Esposende; Telefone/Fax 253 964 836

NIPC: 502416360

email: jornalfarolesposende@forum-esposendense.pt - website: www.forum-esposendense.pt

PASSEIOS FLUVIAIS NO RIO CÁVADO		CALENDÁRIO DE SAÍDAS	
JULHO	SETEMBRO		
26 09:00	13 11:00	1 14:30	
27 09:00	14 12:00	2 15:00	
28 09:30	15 12:30	3 15:30	
29 10:30	16 13:30	4 16:00	
30 11:30	17 14:00	5 17:00	
31 12:00	18 14:30	6 17:30	
AGOSTO	19 15:00	7 18:00	
1 13:30	20 15:30	8 09:00	
2 14:00	21 16:30	9 09:00	
3 14:30	22 17:00	10 09:30	
4 15:30	23 18:00	11 10:30	
5 16:30	24 09:00	12 11:30	
6 17:00	25 09:00	13 12:00	
7 17:30	26 09:30	14 13:00	
8 18:00	27 10:30	15 14:00	
9 09:00	28 11:30	16 14:00	
10 09:00	29 13:30		
11 09:30	30 14:00		
12 10:30	31 14:00		

MARCAÇÕES

253 964 836 / 966 342 893 / 964 013 133

Embarque: Cais do Estágio de Socorros a Náufragos

Tempo estimado do percurso: 2h25

PREÇOS:

Adultos: 12,00 €
Crianças (6 aos 10 anos) - 6,00€
Crianças (até aos 6 anos) - grátis

Saídas limitadas a um mínimo de 12 participantes

Os participantes devem comparecer no cais da EN4, 15 minutos antes de hora de embarque

Os participantes embarcam por ordem de marcação e/ou de chegada ao cais

Os participantes devem comparecer no cais da EN4, 15 minutos antes de hora de embarque

Os participantes embarcam por ordem de marcação e/ou de chegada ao cais

Os participantes embarcam por ordem de marcação e/ou de chegada ao cais

Os participantes embarcam por ordem de marcação e/ou de chegada ao cais

Os participantes embarcam por ordem de marcação e/ou de chegada ao cais

Os participantes embarcam por ordem de marcação e/ou de chegada ao cais

Os participantes embarcam por ordem de marcação e/ou de chegada ao cais

Os participantes embarcam por ordem de marcação e/ou de chegada ao cais

Os participantes embarcam por ordem de marcação e/ou de chegada ao cais

Os participantes embarcam por ordem de marcação e/ou de chegada ao cais

Os participantes embarcam por ordem de marcação e/ou de chegada ao cais

Os participantes embarcam por ordem de marcação e/ou de chegada ao cais

Os participantes embarcam por ordem de marcação e/ou de chegada ao cais

Os participantes embarcam por ordem de marcação e/ou de chegada ao cais

Os participantes embarcam por ordem de marcação e/ou de chegada ao cais

Os participantes embarcam por ordem de marcação e/ou de chegada ao cais

Os participantes embarcam por ordem de marcação e/ou de chegada ao cais

Os participantes embarcam por ordem de marcação e/ou de chegada ao cais

Os participantes embarcam por ordem de marcação e/ou de chegada ao cais

Os participantes embarcam por ordem de marcação e/ou de chegada ao cais

Os participantes embarcam por ordem de marcação e/ou de chegada ao cais

Os participantes embarcam por ordem de marcação e/ou de chegada ao cais

Os participantes embarcam por ordem de marcação e/ou de chegada ao cais

Os participantes embarcam por ordem de marcação e/ou de chegada ao cais

Os participantes embarcam por ordem de marcação e/ou de chegada ao cais

Os participantes embarcam por ordem de marcação e/ou de chegada ao cais

Os participantes embarcam por ordem de marcação e/ou de chegada ao cais

Os participantes embarcam por ordem de marcação e/ou de chegada ao cais

Os participantes embarcam por ordem de marcação e/ou de chegada ao cais

Os participantes embarcam por ordem de marcação e/ou de chegada ao cais

Os participantes embarcam por ordem de marcação e/ou de chegada ao cais

Os participantes embarcam por ordem de marcação e/ou de chegada ao cais

Os participantes embarcam por ordem de marcação e/ou de chegada ao cais

Os participantes embarcam por ordem de marcação e/ou de chegada ao cais

Os participantes embarcam por ordem de marcação e/ou de chegada ao cais

Os participantes embarcam por ordem de marcação e/ou de chegada ao cais

Os participantes embarcam por ordem de marcação e/ou de chegada ao cais

Os participantes embarcam por ordem de marcação e/ou de chegada ao cais

Os participantes embarcam por ordem de marcação e/ou de chegada ao cais

Os participantes embarcam por ordem de marcação e/ou de chegada ao cais

Os participantes embarcam por ordem de marcação e/ou de chegada ao cais

Os participantes embarcam por ordem de marcação e/ou de chegada ao cais

Os participantes embarcam por ordem de marcação e/ou de chegada ao cais

Os participantes embarcam por ordem de marcação e/ou de chegada ao cais

Os participantes embarcam por ordem de marcação e/ou de chegada ao cais

Os participantes embarcam por ordem de marcação e/ou de chegada ao cais

Os participantes embarcam por ordem de marcação e/ou de chegada ao cais

Os participantes embarcam por ordem de marcação e/ou de chegada ao cais

Os participantes embarcam por ordem de marcação e/ou de chegada ao cais

Os participantes embarcam por ordem de marcação e/ou de chegada ao cais

Os participantes embarcam por ordem de marcação e/ou de chegada ao cais

Os participantes embarcam por ordem de marcação e/ou de chegada ao cais

Os participantes embarcam por ordem de marcação e/ou de chegada ao cais

Os participantes embarcam por ordem de marcação e/ou de chegada ao cais

Os participantes embarcam por ordem de marcação e/ou de chegada ao cais

Os participantes embarcam por ordem de marcação e/ou de chegada ao cais

Os participantes embarcam por ordem de marcação e/ou de chegada ao cais

Os participantes embarcam por ordem de marcação e/ou de chegada ao cais

Os participantes embarcam por ordem de marcação e/ou de chegada ao cais

Os participantes embarcam por ordem de marcação e/ou de chegada ao cais

Os participantes embarcam por ordem de marcação e/ou de chegada ao cais

Os participantes embarcam por ordem de marcação e/ou de chegada ao cais

Os participantes embarcam por ordem de marcação e/ou de chegada ao cais

Os participantes embarcam por ordem de marcação e/ou de chegada ao cais

Os participantes embarcam por ordem de marcação e/ou de chegada ao cais

Os participantes embarcam por ordem de marcação e/ou de chegada ao cais

Os participantes embarcam por ordem de marcação e/ou de chegada ao cais

Os participantes embarcam por ordem de marcação e/ou de chegada ao cais

Os participantes embarcam por ordem de marcação e/ou de chegada ao cais

Os participantes embarcam por ordem de marcação e/ou de chegada ao cais

Os participantes embarcam por ordem de marcação e/ou de chegada ao cais

Os participantes embarcam por ordem de marcação e/ou de chegada ao cais

Os participantes embarcam por ordem de marcação e/ou de chegada ao cais

Os participantes embarcam por ordem de marcação e/ou de chegada ao cais

Os participantes embarcam por ordem de marcação e/ou de chegada ao cais

Os participantes embarcam por ordem de marcação e/ou de chegada ao cais

Esposende Fashion

A Associação Comercial e Industrial do Concelho de Esposende e a Casa da Juventude de Esposende levarão a efeito, no próximo dia 11 de Agosto, a 2ª edição do desfile de moda Esposende Fashion.

O desfile conta com a apresentação das coleções de cerca de 20 estabelecimentos comerciais de Esposende.

Para o efeito, e durante o período de captação de modelos para desfilar, foram encontradas cerca de 70 pessoas para desfilar, entre adultos e crianças. Os modelos estão em formação durante o período que antecede o evento, com o intuito de dominar técnicas de desfile em passerelle, para tornar o espectáculo mais apelativo e profissional e, assim, alguns deles terem desta forma uma oportunidade de "dar cartas no mundo da moda".

A plateia vai poder assistir ao desfile de todo o tipo de roupa: clássica, desportiva,

casual, acessórios, roupa interior e até mesmo um desfile de roupa de noivos.

Para além da moda, está previsto um espectáculo de música, cujos protagonistas serão os alunos da escola de dança Academia Praxis.

O início do desfile está marcado para as 21h30, no Largo dos Peixinhos, junto à sede da ACICE.

A ACICE e a Casa da Juventude de Esposende prometem, assim, uma grande noite de moda e glamour, onde poderá assistir-se ao que de melhor os comerciantes do concelho de Esposende têm para oferecer aos clientes.

O desfile Esposende Fashion é uma das duas mais importantes actividades do verão em Esposende. A outra é a Feira Medieval de Esposende que toma conta das principais artérias da cidade, nos dias 31 de Agosto, 1 e 2 de Setembro.

PASSEIOS FLUVIAIS NO RIO CÁVADO
«PATRÃO RABUMBA» ANTIGA EMBARCAÇÃO SALVA-VIDAS

ORGANIZAÇÃO: Centro de Actividades Náuticas Forum Esposendense, Unip., Lda. Av. Arantes de Oliveira - Esposende. Contribuinte: 509 900 858. Registo nº 169/2011 Turismo de Portugal

OPERADOR MANEIRO-TURÍSTICO TURISMO DA NATUREZA
Registo nº 169/2011 Turismo de Portugal

OBSERVE O PATRIMÓNIO: NATURAL | PAISAGÍSTICO | CULTURAL

Reapelo aos nossos amigos e assinantes

Estimado assinante do Jornal Farol de Esposende, a Associação Forum Esposendense, entidade proprietária deste quinzenário, vem, por este meio e mais uma vez, solicitar aos assinantes que ainda não puderam regularizar o pagamento da assinatura deste jornal o façam no mais curto espaço de tempo possível. Relembramos que o pagamento pode ser efetuado por transferência bancária para o NIB 004514624005314761555, enviando, posteriormente, o comprovativo para o e-mail associacao@forum-esposendense.pt. Obrigado.

A Direção

HENRIQUE MEDINA
Escola Secundária Henrique Medina

Aprender compensa!
Eleve o nível da sua escolaridade/formação!
Nós podemos ajudar!

O seu **espera por si!**

Av. Dr. Henrique Medina Lima 4740-204 ESPOSENDE Telef: 253964836 / 966342893

SIRIUS
SERVIÇO INDUSTRIAL DE LIMPEZAS, LDA.

20 ANOS
1987-2007

RUA S. MIGUEL, 17 4740 - 141 APÚLIA ESP
TELF.: 253 981 405 FAX.: 253 983 953
SIRIUSLDA.COM

DESFILE DE MODA
FASHION
ESPOSENDE

2012

11.08.2012

LARGO DOS PEIXINHOS

ACICE
Associação Comercial e Industrial do Concelho de Esposende

ESPOSENDE

CA Soluções de Poupança Emigrante

DAMOS VALOR A QUEM ESTÁ LONGE.

CA | 100
Crédito Agrícola | Centenário 1911-2011

Para mais informações: Linha Directa 808 20 60 80 | Rua da República, 100 - 1000 Lisboa | Tel: 213 63 56 00 | www.creditagrícola.pt

Juntos somos mais.