

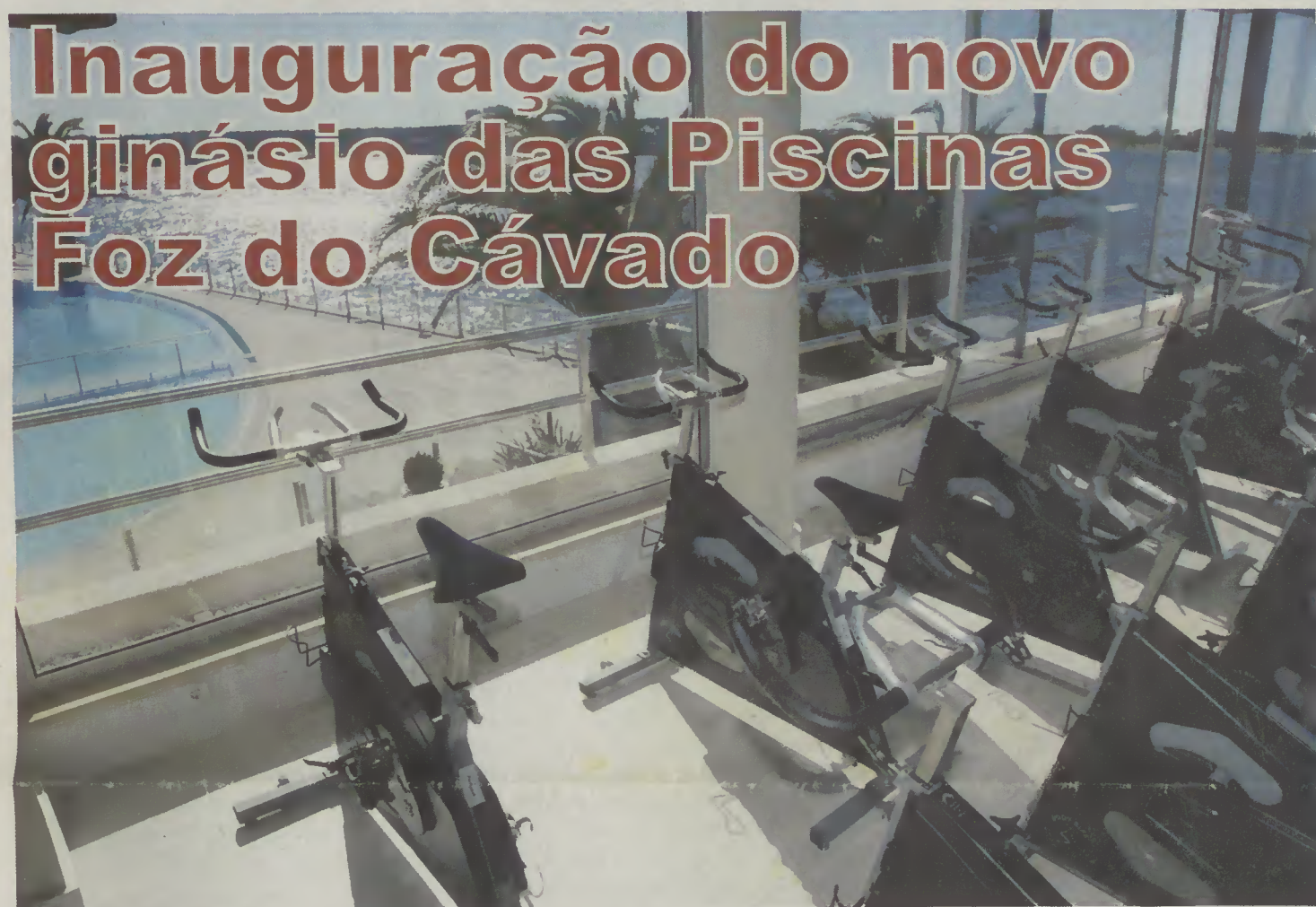

farol de esposende

Bimensal . 0,70 euros . Propriedade: Forum Esposendense . Director: Nogueira Afonso . Director-Adjunto: Rua Reis . Sai às Sextas-feiras . Ano 21 . Nº 439 . 4 de Março de 2011



Inauguração do novo ginásio das Piscinas Foz do Cávado

No passado dia 27 de Fevereiro, foram inauguradas as obras de remodelação do ginásio das Piscinas Foz do Cávado.

PÁG. 05

Mau tempo de Fevereiro provocou estragos em alguns barcos

PÁG. 04

Juventude de Mar na fase final do Nacional da 1ª divisão de andebol feminino

PÁG. 07

I Forum Gastronómico da EPE trouxe especialistas a Esposende



ÚLTIMA PÁGINA

PUB

accive
corretor de seguros

REDUZIMOS O SEU CUSTO COM SEGUROS ATÉ 50%

Todas as seguradoras numa só loja: Representamos as melhores seguradoras do país, com as melhores condições.

TRABALHAMOS COM AS MELHORES SEGURADORAS DO MERCADO

Accive Esposende

Av. Valentim Ribeiro, 44 C | 4740 - 208 Esposende
Tel. 253 969 055 | Fax. 253 969 056 | Tlm. 962 488 714
esposende@accive.com | www.accive.pt

PUB



PUB

Promoções do Mês

Mitsubishi Colt 1.1 Inform RC/AC - 2008



100€ Mês_{x120}

8.500.00€
c/Financiamento

0%Entrada

0%Valor Residual

*Preço especial com financiamento

Ford Fiesta 1.25 Trend - 2009 - Várias Cores



155€ Mês_{x120}

11.900.00€
c/Financiamento

0%Entrada

0%Valor Residual

*Preço especial com financiamento

OFERTA DE :

PORCO NO ESPETO

19/20 MARÇO

VALES DE DESCONTOS NA OFICINA

FEIRA DE USADOS ESPOAUTO

BRINDES FORD

BEBIDAS E ENTRADAS S/CONSUMO
FIESTA CUBANA



EspositoAuto
comércio de automóveis

800 202 300

Bouro - Gandra
4740-473 Esposende
Telf. 253 969 180
Fax. 253 969 184
Telf. Assist.: 253 969 185
www.espositoauto.com
espositoauto@espositoauto.com



AGENDA

ATÉ 6 DE MARÇO

Exposição "O Rio Neiva e a Biodiversidade"
Biblioteca da Associação - edifício da Escola de Azevedo
São Paio de Antas - Esposende

ATÉ 14 DE MAIO

Curso de DJ
Casa da Juventude de Esposende

5 DE MARÇO

21h30
Grande Noite de Fado
Auditório Municipal de Esposende

5 DE MARÇO

Workshop de Fotografia
Casa da Juventude

5 E 6 DE MARÇO

Domingos Gastronómicos, em Esposende

5 A 7 DE MARÇO

8.º Torneio de Carnaval de Andebol Feminino
Pavilhões desportivos do CSJ
Mar e EB 2,3 António Correia de Oliveira

7 DE MARÇO

Oficina de pintura facial
Casa da Juventude

8 DE MARÇO

15h
Desfile de Carnaval
Largo Rodrigues Sampaio, Esposende

9 A 11 DE MARÇO

21h30
Harmos Festival
Forum Municipal Rodrigues Sampaio e Casa da Música de Antas

Opinião de Alberto Bermudes

O Souto da Senhora da Saúde

Vi este fim-de-semana a marcação criteriosa dos limites do terreiro da Senhora da Saúde na parte sul da Estrada Nacional 13. Elementos responsáveis da Comissão fabriqueira da nossa Paróquia estavam armados de martelos, machados e pregos a fazerem esse serviço de defesa de um activo que é da paróquia.

A Igreja tem um património vasto,

mas ele é também do povo, principalmente no que toca a grandes espaços que possui e usados por todos nós.

Seria bom que as entidades públicas ajudassem a resolver esta situação contra o interesse de privados e que o espaço fique para servir os interesses da paróquia.

tesouradas

Aqui também se repõe a verdade...

Há dias atrás faleceu aqui na cidade, de onde era natural, a Srª D. Teresa Barros Lima Costa. Pessoa que bem conheci e que, por herança de seus pais, passou a vida no estabelecimento que seus pais lhe deixaram. Estou a falar da Casa Nazaré, o estabelecimento comercial mais antigo de Esposende e que, com o falecimento da sua proprietária, deve acontecer o virar da página desta casa, que contava cento e muitos anos. Estou a lembrar-me que esta casa foi alvo de uma homenagem a 16 de Setembro de 2006, com festa de arromba na Rua Manuel Viana (Rua da Nazaré) e no Largo Fonseca Lima, uma organização do Sérgio (do Fojo), que pensou e muito bem em homenagear esta senhora e a sua centenária casa. Vou transcrever o texto do programa elaborado com a imaginação do Sérgio.

"O tasquinho da Nazaré. As raízes de Esposende estão suspensas por um fio. Não vamos deixar morrer Esposende. Os nossos antepassados não perdoariam a nossa indiferença. O último tasquinho de Esposende. Vamos homenagear o tasquinho da Nazaré. Com mais de 100 anos de existência, quantas gerações por lá passaram e continuam a passar, fazendo deste tasquinho o seu segundo lar. Os Miquelinos, os Romanos, os Galgos, os Doninhas e quantos mais deixaram marcas que o tempo jamais apagará. Um malguinhas e uns petiscos davam motivos para conviver e falar do mar e das marés. A alma da classe piscatória de Esposende ficou na humildade deste tasquinho, e foram os que lá passaram que criaram a história de Esposende. Homenagem à tasquinha da Nazaré é homenagear a classe piscatória de Esposende e toda a sua população em geral. Manter vivo o espírito da tasquinha da Nazaré é sobreviver, resistir e recordar as velas e os remos das catraias, é recordar a ribeira, os estaleiros navais e tantas outras coisas que nos ligavam às pescas e ao mar de Esposende. Homenagear o tasquinho da Nazaré é louvar os nossos antepassados e manter viva as raízes da alma dos pescadores do concelho de Esposende. Programa da Festa de homenagem - sábado, dia 16 de Setembro de 2006 - na rua da Nazaré. Noite de variedades - artistas-convidados: Zé Praia, Samuel Cabral, Berto Cardoso e conjunto de guitarras, fadistas da rádio e televisão e fadistas esposendenses".

E para completar o programa não

faltaram as sardinhas e as fêveras, regadas com tigelinhas de bom carascaço e caldo verde. O Sérgio pensou e a festa fez-se. Deixando esta bem merecida homenagem...Vamos falar de... Das floreas da Rua Conde de Castro. A maior parte destas floreas estão em total desalinho, ora para a esquerda, ora para a direita, e isto deve-se ao estacionamento de carros numa rua onde nem sequer podem transitar. Mas o mais engraçado é que os funcionários que têm obrigação de as endireitar também estão vesgos e não o fazem. Será que é preciso autorização de um qualquer Sr. Engenheiro? Nunca se sabe!

O Lago das Gaivotas já tem água. Demorou mas tem! ... Da chuva claro! De outra forma não se vê solução à vista. Que complicação meu Deus! Para uma coisa tão simples. Qualquer "ferreiro" põe isso a trabalhar ininterruptamente.

Também está a merecer uma "caibrada" (salvo seja) o técnico que não põe a paragem de autocarros (próximo à Brigada Fiscal) a funcionar. Aquela paragem já está sem luz desde Agosto passado. É erro pensar que os bens públicos é que vão pagar a crise.

Até que enfim que alguém se convenceu que as árvores do Largo Rodrigues Sampaio tinham que ser podadas. Mas isso só não basta. É preciso tratá-las, porque elas não "atam nem desatam" e algumas precisam de fortes estacas a endireitá-las. Sem isso nunca mais aquele Largo terá árvores em condições.

E por falar em árvores, também as árvores do Largo Comandante Oliveira Martins, que já lá estão há alguns anos, estão estagnadas e inclinadas sem prumo. Anda aí muita gente a ganhar "érios" de óculos escuros.

Habitualmente, termino esta rubrica com uma anedota. Porém, hoje, e apesar de ela estar pronta, entendi melhor não a publicar, ficando desde já prometida para a próxima edição.

Nota: Na crónica anterior, por lapso escrevi que o Samuel veio para o Esposende Sport Club pela mão de Porfírio Gomes Moreira, quando na realidade quem captou o Samuel atleta do Sporting de Braga foi o Orlando de Sá Pereira, na altura presidente do ESC, e o Porfírio era tesoureiro. Aqui fica reposta a verdade.

Não acreditam?

Neco



A peça "Avante Mamozelles" vai a cena pela terceira vez e realiza-se no próximo dia 11 de Março, pelas 21h30, no Auditório Municipal de Esposende.

Os bilhetes encontram-se à venda no Auditório Municipal e Posto de Turismo de Esposende e querendo fazer reservas, podem fazê-lo através do telemóvel 936346040, a partir das 17h00.



Recolhas de Sangue

A Associação Humanitária de Dadores de Sangue de Esposende, em colaboração com o Instituto Português de Sangue, realiza colheitas de sangue. Assim, todos os beneméritos dadores poderão dirigir-se, nos dias e aos locais abaixo indicados, entre as 9:00 e as 12:00 horas ao fim-se-semana e as 16:00 e as 19:30 nos dias de semana, para participarem em mais um acto de solidariedade e amor ao Próximo.

13 de Março - Gandra e Escola EB2,3 de Apúlia



Bimensal

Proprietário e Editor: Forum Esposendense - Associação Cívica para o Desenvolvimento e Progresso do Concelho de Esposende
Sede e Redacção: Av. Eng. Eduardo Arantes de Oliveira
Estação de Socorros a Náufragos - 4740-204 Esposende;
Telefone/Fax 253 964 836
NIPC: 502416360
website: www.forum-esposendense.pt
email: jornalfarolesposende@forum-esposendense.pt
associacao@forum-esposendense.pt
centromaritime@forum-esposendense.pt

Direcção do Forum Esposendense
Fernando Ferreira, José Alberto Silva, José Reis Loureiro, Augusto Silva, Manuel Ferreira, António Viana e David Cruz

Redactores Permanentes
João Migueis, A. Miquelino, José Felgueiras, Neco, Max, Ana Rita Pilar, Alexandra Sobral Carreira, Elsa Teixeira

Colaboradores Permanentes
Dr. Agostinho Pinto Teixeira, Dr. Manuel A. Penteado Neiva, Dra. Ivone B. Magalhães, Eng. José Alexandre Losa, P.e Manuel A. Coutinho, Óscar Santos, Fernando Ferreira, Dr. Francisco Marques, Cruz Vermelha Portuguesa - Núcleo de Marinhas, Dr. Sampaio de Azevedo

Correspondentes
Antas - Nereides Martins, Belinho - Juvenal Amorim, Curvos - Dr. Sérgio Viana, Fão - Prof. António Peixoto, Forjães - Dr. Carlos Sá, Gandra - Manuel Bernardo Santamarinha, Gemeses - Miguel Pimenta e Filipe Vila Chã, Mar (S. Bartolomeu) - Dr. Maranhão Peixoto, Marinhas - Joana Patrão

Grafismo e Paginação: Paulo Sousa
Impressão: Graficameres, Lda. - Amares
Nº de Registo: 114969/90
Tiragem por Quinzena: 2.000 exemplares

Assinatura Anual:
Portugal - 17 euros; Estrangeiro - 20 euros

Novo Regulamento de Abastecimento de Água e Drenagem de Águas Residuais

Em virtude da entrada em vigor do novo Regulamento de Abastecimento de Água e Drenagem de Águas Residuais da empresa municipal Esposende Ambiente, um novo tarifário foi já implementado, com efeitos a partir do passado mês de Fevereiro.

Além da adequação de estratégias às novas e crescentes exigências dos utilizadores, o novo Regulamento vai de encontro ao quadro legal vigente e às recomendações da Entidade Reguladora dos Serviços de Águas e Resíduos (ERSAR).

Uma das alterações de maior importância que este Regulamento apresenta, por força da difícil conjuntura do país se ter

repercutido numa redução do financiamento das autarquias e do sector empresarial local, é o novo regime tarifário, diferente daquele que até aqui estava em vigor. Com efeito, foi necessário proceder às devidas alterações que a lei impõe relativamente ao respeito pelo princípio da Recuperação dos Custos, nomeadamente dos custos económicos e financeiros em prol da sustentabilidade da entidade gestora.

Uma vez que os ajustes realizados podem, nalguns casos, traduzir-se em valores finais da factura superiores aos anteriormente praticados, a Esposende Ambiente incluiu no seu Regulamento a possibilidade de as

famílias mais carenciadas, que cumpram alguns critérios que estão devidamente definidos, requererem a Tarifa Social e, assim, terem disponível um regime tarifário que lhes permita fazer face aos encargos com este bem essencial de forma mais suave e sem constrangimentos no orçamento familiar.

Do mesmo modo, também as famílias numerosas terão disponível um regime tarifário que toma em consideração o facto de serem maiores consumidores, também mediante o cumprimento de alguns critérios constantes no Regulamento.

Todas as informações poderão ser obtidas junto da empresa ou através do portal da

Esposende Ambiente (www.esposendeambiente.pt).

Ao assumir o compromisso de fazer chegar a cada utilizador água de excelente qualidade e de recolher e tratar as águas residuais, a Esposende Ambiente desenvolve todo o seu trabalho tendo como objectivo a melhoria contínua, promovendo o desenvolvimento sustentado do concelho de Esposende e salvaguardando os interesses ambientais e sociais locais, contribuindo, assim, de forma efectiva, para uma melhor qualidade de vida dos cidadãos.

Ambicionando ser reconhecida como uma empresa de referência no sector em que

desenvolve a sua actividade, a Esposende Ambiente encontra-se empenhada em procurar continuamente oportunidades para melhorar a prestação de serviços a todos os utilizadores, aplicando as melhores soluções e promovendo a protecção e valorização dos recursos existentes, num assumido esforço de inovação e modernização.

É exactamente neste contexto que se tornou fundamental o ajustamento do Regulamento que rege a actividade da Esposende Ambiente em matéria de abastecimento de água e de drenagem de águas residuais e pluviais.

Carina Azevedo participou no "Fashion 5"

A esposendense Carina Mourão Azevedo, natural de S. Bartolomeu do Mar e finalista de Mestrado do Curso de Design e Moda, da Universidade Técnica de Lisboa, participou no desfile denominado "Fashion 5", que se realizou no dia 23 do passado mês de Fevereiro, evento integrado no MODTISSIMO, que decorreu no Salão Nobre do Edifício da

Alfândega, no Porto. O Fashion 5, uma criação do grupo I&D Moda, realizou-se pela primeira vez e está integrado na 37ª edição do MODTISSIMO, evento ligado à moda, do Porto, contemplando um desfile em que participam os cinco melhores alunos das quatro instituições de ensino superior que promovem cursos de Design de Moda, a saber, Univer-

sidade Técnica de Lisboa, Universidade da Beira Interior, Instituto Politécnico de Castelo Branco e Universidade do Minho. Depois de êxito alcançado no dia 23, o desfile repetiu-se no dia 24.

Este projecto visa mostrar a criatividade, qualidade e o prestígio da Moda, segundo a organização, e Carina Azevedo apresentou uma colecção consti-

tuída por uma dúzia de trabalhos denominados "Crystallization", construídos à base de materiais não-tecidos, o que tornou o trabalho original.

Segundo Carina Azevedo, "a colisão entre a imponderável cristalização e o imprevisível dos materiais criaram uma nova visão, enaltecendo a beleza feminina".

Programa "Crescer Saudável"

A Câmara Municipal de Esposende, conjuntamente com o Centro de Saúde de Esposende, os Agrupamentos de Escolas do concelho e a Escola Secundária Henrique Medina, criou um novo projecto, intitulado "Crescer Saudável", que visa a promoção da saúde como um bem a cuidar, precocemente uma intervenção precoce no que respeita aos estilos de vida saudáveis.

A constituição deste grupo tem como principal objectivo a conjugação de esforços no sentido de partilhar e

optimizar recursos. Nesta perspectiva, estão a ser desenvolvidas, junto da comunidade escolar, diversas actividades que promovem estilos de vida saudáveis e que se enquadram em áreas como a promoção da prática desportiva, a alimentação, a educação sexual, apoio psicológico, entre outras. Salientam-se, por exemplo, o Programa de Saúde Oral e os programas "Segurança Alimentar para os mais novos" e "Apetece-me", bem como o Campeonato Concelhio de Futebol Infantil, os Jogos Desportivos Escola-



res, o PRESSE e o PASSE. Destaque ainda para um novo projecto que assenta no Apoio Psicológico e

Educativo às crianças que frequentam as escolas do concelho.

Enquadrado neste pro-

jecto, são ainda desenvolvidas actividades de carácter pontual, como foi o caso do Dia Mundial do Doente, em as crianças da EB1/JI do Facho, de Apúlia, efectuaram uma visita guiada à Extensão de Saúde local. Esta actividade enquadrou-se no projecto escolar deste estabelecimento de ensino "Saber crescer em cidadania", onde as crianças tiveram oportunidade de trabalhar os direitos e os deveres do doente e, assim, fomentar uma relação saudável com o médico e o enfermeiro, desmistificando

alguns conceitos aliados ao momento da vacina ou da consulta médica.

A Câmara Municipal defende que os programas de saúde escolar, desenvolvidos dentro de parcerias comunitárias, constituem uma das formas mais eficazes para alcançar resultados positivos junto das crianças em idade escolar, dos adolescentes e da comunidade em geral, e são um meio sustentável de promover práticas saudáveis.

CARNAVAL DE RIO DE MOINHOS: FOLIÕES PROMETEM MAIS UM GRANDE ESPECTÁCULO

A boa disposição, animação e alegria são as palavras de ordem que acompanharão, com toda a certeza, mais uma edição do carnaval de Rio de Moinhos, uma das mais fortes e tradicionais organizações no concelho.

A habitual "desorganização", responsável pela disciplina imposta ao evento, preparou para o próximo domingo, dia 06 de Março, pelas 14.00h, um espectáculo memorável para quem vier assistir a este majestoso carnaval.

Olívia Coutinho, já há muitos anos ligada a esta festa, fala de um acontecimento marcante para a freguesia mas principalmente para o lugar. A participação, aberta a todos, acolhe desde os mais novos até pessoas já de idade madura.

Joana Patrão

SOLIDARIEDADE PARA COM CRIANÇA DAS MARINHAS

A Delegação de Esposende da Cruz Vermelha Portuguesa concluiu a campanha de recolha de tampinhas para ajudar na angariação de uma cadeira de rodas eléctrica trepadora, para um jovem do nosso concelho, sendo que, no final da campanha, foi conseguido o equivalente a 20 toneladas de tampas de plástico.

Perante a demonstração de ajuda e solidariedade social, com dimensão a nível nacional, é intenção da referida Delegação continuar a campanha de recolha, de modo a poder beneficiar, agora, uma criança de 4 anos, com paralisia cerebral, tendo por objectivo principal a obtenção de um andarilho.

Assim, a Delegação de Esposende da Cruz Vermelha Portuguesa agradece a todos quantos possam entre-

gar, nas suas instalações, tampinhas de plástico, para ajudar uma criança da freguesia de Marinhas"

Joaquina Cruz

ENTRUDO EM FÃO

A Junta de Freguesia promoverá, no dia 8 de Março, terça-feira de Carnaval, um desfile do Entrudo, com concentração junto à Escola do Ramalhão. Com esta iniciativa, a Junta de Freguesia deseja renovar no espírito dos Fangueiros o valor do Entrudo. Tradicionalmente, nesta altura, em tempos idos, era comum cruzarmo-nos na rua com um Entrudo, ou um conjunto deles. Tratava-se de pessoas que, naquele dia, se mascaravam e disfarçavam de personagens com modos e aspectos distintos que as tornavam irreconhecíveis.

A Junta de Freguesia propõe esse desafio a toda a comunidade. Vistam-se de Entrudo e concentrem-se na esco-

la do Ramalhão, pelas 15h00, no dia 8 de Março. Daí sairá um desfile, em direcção à Rua Azevedo Coutinho, passando frente ao Quartel dos Bombeiros e regressando, pela Marginal, para se concentrar no Cortinhal.

FÃO: CONCENTRAÇÃO DE MINIS

O Club de Minis de Portugal, em colaboração com a Junta de Freguesia de Fão, promoverá uma concentração de viaturas MINI, amanhã, dia 5 de Março. Cerca de 70 viaturas estarão estacionadas, durante hora e meia, entre as 11h e as 12h30m, na Avenida Marginal em Fão. Entre as 11h00 e as 12h30m, os entusiastas de automóveis e admiradores desta mítica viatura terão a oportunidade de ver reunidos, ao longo da Avenida do Rio, mais de meia centena de Minis em perfeito estado de conservação.

Os efeitos do mau tempo de Fevereiro, em Esposende

“Patrão Rabumba” apanhado pelo mau tempo.

Tal como aconteceu em muitos pontos do país, também o concelho de Esposende sofreu os efeitos do mau tempo, que

foz dentro, rio acima, provenientes do Atlântico, puxadas por forte ventania o que fez gerar na bacia do nosso rio uma inusitada agita-

ção e enorme ondulação, também causou estragos e bastantes danos, quer nas margens, quer nas embarcações ancoradas na marina norte, junto ao edifício dos Socorros a Náufragos. Depois da tempestade, ficaram bem visíveis as marcas dos danos causados, podendo ver-se os estragos na restinga e nas dunas da nossa costa. A forte ondulação fez com que as águas galgassem, em certos sítios, o paredão que serve de protecção à Marginal de Esposende, tendo sido possível, por exemplo, ver em que estado em que ficou a duna em frente ao Hotel Suave Mar.

Quanto às embarcações ancoradas na marina, onde também se encontrava o Patrão Rabumba que sofreu grandes danos, foi preciso a intervenção dos Bombeiros Voluntários de Esposende e de mer-

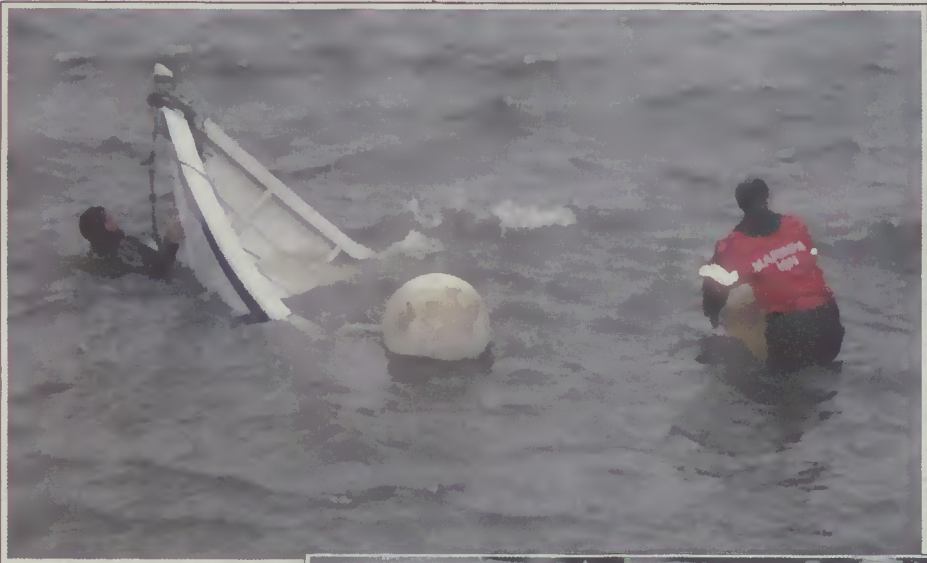

nos fustigou durante vários dias, no passado mês de Fevereiro. Para além de elevados prejuízos causados na agricultura, houve quedas de árvores, acidentes provocados pelas fortes chuvadas que alagaram as estradas e deram origem a inúmeros despistes, bem como os estragos causados na orla costeira, mercê da fúria das águas.

Assim, o rio Cávado, em consequência dos fortes ventos e das águas que irromperam



gulhadores dos Serviços da Marinha sediados em Esposende para fazer flutuar novamente dois barcos que, não suportando a fortíssima ondulação no rio, acabaram por afundar-se.

Também a marina sul foi bastante atingida, realçando-se o facto de o pontão aí existente ter sido deslocado, ficando em posição tal que impedia a saída das embarcações.

Pescadores do Distrito de Braga em protesto

No passado dia 21 de Fevereiro, cerca de 150 pescadores protestaram, junto às instalações do Centro Distrital da Segurança Social de Braga, exigindo alterações ao novo Código Contributivo.

Segundo Manuel Carvoeiro, deputado da Assembleia Municipal de Esposende, dos 32

Deputados deste órgão concelhio do poder autárquico, “foi o único a estar presente, na qualidade de Deputado Municipal, acompanhado por António Esperança, membro do Executivo da DORBraga, do Partido Comunista Português”. No texto que fez chegar à redacção deste Jornal pode ler-se que

“o PCP, manifesta agora a sua solidariedade para com os homens do mar que, com a entrada em vigor do novo Código Contributivo, se vêm a braços com mais dificuldades, sem a garantia de manterem os seus direitos. Lembrando que, aos pescadores de Esposende, o Estado ainda é devedor da

Construção da Barra, para garantir o seu direito ao trabalho, o PCP sublinha que os trabalhadores da pesca têm uma situação particular que deve ser tida em conta no tratamento das contribuições à Segurança Social.

Lê-se ainda que “o Grupo Parlamentar do PCP já requereu a presença urgente dos

Secretários de Estado da Segurança Social e das Pescas e Agricultura na Comissão de Agricultura e Pescas, para prestarem esclarecimentos sobre as implicações do novo Código Contributivo no sector das Pescas”.

PUB

...perto de tudo !

CASAS D'OFIR

INVESTIMENTOS

926 876 414

Moradias em condomínio fechado com piscina



Moradias isoladas (tipologia V4)
Moradias em banda (tipologia V3)



Moradias com jardim, garagem e lavandaria

Rua Dr. Moreira Pinto | Fão (junto à Escola e Infantário)

Inauguração do novo ginásio das Piscinas Foz do Cávado

No passado dia 27 de Fevereiro, teve lugar a cerimónia de inauguração das obras de remodelação do ginásio das Piscinas Foz do Cávado, um serviço que, como afirmou João Cepa, Presidente da Câmara Municipal de Esposende, no seu discurso, "será mais um factor de atractividade para o concelho e para a cidade".

João Cepa apontou a localização privilegiada do Ginásio, com vista sobre a magnífica paisagem do Rio Cávado, agora com uma mais valia para este equipamento, gerido pela empresa municipal Esposende 2000, a quem teceu rasgados elogios. "A Esposende 2000 tem feito um trabalho notável ao nível da gestão financeira e da promoção de actividades e serviços para a população, que contribuem para uma maior qualidade de vida do concelho", vincou, estendendo os elogios à Esposende Ambiente e criticando a campanha negativa em torno das empresas municipais.

Ainda num discurso crítico, o Presidente da Câmara Municipal lamentou as adversi-

dades que o Município está a enfrentar, nomeadamente a introdução de portagens na A28, o aumento de impostos e o corte nas transferências para a Autarquia por parte da Administração Central, garantindo que estas acabam por funcionar como estímulo e motivação para a Autarquia para tornar Esposende um concelho ainda mais desenvolvido.

Em nome da Esposende 2000, o Presidente do Conselho de Administração realçou a aposta do Município no fomento e na generalização



da prática desportiva, alargada a todas as faixas etárias. Atendendo ao cada vez mais elevado número de participantes, Rui Pereira destacou o programa "Dar vida aos anos", direccionado para

a terceira idade, que está a ser dinamizado nas próprias freguesias do concelho. "Enquanto que há municípios que ajudam pessoas a comprar medicamentos, nós tentamos dar saúde, fazemos o

papel preventivo", afirmou, convidando toda a população a usufruir do espaço.

As obras de remodelação traduziram-se no aumento do espaço do ginásio, manifestamente exíguo para a procura e necessidades actuais, através do prolongamento do piso superior, onde funcionava o restaurante.

A intervenção, que correspondeu a um investimento de cerca de 115 mil euros, permitiu criar um espaço de excelência, quer pela localização excepcional, quer através do aumento do conforto e da melhoria das condições de funcionamento, com a introdução de novos equipamentos.

Busto Henrique Medina

A estátua do pintor Henrique Medina, que durante muitos anos esteve patente no Largo Dr. Fonseca Lima, mais conhecido por Largo dos Peixinhos, em Esposende, foi agora colocada noutra Largo da cidade, mais exactamente na Praça Henrique Medina, situada junto aos edifícios onde funcionam a Repartição das Finanças e os Serviços da Segurança Social.

Esta mudança terá sido originada pelo facto de, já há vários anos, ter sido atribuído àquela Praça o nome do pintor e, por isso, ser lógico que a estátua lá deva estar, mas também na sequência das obras de remodelação do Lar-

go Dr. Fonseca Lima, que agora se nos apresenta com nova configuração, não sendo muito a propósito que o referido busto lá continuasse, justificando-se, assim, a mudança.

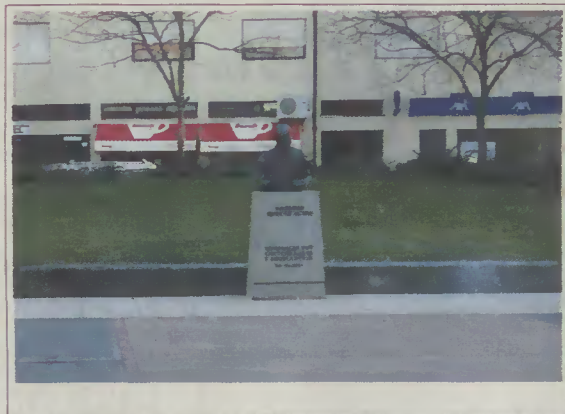

CSJ Mar: Novo autocarro

O Centro Social da Juventude de Mar acaba de adquirir um novo autocarro de 28 lugares, para apoio das diferentes valências e actividades que a Instituição mantém em curso, nomeadamente, Creche, Jardim-de-Infância e ATL, no sector social, e o andebol, no desporto federado.

Este veículo está equipado com os meios técnicos e acessórios mais mo-

deros, obedecendo às regras rigorosas que permitem o transporte de crianças. Por outro lado, o novo autocarro vem substituir um outro veículo que, já perto do fim de circulação, apresentava algumas deficiências no que diz respeito às exigências para transportar crianças, como a placa de separação do motorista e passageiros.

Parabéns para o Novo Fangeiro Online

No passado dia 26 de Fevereiro, o nosso colega de comunicação social, "Novo Fangeiro Online" comemorou 5 anos de vida, período durante o qual 1 508 778 visitantes procuraram as suas páginas para nelas recolherem importantes informações

constantes do conteúdo jornalístico que os seus dedicados colaboradores, dia a dia, vão publicando neste órgão concelhio de comunicação online. Farol de Esposende dá os parabéns a este jornal e a todos quantos contribuem para a sua publicação.

VII FESTA GASTRONÓMICA DA LAMPREIA DO RIO CÁVADO

11, 12 e 13 de Março
Mercado Municipal

Horário

Dias 11 e 12: 20h-24h

Dia 13: 12h-16h/20h-24h

ORGANIZAÇÃO: ASSOCIAÇÃO PROFISSIONAL DE PESCADORES DO CONCELHO DE ESPOSENDE

PUB

PONTODECÓPIAS
IMAGEM E SOLUÇÕES GRÁFICAS

FOTOCÓPIAS
IMPRESSÕES
DIGITALIZAÇÕES
ENCADERNAÇÕES
GRANDES FORMATOS

DOSSIER RVCC
PROJECTOS ARQ.
FOTOS EM TELA
POSTERS E FLYERS
CARTÕES DE VISITA

Prç. D. Frei Bartolomeu dos Mártires, Lj. 11 (por detrás da Igreja Matriz) | 4740-222 Esposende
Tel / Fax: 253 968 342 e-mail/msn: pontodecopias@sapo.pt

ANDEBOL FEMININO: CAMPEONATO NACIONAL DA 1ª DIVISÃO

Juv. de Mar já pontuou na 1ª jornada da fase final

A equipa de andebol feminino do Centro Social da Juventude de Mar está a disputar a fase final do campeonato nacional da 1ª divisão, juntamente com mais sete equipas, depois de um magnífico 3.º lugar alcançado no final da fase de apuramento, integrada na Zona Norte.

Pela terceira vez consecutiva, a Juventude de Mar está na fase final do campeonato nacional da 1ª Divisão, um feito notável conseguido à custa do "muito trabalho" desenvolvido ao longo da época, segundo adiantou o técnico Paulo Martins. Por outro lado, é um "prémio" para o esforço e o crer que as atletas demonstraram, jogo após jogo, e, sobretudo, nos "momentos mais difíceis", adiantou o técnico.

Recorda-se que a equipa do concelho de Esposende ficou classificada em 3º lugar, na Zona Norte, após a vitória na última jornada, frente ao Leça, por 26-25, ultrapassando o Académico, que saiu derrotado na derradeira ronda. Ao mesmo tempo, a equipa de Paulo Martins apresenta o segundo melhor ataque da Zona Norte, com 738 golos marcados, só superada pelo primeiro classificado, o Colégio de Gaia, com 764. Em 25 jogos, a J. de Mar obteve 17 vitórias, 3 empates e 5 derrotas, o que diz bem da qualidade do plantel, que tem como sua grande característica o facto de ser constituído por atletas todas formadas na "canteira" do Centro Social de Mar.

Quanto aos objectivos para a prova de fogo, que já se iniciou no passado sábado, dia 26 de Fevereiro,

Paulo Martins adianta que "vamos tentar fazer melhor do que o ano passado", ou seja, ficar acima do 8.º lugar de então. Tudo o que se conseguir para além do último lugar "é sempre bom, dadas as condicionantes que vivemos". No entanto, o técnico acredita no valor das suas pupilas e interroga-se "porque não apostarmos num lugar que dê acesso às competições europeias, já que temos massa humana?".

Por seu lado, o presidente do Centro Social de Mar, Fernando Cepa, salientou que esta "façonha honra uma vez mais o clube" e deve-se ao "grande trabalho, empenho e dedicação" das atletas, que demonstraram "uma qualidade excepcional nos jogos". E lembrou que esta "difícil" competição passou por três fases: uma primeira em que a J. de Mar ganhou os jogos todos; uma segunda, em que surgiram os resultados menos bons, fruto de arbitragens tendenciosas e, na recta final, novamente as vitórias a surgirem à equipa da beira-mar.

Estão na fase final as melhores oito equipas, sendo 4 de cada zona, a saber: Zona Norte - Colégio de Gaia, Alvarium, J. de Mar e Académico do Porto; Zona Sul

- Madeira SAD, Gil Eanes, Colégio João de Barros e Juve Lis.

Resultado da 1ª Jornada:
Colégio de Gaia, 21 - Juv. Mar, 21
Restantes jornadas:
2ª Jornada (05.03) - Juv. Mar/Madeira SAD (19,30H);
3ª Jornada (08.03) - Académico/Juv. Mar (18,30H);
4ª Jornada (12.03) - Alvarium/Juv. Mar (18,30);
5ª Jornada (19.03) - Juv. Mar/Colégio João de Barros (19H);
7ª Jornada (02.04) - Juv. Mar/Gil Eanes (19H);
6ª Jornada (03.04) - Juventude Lis/Juv. Mar (16H);
8ª Jornada (09.04) - Juv. Mar/Colégio Gaia (19H);
9ª Jornada (16.04) - Madeira SAD/Juv. Mar (15H);
10ª Jornada (30.04) - Juv. Mar/Académico (19H);
11ª Jornada (07.05) - Juv. Mar/Alvarium (19H);
12ª Jornada (14.05) - Colégio Gaia/Juv. Mar (19H);
13ª Jornada (21.05) - Juv. Mar/Juventude Lis (19H);
14ª Jornada (28.05) - Gil Eanes/Juv. Mar (16H).

>> PATINAGEM ARTÍSTICA

ATLETAS FANGUEIRAS RECEBERAM CERTIFICAÇÃO

No dia 13 do passado mês de Fevereiro, decorreu a prova de Promoção, Iniciação e Certificação de Aptidão de Patinagem Artística, no Pavilhão Municipal de Barcelos, que contou com cerca de 60 atletas oriundas de vários clubes. O Hóquei Clube de Fão esteve representado por três atletas: Cátia Carmen, Indira Peixoto e Mafalda Novo. Estas jovens patinadoras obtiveram o certificado, sendo o júri unânime na qualificação das atletas, que fizeram uma prova irrepreensível. É de louvar o seu empen-



hamento, pois apenas começaram a praticar esta modalidade no HCF há 3 meses. O clube tem feito um enorme esforço para que a prática da patinagem artística se inicie no concelho, oferecendo, deste modo, mais uma modalidade desportiva para os jovens. Além das atletas, foi notório o esforço elevado da coordenadora da Patinagem Artística, Carla Alves Abreu, e da treinadora, Violeta Machado, que também merecem parabéns pelo excelente trabalho desenvolvido em prol do Clube e da modalidade.

PUB



Forum Esposendense

Associação Cívica para o Desenvolvimento e Progresso do Concelho de Esposende

Instituição de Utilidade Pública

CONVOCATÓRIA

Convocam-se todos os associados da Associação Forum Esposendense, para a Assembleia Geral, a realizar na sede, sita na Av.ª Eng. Eduardo Arantes de Oliveira - Edifício de Socorros a Náufragos, em Esposende, no dia 25 de Março (Sexta-feira), pelas 18h30.

Esta assembleia funcionará 30 (trinta) minutos mais tarde, com qualquer número de associados, se àquela hora não houver número suficiente, com a seguinte ORDEM DE TRABALHOS:

- 1.º Apreciação e Votação do Relatório e Contas de 2010;
- 2.º Apreciação e Votação do Plano e Orçamento para o ano de 2011;
- 3.º Outros Assuntos.

Esposende, 04 de Março de 2011

O Presidente da Assembleia Geral

(António de Almeida Miquelino)

PUB



Associação Humanitária de Bombeiros Voluntários de Esposende
Fundada em 1891
Oficial da Ordem de Benemerência

CONVOCATÓRIA ASSEMBLEIA GERAL

Nos termos do nº 1 do Artº. 48º e usando da competência que me é conferida pela alínea b) do Artº 44. e para os fins consignados da alínea c) do nº 2 do Artº 47º dos Estatutos da Associação Humanitária de Bombeiros Voluntários de Esposende, convoco a Assembleia Geral desta Associação para uma reunião ordinária a ter lugar pelas 20.30 horas do dia 18 de Março de 2011 (Sexta-feira), para dar cumprimento à seguinte

ORDEM DE TRABALHOS

- 1 - Leitura, discussão e aprovação da acta da Assembleia anterior;
- 2 - Meia hora para discussão de quaisquer assuntos de Interesse para a Associação;
- 3 - Apresentação, discussão e votação dos Relatórios e Contas e do Parecer do Conselho Fiscal relativos ao ano de 2010.
- 4 - Outros Assuntos.

NOTA:

1 - Se à hora marcada não estiver presente a maioria dos Associados, a reunião iniciar-se-á 30 minutos mais tarde, em segunda convocatória, com qualquer número (nº 3 do Artº. 49º).

O PRESIDENTE DA ASSEMBLEIA GERAL,

(Dr. José Francisco Brás Marques)

Esposende, 18 de Fevereiro de 2011

Visite o
Concelho de
Esposende
e desfrute da
sua gastronomia

> ANTAS

Restaurante "Reguenga"
Rua da Ribes, 2
4740-012 Antas
253 871 523
Descanso segunda-feira

> ESPOSENDE

Restaurante "O Buraco"
Av. Eng. Arantes e Oliveira
4740-204 Esposende
253 986 385
Descanso quinta-feira



Restaurante "Alma Gémea"
EN13 - Rotunda Sra. da Saúde
4740-209 Esposende
253 967 161
Descanso terça-feira

Restaurante "Bom Fim"
Rua de S. João
4740 Esposende
253 962 407
Descanso segunda-feira

> GEMESES

X|Clube House Restaurante
Quinta da Barca
253 966 447
Descanso quarta-feira

> PALMEIRA DE FARO

Restaurante "Bom Fim 2"
EN 103-1 Lugar do Barral, 140
4740-591 Palmeira de Faro
253 962 421
Descanso segunda-feira (excepto nos meses de Julho e Agosto)



Esposende...
um privilégio
da natureza

>> FUTEBOL

> CAMP. NACIONAL DA III DIVISÃO A.D.E. E C.F. DE FÃO AINDA NÃO TÊM A MANUTENÇÃO GARANTIDA

Quando faltam disputar apenas duas jornadas, para se completar a primeira fase do Campeonato Nacional da III Divisão, as duas formações concelhias – a D.D.E. e o C. F. Fão – ainda não garantiram a sua permanência, para a próxima época, no Nacional da III Divisão. E esta incerteza tem muito a ver com os últimos resultados, particularmente os respeitantes às duas últimas jornadas agora disputadas. Com efeito, se na 19.^a jornada, em jogos disputados fora, as duas equipas até foram conquistar um precioso ponto em terreno alheio, já na 20.^a jornada as coisas correram mal para ambas as formações, particularmente para a A.D.E., que se viu derrotada no campo Padre Sá Pereira, ante um adversário que, teoricamente, estaria ao seu alcance. Já o Fão consentiu um empate frente ao Vianense e também, tal como a A.D.E., não conseguiu fugir da proximidade dos lugares que, na segunda fase, as equipas que os ocuparem terão de jogar uma poule para apuramento da permanência.

Assim, os dois próximos jogos, e últimos desta fase, serão determinantes para posicionar os representantes concelhios, ou nos lugares da manutenção, ou nos da despromoção. A ver pelo calendário dos jogos, a tarefa parece mais complicada para os homens de Esposende, já que têm uma difícil deslocação ao terreno do Santa Maria, um adversário directo na luta pelos lugares da dita manutenção, cabendo-lhe receber, na última jornada a sempre forte equipa do Vianense, ao passo que o Fão, terá no próximo domingo um teste também complicado, frente ao Amarelos, que também luta pelos lugares da manutenção, mas, teoricamente, na última jornada, poderá tirar proveito de jogar em casa, frente a uma equipa menos cotada e vencer, conquistando os três preciosos pontos. Portanto, esta ponta final do campeonato está deveras ao rubro. Auguramos a melhor sorte para as duas equipas do concelho de Esposende.

Nesta altura, a A.D.E. ocupa o 5.^o lugar, com 29 pontos, enquanto o C.F. de Fão está no 6.^o lugar, com os mesmos 29 pontos. Recorde-se que os seis primeiros classificados serão aqueles que, ao ser concluída a 22.^o jornada, garantirão a permanência neste escalão nacional.

- 18ª Jornada**
Fão, 4 - Caçadores das Taipas, 1
Esposende, 4 - Maria da Fonte, 1
- 19ª Jornada**
Santa Maria, 1 - Fão, 1
Mirandela, 0 - Esposende, 0
- 20ª Jornada**
Fão, 0 - Vianense, 0
Esposende, 1 - Caç. Taipas, 2
- Próximos Jogos**
21ª Jornada
Amarelos - Fão
Santa Maria - Esposende
- 22ª Jornada**
Fão - Vieira
Esposende - Vianense

> NACIONAL DE JUNIORES C PARABÉNS PARA A JOVEM FORMAÇÃO DO F.C. DE MARINHAS

A valorosa equipa de Juniores C – Iniciados – do F. C. de Marinha, ao vencer na última jornada o Limianos e ao posicionar-se em 9.^o lugar, com 21 pontos, conquistou, com muito mérito, o direito de, mais uma época, a próxima, disputar o campeonato nacional desta categoria. E, como registo importante, esta jovem equipa foi a única que conseguiu roubar pontos à fortíssima equipa do S. C. de Braga, a brilhante vencedora da sua série, só não tendo conseguido o pleno de vitórias porque os marinhenses forçaram os arsenalistas a um empate, no campo de S. Miguel.

Farol de Esposende congratula-se com o feito e parabeniza os jogadores, a equipa técnica, os massagistas, os directores, a massa associativa e, de forma geral, todos quantos contribuíram para esta excelente prestação numa competição nacional.

- 22ª Jornada (Última)**
Marinhas, 1 - Limianos, 0

>> FUTEBOL DISTRIAL > DIVISÃO DE HONRA

O F. C. de Marinha, embora tendo sofrido uma derrota, em Terras de Bouro, continua a comandar a classificação geral, tudo levando a crer que subirá ao escalão nacional. O Forjães S. C., que tem vindo a fazer uma boa recuperação, vindo a fugir aos lugares da despromoção, também parece que alcançará o principal objectivo, o de garantir a permanência neste escalão distrital.

O F. C. de Marinha, está em 1.^o lugar, com 43 pontos, ao passo que o Forjães S. C. ocupa o 11.^o lugar, com 23 pontos, entre dezasseis equipas.

- Marinhas, 0 - Arões, 0
Ronfe, 3 - Forjães, 0
Forjães, 2 - Arões, 1
Terras de Bouro, 1 - Marinha, 0
Marinha, 1 - Forjães, 0
Próxima Jornada
Vilaverdense - Forjães
Louro - Marinha

> I DIVISÃO
Disputaram-se mais três jornadas, e as duas equipas do concelho de Esposende – a U. D. de Vila Chã e o Gandra F. C. – tiveram comportamentos um pouco diferentes, Assim, os vilachenes apenas conquistaram três pontos, correspondentes a uma só vitória, enquanto os gandrenses lograram mais seis pontos, respeitantes a duas preciosas vitórias. Na tabela classificativa, a U. D. de Vila Chã está em 5.^o lugar, com 33 pontos, ao passo que o Gandra F. C. ocupa o 10.^o lugar, com 23 pontos, entre dezasseis equipas.

- Roriz, 1 - Vila Chã, 3
Viatodos, 1 - Gandra, 2
Vila Chã, 0 - Tadim, 2
Gandra, 2 - Águias de Alvelos, 1
SCL Enguardas, 2 - Vila Chã, 0
Carreira, 1 - Gandra, 0
Próxima Jornada
Vila Chã - GD Gerês
Gandra - Roriz

> II DIVISÃO
Quando menos se esperava e perante uma equipa bastante mais modesta do

que muitas outras que o Antas já venceu, ou com as quais havia empatado, eis que esta valorosa equipa concelhia, a militar no Distrital da II Divisão da A. F. de Braga, foi a Arnoso sofrer a primeira derrota no campeonato. Mesmo assim, os homens de Antas continuam isolados a comandar a classificação geral, apesar de terem menos um jogo que o segundo classificado, pelo que tudo aponta que o Antas poderá subir de divisão.

- Antas, 1 - Operário, 0
Arnoso SM, 4 - Antas, 2
Próximas Jornadas
Antas, - Gondifelos,
Delães - Antas

> CAMADAS JOVENS
Nos diferentes campeonatos das denominadas camadas jovens, as equipas concelhias continuam a dar muito boa conta de si e a representar condignamente as equipas que representam.

- > JUNIORES A I DIVISÃO**
Esposende, 8 - Rib. Do Neiva, 0
Porto d'Ave, 3 - Marinha, 2
Santa Maria, 2 - Esposende, 3
Marinha, 4 - ADR Vila, 2
Esposende, 3 - Prado, 2
Maria da Fonte, 4 - Marinha, 1

- II DIVISÃO**
Antas, 1 - Ceramistas, 3
Fão, 4 - Estrelas do Faro, 1
Várzea, 3 - Forjães, 2
Vila Chã, 1 - Pousa, 2
Estrelas do Faro, 0 - Ceramistas, 2
Forjães, 2 - Fão, 3
Ginásio da Sé, 5 - Vila Chã, 1
Celeirós, 4 - Antas, 1
Antas, 2 - Estrelas do Faro, 1
Ceramistas, 3 - Forjães, 1
Fão, 14 - Louro, 0
Vila Chã, 2 - Andorinhas, 2

- > JUNIORES B I DIVISÃO**
Marinha, 2 - Merelinense, 1
Prado, 1 - Esposende, 0
Esposende, 4 - Vilaverdense, 1
Ceramistas, 0 - Marinha, 5
Marinha, 1 - Moreirense, 1
Vieira, 0 - Esposende, 3

- II DIVISÃO**
Gandra, 0 - Bastuço S. João, 0
Ninense, 8 - Vila Chã, 0
Estrelas do Faro, 1 - Cavado, 1
Operário, 3 - Fão, 1
Vila Chã, 1 - Andorinhas, 2
Fão, 5 - Estrelas do Faro, 1
Operário, 7 - Gandra, 0
Gandra, 2 - S. Veríssimo, 2
Bastuço S. João, 3 - Vila Chã, 1
Granja, 2 - Fão, 2
Estrelas do Faro, 3 - Operário, 0

- > JUNIORES C I DIVISÃO**
Marinha, 0 - Santa Maria, 0
Prado, 2 - Esposende, 1
Esposende, 0 - Gil Vicente, 1
Operário, 7 - Marinha, 1
Marinha, 0 - Palmeiras, 4
Andorinhas, 4 - Esposende, 0
- II DIVISÃO**
Roriz, 0 - Belinho, 3
Santa Maria, 0 - Fão, 4
Forjães, 0 - S. Veríssimo, 3
Estrelas do Faro, 1 - Gandra, 4
Fintas, 4 - Belinho, 0
Fão, 3 - Águias de Alvelos, 1
Gandra, 7 - Forjães, 1

- Fernando Pires, 6 - Estrelas Faro, 1
Belinho, 1 - Marca, 3
Maximinense, 2 - Fão, 2
Santa Maria, 1 - Gandra, 6
Forjães, 0 - Fernando Pires, 2
Estrelas Faro, 0 - Bastuço S. João, 6

- > SUB-13 INFANTIS**
Pevidém, 2 - Marinha, 3
> FUT 7 - SUB 13 INFANTIS
Marinha, 5 - Marca, 1
Gandra, 1 - Várzea, 8
Esposende, 0 - Fão, 10
Gandra, 1 - Esposende, 8
Marinha, 1 - Várzea, 5
Gil Vicente, 3 - Fão, 3
Fão, 7 - Gandra, 2
Esposende - Marinha a)
- a) Adiado
> FUT 7 - SUB 11 BENJAMINS
Estrelas Faro, 4 - Os Ronaldinhos, 2
Forjães, 4 - Andorinhas, 3
Esposende, 7 - Fão, 2
Forjães, 3 - Marca, 0
Gil Vicente, 1 - Fão, 2
Esposende - Ceramistas a)
Santa Maria, 0 - Forjães, 3
Andorinhas, 2 - Estrelas do Faro, 5
a)Adiado

>> HÓQUEI EM PATINS > CAMP. NACIONAL DA III DIVISÃO
Realizaram-se mais duas jornadas, a contar para o Campeonato Nacional da 3ª Divisão, de seniores masculinos, tendo a equipa do H.C. de Fão sofrido uma derrota e arrecadado uma vitória.

- 15ª Jornada**
Est. Vigorosa, 6 - HC Fão, 3
- 16ª Jornada**
Académico do Porto, 2 - HC Fão, 6
- > CAMADAS JOVENS CAMPEONATOS REGIONAIS**
Iniciados
FAC, 2 - HC Fão, 4
Valença HC, 6 - HC Fão, 2
Infantis
FAC, 0 - HC Fão, 3
Valença HC, 8 - HC Fão, 2
Escolares
FAC, 6 - HC Fão, 9
Riba d'Ave, - HC Fão,

> TAÇA REGIONAL NORTE
Os Juvenis e Juniores do H. C. de Fão vão disputar a 1ª jornada da Taça Regional Norte, que engloba equipas do Minho, Porto e Aveiro, numa edição única, que vai contar com várias equipas repartidas por dois grupos.

Juvenis
HC Fão, 11 - J. Pacense, 1
Juniores
HC Fão, 7 - J. Pacense, 1

PUB



BEM ESTAR 1
RESTAURANTE

Tel. 253 961 095 - Tlm. 968 042 353
Rua 15 de Agosto, Nº 10, 4740-574 Marinha, Esposende

- Churrasqueira
- Catterring
- Confraternizações
- Casamentos
- Baptizados
- Comunhões
- Aniversário
- Serviço à lista



BEM ESTAR 2
RESTAURANTE

Tel. 253 963 391 - Videotelefone 300 302 099
Av. da Igreja, Edifício Central, 4740-571 Marinha, Esposende

- Pizzaria
- Cervejaria
- Cafetaria
- Gelateria
- Take-Away

Forum Esposendense

Maria Teresa Barros Lima Costa

A Direcção do Forum Esposendense comunica o falecimento da Senhora D. Maria Teresa Barros Lima Costa, mãe do Dr. José Alberto Costa e Silva, vice-presidente desta Associação. A extinta, proprietária da “Casa Nazaré”, era pessoa muito estimada e respeitada na cidade, e contava 83 anos de idade.

O Forum Esposendense apresenta à Família os sentidos cumprimentos de pesar.

Esposende

Maria Teresa Barros Lima Costa

(Casa Nazaré)

AGRADECIMENTO

A Família vem, por este meio e muito reconhecidamente, agradecer a todas as pessoas que lhe manifestaram o seu pesar e solidariedade, aquando do falecimento, funeral e missa de 7.º dia desta sua ente querida, bem como aos que, por qualquer outro modo, se associaram à Família neste momento de dor.

Esposende, 04 de Março de 2011

A FAMÍLIA



Forum Esposendense

Maria da Graça Tavares Ferreira Migueis

A Direcção do Forum Esposendense comunica o falecimento da Senhora D. Maria da Graça Tavares Ferreira Migueis, pessoa muito estimada e respeitada, esposa do Senhor João Migueis Ferreira da Silva, secretário do Conselho Fiscal desta Associação.

O Forum Esposendense apresenta à Família os sentidos cumprimentos de pesar.

Esposende

Maria da Graça Tavares Ferreira Migueis

AGRADECIMENTO

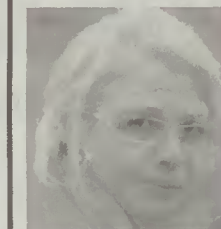

A Família vem, por este meio e muito reconhecidamente, agradecer a todas as pessoas que lhe manifestaram o seu pesar e solidariedade, aquando do falecimento, missa de corpo presente e funeral desta sua ente querida, bem como aos que, por qualquer outro modo, se associaram à Família neste momento de dor.

A Família aproveita para informar que a Missa de 7.º Dia será celebrada, na Igreja Matriz de Esposende, no próximo domingo, dia 6 de Março, pelas 19 horas.

Esposende, 04 de Março de 2011.

A FAMÍLIA

Tendências gastronómicas trazem especialistas à Esc. Prof. de Esposende

Conforme já noticiámos em edições anteriores, teve lugar, no passado dia 28 de Fevereiro, no Hotel Axis Ofir, o I Fórum Gastronómico EPE: património e arte, sob o mote "A Água e a Terra", evento que reuniu cerca de 411 participantes.

O Presidente da Direcção da Escola, Dr. António Conde, fez a abertura solene deste Fórum, dando as boas-vindas e agradecendo aos palestrantes que vieram partilhar os seus saberes e experiências não só com os alunos da escola, mas também com formadores, empresários, associações e marcas deste sector que encheram o auditório.

Em seguida, o vereador da juventude, turismo e desporto, Dr. Rui Pereira, felicitou a EPE pela moldura humana impressionante presente neste primeiro fórum, apoiando este tipo de iniciativas que valoriza os produtos locais, assim como coloca esta escola na senda da inovação e no acompanhamento das novas tendências nesta área.

O debate iniciou-se com um primeiro painel que reuniu o enólogo Rui Cunha, o escanção Amaro Carvalho, Graciete Lima, dos Vinhos Norte, Luís Seabra, da Niepoort, e Luís Cerdeira da Comissão de Viticultura da Região dos Vinhos Verdes, que reflectiram sobre os Vinhos Portugueses, cujo moderador foi o crítico gastronómico José Silva, que lançou questões pertinentes. Seguiu-se uma aula de vinhos, em que o escanção Amaro Carvalho reiterou o que anteriormente foi focado, apresentando uma demonstração cujo ponto alto se verificou quando o técnico fez uma Sabrage (sabragem), termo técnico para degolar uma garrafa de espumante com um sabre, tendo tido uma ovação por parte de toda a assistência do fórum.

Os trabalhos prosseguiram sob a temática "O mundo dos críticos gastro-

nómicos portugueses", com a presença dos jornalistas e especialistas de Turismo e Hotelaria, designadamente Agostinho Peixoto, Fernando Melo, José Augusto Moreira, José Silva, Paulo Amado e Vicente Themudo de Castro, sendo moderador o chefe Nuno Diniz (York House). Depois foi o momento de assistir à primeira demonstração de cozinha, em que o chefe Vítor Matos, da Casa da



Calçada, em Amarante, apresentou três receitas, com aromas, sabores e texturas de inspiração contemporânea.

Após o almoço, durante o qual os participantes foram brindados com a apresentação de novas fardas para o sector da restauração, reiniciaram-se os debates com o terceiro painel, apresentando a Realidade da pastelaria e seus representantes em Portugal, cujo mote foi direccionado para as perspectivas de futuro para esta área, marcando presença os chefes António João Melgão, da Capri; Francisco Gomes, da Confeitaria A Colonial, Guilherme Lickfold, do Pão-de-ló de Margaride e Joaquim Sousa, do Hotel The Oitavos. Mais uma vez houve espaço para mais uma demonstração, desta vez de pastelaria, com António João Melgão, confeccionando verdadei-

ras tentações gastronómicas com cor e arquitectura perfeitas.

Finalmente, iniciou-se o último painel, cujo tema incidia sobre Os Chefes e seus Restaurantes, tendo como intervenientes os chefes Amaya Guterres, da Quinta do Prazo; Alexandre Silva, do Restaurante Bocca; Henrique Sá Pessoa, do Restaurante Alma; Pedro Lemos, do Restaurante Pedro Lemos; Rui Paula, dos restaurantes D.O.C e D.O.P., tendo o painel terminado com a última demonstração de Cozinha, com os chefes Nuno Diniz e Álvaro Costa, este último é Chefe Executivo dos Restaurantes das Pousadas de Portugal (Norte), sendo o actual chefe de cozinha da Pousada do Freixo, Porto.

Os trabalhos foram encerrados, por volta das 20 horas, pela Directora Pedagógica da Escola que agradeceu a presença de todos os que disponibilizaram o seu tempo precioso para contribuir para a formação, cada vez mais exigente, que esta área requer e que a Escola Profissional de Esposende quer abraçar cada vez mais como projecto futuro, terminando a convidar todos os oradores para um jantar que decorreu no Res-

taurante Pedagógico da EPE.

Em suma, esta iniciativa, considerada unanimemente um verdadeiro êxito, lançou o debate sobre o futuro da gastronomia e que desafios são necessários superar para que possamos trilhar em conjunto estratégias para conquistar este mercado tão abrangente e determinante para a economia do país.

PUB



AS SOLUÇÕES
FAZEM PARTE
DA VIDA.

NÓS OFERECEMOS
AS MELHORES
PARA SI.

CA
Crédito Agrícola

Um grupo ao seu lado.



Mar, serra...
...um paraíso à sua espera!

ANTAS | ESPOSENDE

Quinta do Paraíso
Condomínio Fechado de Moradias

CONSTRUÇÕES
JOSÉ PATRÃO & FILHOS LDA
Largo das Rodas, loja 3 - 4740-331 Fão Esposende

Comercialização
LUSOFIR
www.lusofir.com
- e-mail: geral@lusofir.com
- 253 983 717 - 963 965 386