

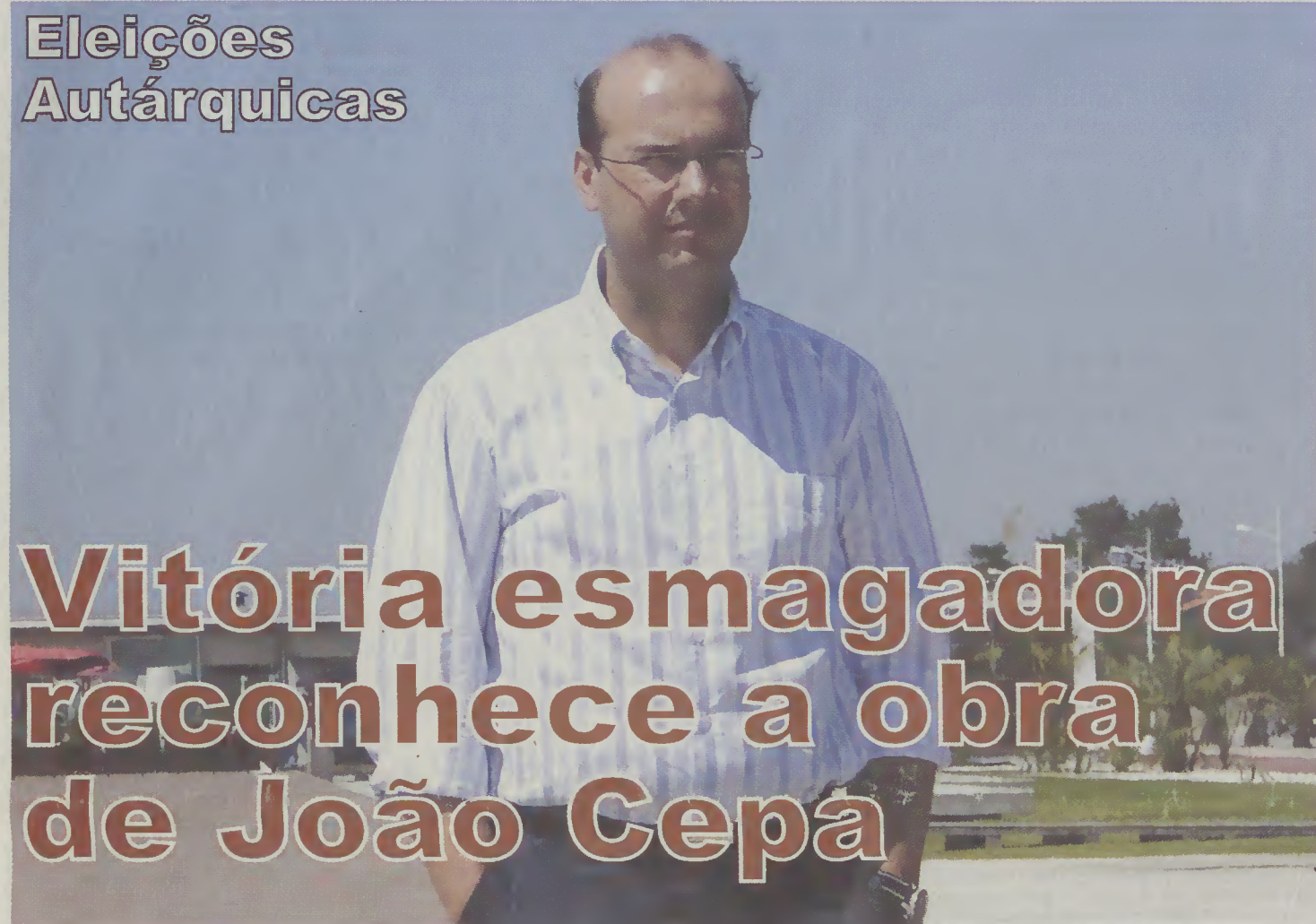

faro de espoense

Bimensal . 0,70 euros . Propriedade: Forum Espoense . Director: Nogueira Afonso . Director-Adjunto: Rua Reis . Sai às Sextas-feiras . Ano 19 . Nº 413 . 16 de Outubro de 2009

Eleições Autárquicas



Vitória esmagadora reconhece a obra de João Cepa

João Cepa ganha em todas as freguesias e obtém o maior número de votos alguma vez alcançado pelo PSD.
PÁGS.04 e 05

PUB

 **accive**
insurance

ESPOSENDE

REDUZIMOS OS SEUS CUSTOS
COM SEGUROS ATÉ 50%

Representamos 15 seguradoras,
garantimos as melhores condições.

Av. Valentim Ribeiro, 44 C | 4740 - 208 Espoense
Tel. 253 969 055 | Fax. 253 969 056 | Tlm. 962 488 714
espoense@accive.com | www.accive.com

PUB

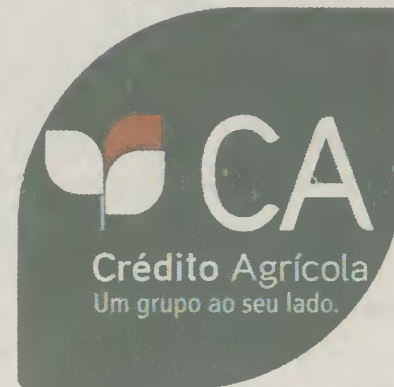

Vereadores eleitos



PSD
Benjamim Pereira



PSD
Jaquelina Areias



PSD
Raquel Vale



PSD
Rui Pereira



PS
João Nunes



CDS-PP
Hércia Brás Marques

PUB



www.espoauto.com

espoauto@espoauto.com

Bouro - Gandra - 4740 - 473 Espoense - Tel. 253 969 180



EspoAuto
comércio de automóveis

Alberto Bermudes
29 de Setembro de 2009

A cidade parou para o funeral dos três bombeiros de Esposende que tinham perdido a vida dois dias antes.

Quando se dirigiam a um incêndio de verão, pela Auto-Estrada A7, um pneu rebentado terá feito despistar o pesado auto-tanque e a morte foi o destino de três dos cinco homens que seguiam no seu interior.

Os Bombeiros são uma Instituição profundamente acarinhada por toda a população e, neste momento especial de dor e consternação, isso foi bem evidente e marcante. Esposende parou! Os esposendenses e as suas Instituições marcaram presença de forma maciça.

Com cerimónias fúnebres com uma dignidade e grandeza nunca vistas na nossa cidade, os esposendenses, os bombeiros de Portugal e as autoridades locais e nacionais prestaram um tributo à altura das circunstâncias. Todos nos sentimos companheiros desses bombeiros e irmanados com os seus familiares mais directos nesta perda tão significativa.

A Associação Forum Esposendense e o Jornal Farol de Esposende informam todos os sócios, assinantes, colaboradores, clientes, fornecedores e amigos que, desde o dia 24 de Agosto de 2009, os seus Serviços estão sediados na nova morada:

Av.ª Eng. Eduardo Arantes de Oliveira
 Estação de Socorros a Náufragos
 4740 - 204 Esposende



Recolhas de Sangue

A Associação Humanitária de Dadores de Sangue de Esposende, em colaboração com o Instituto Português de Sangue, vai levar a efeito novas colheitas de sangue. Assim, todos os beneméritos dadores poderão dirigir-se, nos dias e aos locais abaixo indicados, entre as 9:00 e as 12:00 horas ao fim-semana e as 16:00 e as 19:30 nos dias de semana, para participarem em mais um acto de solidariedade e amor ao Próximo.

- > Escola EB 2,3 Marinhas - 22 de Outubro, das 10:00h até às 16:00h
- > Escola Secundária Henrique Medina - Esposende - Dia 28 de Outubro
- > Escola EB 2,3 António Correia de Oliveira - Esposende - Dia 4 de Novembro

tesouradas

O Sr. Abade, dá-me um abadinho?

Estamos em período de Eleições Autárquicas. Agitam-se os candidatos ao poder, agitam-se os candidatos ao tacho, agitam-se aqueles que se contentam só em ver o nome e a cara deles numa lista, mesmo nem que seja só para fazer monte. Ouvi o discurso de alguns, ouvi quem sabia falar e também ouvi que não sabia dizer nada. Ouvi de tudo. Promessas, verdades, mentiras e alguns que soletravam aquilo que o partido lhes injectou. Ouvi palavras de bairrismo doentio e até de afronta para com as outras freguesias, fizeram-se promessas que nem são da competência da própria Autarquia, mas de outras instâncias superiores. Apareceram iluminados a prometer barra e porto de mar, porque sabem que essa é a aspiração mais que centenária do povo Esposendense e que essa promessa vale pontos e umas "tainas" bem regadas e sabem, de antemão, que o "Zé povo", se lhe falam, nisso alinha logo. Só faltou aparecer um que viesse abrir os olhos aos Esposendenses, dizendo-lhes que não estão a fazer nada no distrito de Braga e que, para nos deslocarmos a Braga, a fim de tratar de qualquer assunto, que tenha de ser lá mesmo, temos que andar a correr senão estamos sujeitos a regressar a "butes", devido à escassez de transportes públicos e os poucos que há obrigam as pessoas a mudar de autocarro em Barcelos e, por vezes, com longas esperas, sendo que nunca ninguém se chegou à frente para resolver a velha aspiração dos Esposendenses, que já todos sabemos qual é, e fazendo ver aos Esposendenses que até o comboio chegou à Póvoa de Varzim e virou para leste, curvando para atingir Viana do Castelo e depois retomar a linha da beira mar. Porquê no distrito de Braga? Que lucram os Esposendenses com isso? Porque não o Porto, para onde temos transportes constantemente e onde fazemos a maior parte das coisas que não podemos resolver cá em Esposende? Tenho fé que qualquer dia vai aparecer alguém que vai acordar os Esposendenses que se acomodaram e estão em estado letárgico.

Falando de outras coisas. O mês de Setembro, como já vai sendo habitual, trouxe-nos a fei-

ra dos saldos no Largo Dr. Fonseca Lima, onde algumas casas comerciais expuseram artigos para saldar. Este ano, em vez de várias tendas, a coisa resolveu-se com uma só tenda de grandes dimensões, que albergou por sectores todos aqueles que quiseram expor os seus artigos. Acontece que o busto em bronze, que homenageia o grande pintor d'arte Henrique Medina, ficou dentro da tenda, no meio do sector de exposição e venda de bicicletas. Muitos foram os que pensaram que o busto do pintor também estava em saldo. Para a próxima é preciso ter mais respeito pelo monumento, camuflando-o de maneira a que não dê azo a chacota. E continuando a falar de monumentos, já é tempo de proceder à mudança do monumento que homenageia os pescadores e que se encontra no Largo Rodrigues Sampaio, frente ao Café Restaurante Mananita. É um monumento caro e bonito que perde parte da beleza por não estar montado num pedestal que o eleve um pouco. Assim, assapado no chão, está a servir de escorrega para gáudio da canalhada e das mããs que, despreocupadamente, tomam café e entretêm os meninos. O lugar daquele monumento é na zona ribeirinha, talvez no espaço que fica a nascente do renovado edifício dos Socorros a Náufragos. Já vai tardando a sua mudança e quanto mais tardar mais se vai degradando.

É costume dizer-se que às três tem vez e não é que teve mesmo?! Estou a falar das letras com a designação do Estádio Padre Sá Pereira. A técnica venceu o peso e o nome daquele estádio foi para o lugar dele. Falei três vezes no problema que, afinal, não foi problema nenhum. Parabéns! Mas ainda a respeito daquele estádio, reparei que, por cima das bilheteiras, há um emblema do clube que é uma vergonha para o próprio emblema. Só vi "bolas" iguais aquela que compõe aquele emblema quando era rapaz e com outros rapazes no matadouro esperávamos que o Valdemar nos desse as bexigas dos bois que matavam para, dali a pouco, servir de bola num desafio do muda aos cinco e acaba aos dez. Quem o desenhou com certeza que não se lembrou de

pôr lá uma bola quadrada.

Num passeio de rotina e em domingo quente apeteceu-me passar pelo souto da Senhora da Saúde (adro da capela) e parei frente ao coreto e reparei, e muita gente também já deve de ter reparado, que aquele coreto está a cair de podre. As colunas que sustentam a abobada têm o cimento a rachar, porque o ferro que as compõe está a apodrecer e a própria abobada também já não está muito "famosa". O gradeamento está podre e há pedras deslocadas na escada. Se algum dia aquele peso bruto cai em cima de alguém fica pior do que o chapéu de um pobre. Aquele coreto precisa de restauro urgente.

As gaivotas do lago seco, e que secou quasi há dois anos, à entrada da Avenida Valentim Ribeiro, esperam ansiosamente a carrada de terra. Esta habilidade tem sido aplicada em todos os lagos de Esposende que morreram de sede. Que havemos de fazer a quem tem assim ideias inocentes?!

Por falar em inocentes, lembrei-me de certo miúdo (cinco anos) que, acompanhado pela mãe, que já ia no oitavo mês de gravidez, encontraram no caminho o Sr. Abade da Freguesia, que era gordo e tinha a barriga muito grande. O Sr. Abade inquiriu à Sra Rosa: então Rosa, quando é que vamos ter criação? Ai Sr. Abade, se Deus quiser daqui a um mês e são duas meninas. O Sr. Abade, virando-se para o Zéquinha: menino Zéquinha, a tua mãezinha vai dar-te duas irmãzinhas! O Zéquinha, na sua inocência dos cinco anos, vira-se para o Sr. Abade e inquiriu: O Sr. Abade, quando tiver abadinhos, dá-me um também?! O Sr. Abade corrou e, para não deixar o Zéquinha sem resposta, afastou-se e foi dizendo: tá bem menino, depois vê-se.

As aparências enganam e se todos aqueles que ai andam com grandes depósitos estivessem grávidos a população portuguesa ia aumentar, mas de que maneira. Ia ser bonito!!

Não acreditam?

Neco

Rua Monsenhor Pedrosa

lugares e memórias

Sacerdote - 1.º Arcipreste de Esposende (1881-1970)

Vamos ao S. João ao norte
Visitar a sua ponte,
E tomar as orvalhadas
Ao redor da sua fonte

Esposende, 1895

Monsenhor Adelino Maria Lopes Pedrosa nasceu em 12 de Dezembro de 1881, no lugar de Talhos, freguesia de Rio Tinto, concelho de Esposende¹.

Seus pais foram José Balazeiro e de Teresa de Jesus Pedrosa.

Frequentou os Seminários de Braga tendo sido ordenado sacerdote em 19 de Dezembro de 1904.

Foi Professor e Prefeito no Colégio de S. Tomás de Aquino, em Braga, até 1911. Em 1913 foi nomeado Vigário Cooperador de Cristelo, Barcelos.

Foi nomeado Pároco da então Vila de Esposende em 30 de Junho de 1917 pese embora só tenha dado entrada solene nesta paróquia em 19 de Agosto desse ano. Como Pároco de Esposende desenvolveu uma grande acção pastoral, alterando substancialmente a vida espiritual dos seus



») Monsenhor Pedrosa

paroquianos. Em 22 de Novembro de 1918 é nomeado Arcipreste de Esposende cargo que ocupou durante 52 anos.

Em 11 de Dezembro de 1964 foi nomeado Prelado Doméstico de Sua Santidade - Monsenhor.

Faleceu no dia 16 de Março de 1970².

HISTÓRIA DA RUA

Esta Rua tem início na Avenida 5 de Outubro e termina na Avenida Henrique Barros Lima

Resultou do encanamento do chamado Rego da Obra, em alguns documentos chamado de Rio da Igreja, que correndo paralelamente à Rua Vasco da Gama, outrora Rua da Obra, e atravessando a Avenida 5 de Outubro ia desaguar no Cávado.

Em 1940 este "rego" ainda corria a céu aberto no que é hoje a Rua Monsenhor Pedrosa e que até pelo menos 1971 se chamou **Rua do Rêgo da Obra**.

As ligações quer entre a Rua da Ponte e a Rua Além-da-Ponte, quer na Avenida 5 de Outubro eram feitas através de aquedutos. Segundo o projecto de Feliciano José da Mota, datado de 1880, e quando procedeu ao alinhamento da Estrada Municipal N.º 1, dentro dos limites de Esposende, este aqueduto era denominado por Aqueduto de Redemoinhos³. O aqueduto da

Rua 5 de Outubro era chamado de Aqueduto de S. João. Este foi mandado construir em 23 de Junho de 1894, era Presidente da Câmara Manuel Rodrigues Viana, e o Mestre Pedreiro que o licitou por 113\$000 reis foi Manuel da Silva Viana, natural de Fão.

Na reunião de Câmara de 20 de Abril de 1971, o Vereador João Alberto Terra de Sá, apresentou a seguinte proposta: "... que perpetuando a memória do venerando Monsenhor Adelino Lopes Pedrosa, seja dado o nome à nova artéria compreendida entre a Rua José d'Alpoim e 5 de Outubro de **Rua Monsenhor Pedrosa**".

Notas:

1 - Monsenhor Adelino Maria Lopes Pedrosa: Vida e I Centenário (1881-1981), Esposende, 1981

2 - Estas notas biográficas foram redigidas pelo P.e Avelino Pinheiro Borda.

3 - VEIGA, António - Retalhos de Esposende, Século XIX (1), in "nascer de Novo".

Manuel Albino Penteado Neiva

No auditório do Forum Esposendense

Apresentação do livro "Confraria de Mareantes"

No passado dia 10 deste mês, no Auditório do Forum Esposendense, com bastantes convidados na plateia, teve lugar uma actividade de cariz cultural. Tratou-se da apresentação pública do livro "Confraria de Mareantes", da autoria do esposendense Dr. Manuel Maria da Silva Costa. A apresentação esteve a cargo do Dr. Maranhão Peixoto, deputado Municipal, da Assembleia Municipal de Esposende.



Manuel Maria Costa, diplomado em Administração Autárquica, licenciado em História e Pós-Graduado em Gestão e Administração Pública, como preâmbulo da obra agora publicada, já em 2007, por alturas da Semana Santa, havia divulgado algumas importantes notas sobre a Imagem da Santo Cristo. No livro agora apresentado, a temática versa a Capela do Senhor dos Mareantes, a Capela do Santo Cristo e a Igreja e Governo da Misericórdia de Esposende.



O livro encontra-se à venda no Centro Marítimo de Esposende.

PUB

Restaurante

Azeite & Alho



Chef. Ivo Loureiro
e Sofia Vieira
Cozinha Típica Portuguesa

RUA DO FACHO, APÚLIA - ESPOSENDE

AZEITE & ALHO RESTAURANTE:

- Parceiro American Express
- Publicado na Wine Passion
- Receituário no Jornal de Notícias
- Prémio Boa Cama Boa Mesa do Expresso
- Selecionado Roteiro do Minho
- Receituário no Wall Street Journal U.S.A.

TEL. 253 987 048 - TELEM. 969 554 185

RECOMENDAMOS

- Broa Recheada de Bacalhau e Grelas
- Filetes de Polvo com Arroz de Feijão
- Cataplana com Robalo e Ameijôa
- ...
- Fritadinho na Telha
- Grelhado de Naco de Boi
- Arroz de Pato Folhado

ENCERRA À SEGUNDA-FEIRA

3

16
Outubro
2009

João Cepa reeleito, após vitória expressiva

Na sequência dos resultados obtidos no passado domingo, dia 11 de Outubro, pelo PPD/PSD, no concelho de Esposende, e respondendo a uma lógica esperada, João Cepa, candidato número um por aquele partido para Presidente da Câmara Municipal, foi novamente reeleito Presidente da Autarquia, a fim de, por força da lei, cumprir o seu último mandato à frente dos destinos do Município esposendense.

Feita uma breve análise aos dados concretos, ao vencer em todas as freguesias do concelho, João Cepa obtém um resultado histórico, alcançando o maior número de votos jamais conseguidos no Município de Esposende pelo PPD/PSD. Os factos falam por si e os eleitores de todas as freguesias do concelho, esmagadoramente, reconhecendo a obra de João Cepa e estando satisfeitos com a sua actuação, enquanto autarca, deram-lhe o seu voto nas urnas dizendo, de forma clara, que desejam a sua continuação a Presidente da Câmara Municipal de Esposende. Tendo por referência os números de 2005, o PPD/PSD obteve mais 2208 votos do que em 2005 e recuperou o vereador que, então, havia perdido em favor do



João Cepa

NAUFRÁGIO DO PARTIDO SOCIALISTA. JOÃO NUNES PERDE CERCA DE 1500 ELEITORES E UM VEREADOR

CDS/PP, pelo que, no próximo mandato, a Câmara Municipal será constituída por 5 representantes do PPD/PSD, 1 do PS e 1 do CDS/PP.

O derrotado nestas eleições foi, sem dúvida, o PS que, tendo como cabeça de lista João Nunes, perdeu 1469 eleitores, comparativamente com 2005, e, como consequência, perdeu também um vereador em favor do PPD/PSD.

Por seu lado, o CDS/PP, apesar de ter tido menos 213 votos do que os conquistados em 2005, elegeu um vereador, mantendo a mesma representatividade no elenco camarário.

A CDU e o BE não conseguiram eleger nenhum candidato, sendo de registar que, para a Câmara Municipal, os comunistas baixaram em 254 o número de votos, enquanto o BE, que, como é sabido, concorreu pela primeira vez, obteve 334 votos, ao passo que o candidato do PPM conseguiu 54 votos.

Relativamente às Juntas de Freguesia, houve uma permuta no que concerne às Juntas afectas aos dois maiores partidos concelhios, presentemente. Assim, Marinhãs que tinha a Junta afecta ao PS viu-a passar para o PPD/PSD, enquanto Fão, até agora do PPD/PSD, passou para o PS. Todas as outras Juntas são do

PPD/PSD ou têm o seu directo apoio. Registe-se, entretanto, que as Assembleias de Freguesia de Apúlia (PPD/PSD) e de Fão (PS) não têm maioria. Realce-se ainda a grande subida do PPD/PSD na candidatura para a Junta de Esposende, o que, na altura do apuramento dos resultados chegou a gerar grande expectativa quanto ao vencedor, acabando, no entanto, por ganhar o PS, que, pela tangente, mantém maioria na Assembleia de Freguesia.

Quanto à composição da Assembleia Municipal, face também aos resultados verificados, o PS perdeu um deputado em favor do PPD/PSD, pelo que a distribuição ficou da seguinte forma:

- PPD/PSD - 12 deputados municipais;
- PS - 5 deputados municipais;
- CDS/PP - 3 deputados municipais;
- PCP/PEV - 1 deputado municipal.

PSD PERDE JUNTA DE FREGUESIA DE FÃO E GANHA JUNTA DE FREGUESIA DE MARINHAS

JUNTAS DE FREGUESIA DE APÚLIA E FÃO SEM MAIORIA

JUNTA DE FREGUESIA DE ESPOSENDE LANÇOU EXPECTATIVA ATÉ AO ÚLTIMO VOTO. MAS PS MANTÉM MAIORIA.

Câmara Municipal

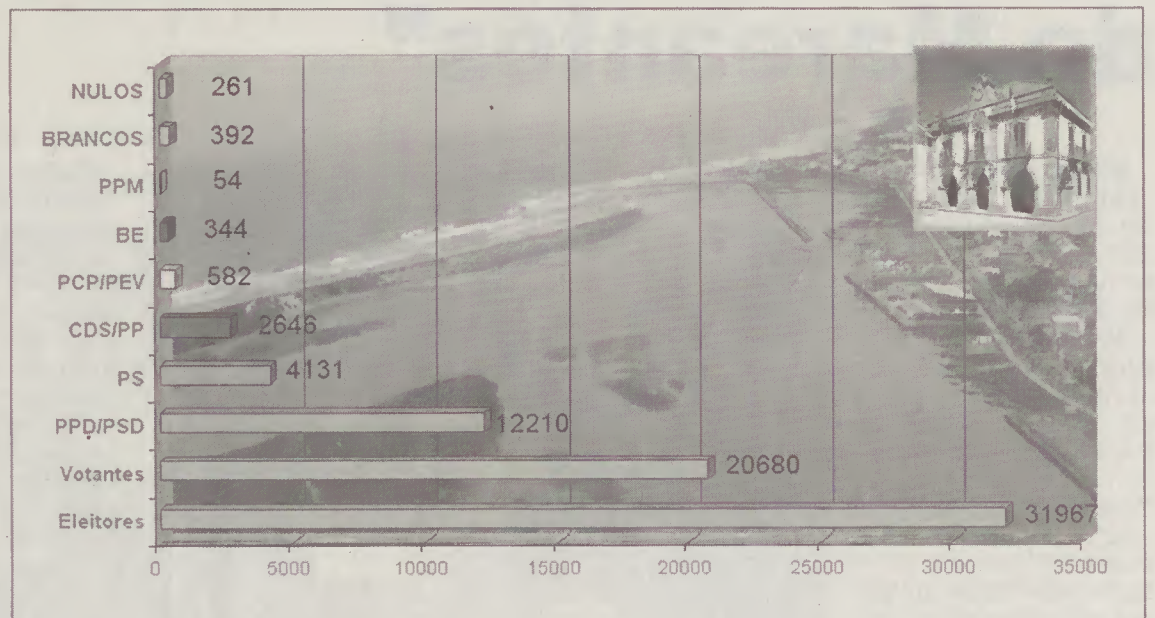

O CDS/PP MANTÉM OS VOTOS DE 2005 E O VEREADOR

Assembleia Municipal

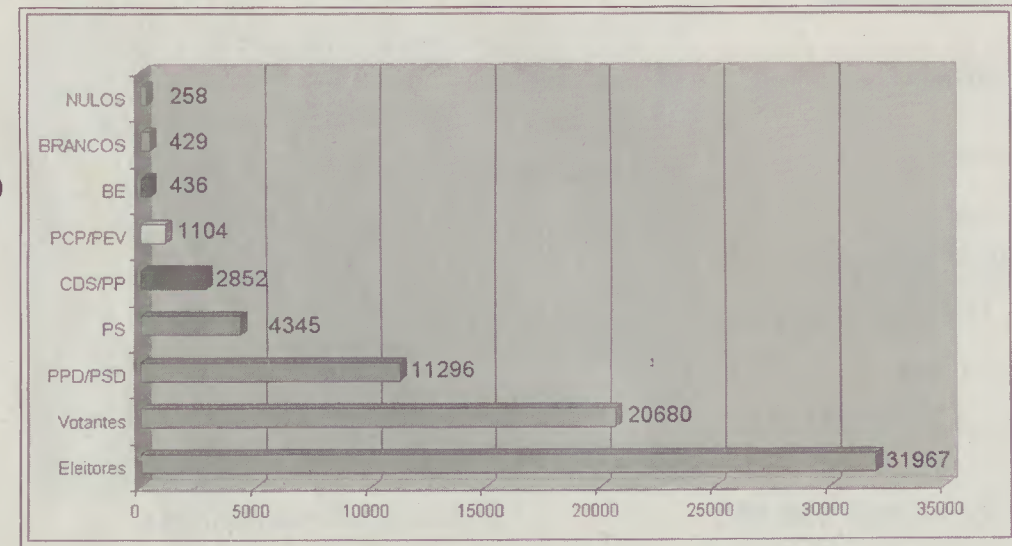

Assembleias de Freguesia

Freguesia	Eleitores	Votantes	PPD/PSD	PS	CDS/PP	PCP/PEV	MPT	IND	BRANCOS	NULOS
marinhãs	5331	3441	1522	1217	367	155			56	50
apúlia	4089	2502	1104	524	804				36	32
esposende	3431	2141	914	945	0	176			61	31
fão	2736	1701	656	725	204	80			20	20
forjães	2494	1886	1107	719					44	22
belinho	2203	1277	741	377		133			15	11
palmeira de faro	2177	1339	942	257		96			28	16
antas	2005	1302	913	308					56	24
vila-chã	1558	839					738		67	34
mar	1240	779	535			194			37	13
fonte boa	1205	1009	805		142	44			13	5
gandra	1118	806	646						128	32
gemeses	975	689	424		270				25	12
curvos	783	540				170		330	25	15
rio tinto	622	429						313	94	22

Presidentes de Junta eleitos



ANTAS
António Viana - PSD



APÚLIA
Manuel Barros - PSD



BELINHO
Manuel Torres - PSD



CURVOS
Mário Fernandes - IND

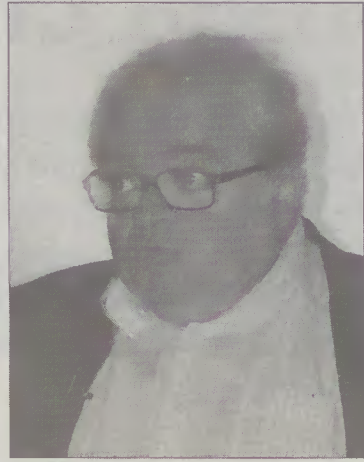

ESPOSENDE
José Felgueiras - PS

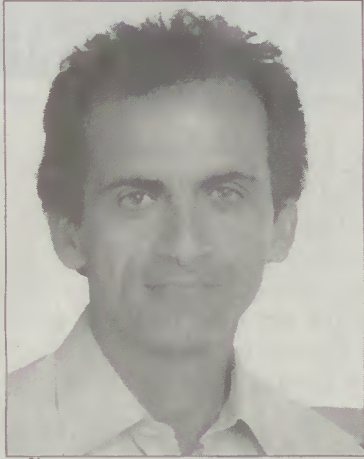

FÃO
Luís Peixoto - PS

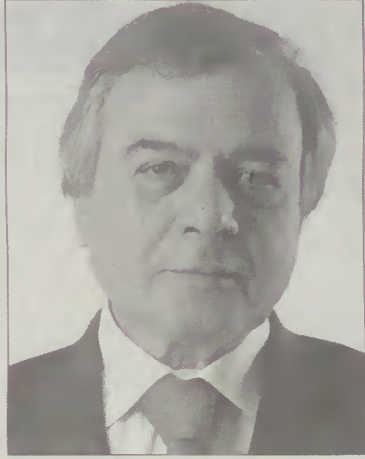

FONTE BOA
António Catarino - PSD



FORJÃES
José Brito - PSD



GANDRA
António Neves - PSD



GEMESES
José Sousa - PSD



MAR
Manuel Santos - PSD



MARINHAS
Aurélio Neiva - PSD

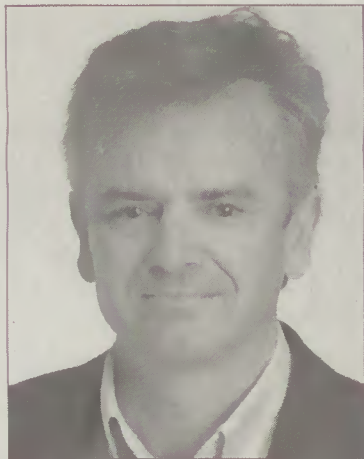

PALMEIRA DE FARO
Jorge Filipe - PSD



RIO TINTO
Joaquim Rosmaninho - IND



VILA CHÃ
José Carlos - MPT

Ainda as Legislativas de 27 de Setembro, em Esposende

Como é público, esta é a primeira edição de Farol de Esposende a ser publicada após o acto eleitoral, que se realizou em 27 de Setembro passado. Assim, somente agora nos é possível informar os resultados obtidos, assim como fazer algumas observações sobre o posicionamento das cinco principais forças políticas concorrentes ao acto eleitoral, no concelho de Esposende.

Em primeiro lugar, e como se esperava, o nosso concelho contrariou os resultados nacionais, quanto ao partido mais votado, já que o vencedor no Município de Esposende foi o PPD/PSD, com mais 1258 votos que o PS, a que corresponde uma percentagem de 36,62%, contra 30,18% dos socialistas. Quanto à posição alcançada pelos cinco partidos mais votados, exceptuando

os dois primeiros lugares, seguiu-se a sequência dos resultados obtidos a nível nacional.

Outras curiosidades. O PPD/PSD foi vencedor em 12 freguesias do concelho, só tendo perdido para o PS em Esposende, Fão e Palmeira de Faro, onde foi a segunda força política mais votada. O PS venceu, portanto, naquelas três freguesias, sendo segundo em dez e terceiro

em duas freguesias, Apúlia e Fonteboa, onde se viu relegado pelo CDS/PP para terceiro lugar. Por sua vez, este partido além de ter alcançado a segunda posição nestas duas últimas localidades, foi terceiro nas restantes 13 freguesias. Quanto ao BE e ao PCP/PEV foram em todas as freguesias sempre os 4º e 5º classificados.

	Ano de 2009		Ano de 2005	
PPD-PSD	36,62%	7.153 votos	39,21%	7.440 votos
PS	30,18%	5.895 votos	34,43%	6.532 votos
CDS-PP	15,27%	2.983 votos	13,17%	2.498 votos
BE	7,65%	1.495 votos	4,25%	807 votos
PCP-PEV	3,66%	715 votos	3,33%	632 votos
PND	1,32%	257 votos	1,22%	232 votos
PCTP	0,61%	120 votos	0,71%	134 votos
MEP	0,3%	59 votos		
PPM	0,16%	32 votos		
MPT	0,33%	64 votos		
P.N.R	0,34%	66 votos	0,18%	35 votos
PPV	0,1%	19 votos		
MMS	0,17%	34 votos		
POUS	0,15%	30 votos	0,2%	37 votos
Em Branco	1,81%	354 votos	1,68%	318 votos
Nulos	1,31%	256 votos	1,2%	228 votos
Votantes	60,97%	19.532 votos	67,24 %	18.974 votos
Inscritos	32.038		28.219	

A tragédia que se abateu em Esposende

Esposende, Belinho e o concelho ainda choram por três bombeiros

Foi no dia 27 de Setembro, sensivelmente pelas 17.10 horas, na Auto-Estrada A7, em Serzedo, Guimarães, que ocorreu o despiste fatal. Quando se deslocavam para o concelho de Fafe, a fim de, conjuntamente com outros soldados da Paz, participarem no combate a mais um dos muitos incêndios que, de norte a sul do país, assolavam as nossas matas e florestas, três dos cinco bombeiros da Associação Humanitária dos Bombeiros Voluntários de Esposende encontraram a morte, na sequência de o autotanque em que seguiam ter-se despistado, seguido de capotamento e queda na Estrada Nacional 101, que liga Fafe a Felgueiras, facto que também originou ferimentos, ainda que sem grande gravidade, nos outros dois companheiros.

As vítimas mortais são Paulo Alexandre Fernandes Lachado, de 45 anos, residente em Esposende, José Pedro Ferreira Martins Torres, de 32 anos, morador na freguesia de Belinho, e Pedro António Silva de Sousa, de 22 anos, também residente em Esposende. Os dois feridos, Júlio Eduardo Pereira Melo, de 32 anos e natural de Apúlia, e Vitor Manuel Torres de Matos, de 25 anos, natural de Belinho, depois de terem sido tratados, primeiro no Hospital de Guimarães e, depois, no Hospital de Esposende, encontram-se já a fazer a sua vida normal, livres de qualquer perigo.



Embora ainda nada se saiba sobre o resultado do inquérito levado a cabo para tentar apurar-se as verdadeiras causas do fatídico acidente, foi, todavia, voz corrente, desde a primeira hora, que o despiste ter-se-á devido ao rebentamento de um pneu do veículo de combate a incêndios, sendo que a viatura, adquirida em 2002 e com 9.500 Kms, estava em perfeitas condições de circulação, com inspeção periódica em dia.

Logo após o acidente ser do conhecimento público, as Câmaras Municipais de Esposende e de Guimarães, bem como o INEM, disponibilizaram, de imediato, apoio psicológico aos familiares das vítimas. De igual modo, à medida que a notícia corria célere na comunidade concelhia de Esposende, começaram as manifestações de solidariedade para com os familiares das vítimas, bem como para com a numerosa família dos Bombeiros Voluntários de Esposende. A partir das 18.00 horas desse dia 27 de Setembro de 2009 e até ao termo das cerimónias fúnebres, celebradas no dia 29 desse mesmo mês, quer em Esposende, quer em Belinho, viveram-se horas de grande consternação e multiplicaram-se as manifestações de pesar, enquanto o duro sentimento de amargura e tristeza, pela perda de três homens, que, apesar de ainda jovens, já muito tinham contribuído para o bem-estar da sociedade, ia vencendo todos quantos se davam conta de tão cruel realidade.

Durante o fim do dia 27 e ao longo dos dias 28 e 29, pelo quartel da Associação Humanitária dos Bombeiros Voluntários de Esposende passaram milhares de cidadãos, mais ou menos incrédulos perante a triste verdade, deixando, com a sua presença, uma marca de última homenagem aos

soldados da Paz, acabados de partir para a eternidade.

Depois dos momentos de elevada emoção vividos no dia 28, aquando da chegada ao quartel dos três corpos dos bombeiros falecidos, que ficaram depositados em câmara ardente durante toda a noite no salão nobre da Corporação, seguiram-se horas de não menos grande consternação ao longo do dia 29, culminando com as cerimónias religiosas que antecederam os funerais e com o adeus final, nos cemitérios de Esposende e de Belinho.

HOMENAGEM MUITO SENTIDA NA DESPEDIDA FINAL, IMPERANDO O SILÊNCIO E A DOR

Nas cerimónias fúnebres estiveram presentes cerca de duas mil e quinhentas pessoas, dezenas de corporações de Bombeiros, dois membros do Governo, o Ministro e o Secretário de Estado da Administração Interna, os presidentes das Câmaras Municipais de Esposende, Guimarães e Fafe, dirigentes da Autoridade Nacional da Protecção Civil e da Liga dos Bombeiros Portugueses, o Governador Civil de Braga, outros autarcas dos concelhos de Esposende, Guimarães e Fafe, dezenas de agentes da GNR, elementos da PJ e da Cruz Vermelha, para além de outras entidades políticas, militares e religiosas, numa espécie de homenagem nacional aos nossos "bravos heróis".

A missa foi presidida por D. Jorge

Ortiga, líder da Conferência Episcopal Portuguesa e Arcebispo de Braga, que, de entre outras, fez algumas afirmações sentidas. "Agradeço às corporações pelo seu voluntariado, numa época de egoísmo. Há quem encontre tempo e se apaixone pelo bem-fazer à humanidade, dando mais do que recebe". E noutra passagem disse: "Quem provoca incêndios cava a própria sepultura, é algo deles mesmos que desaparece".

Nas suas douradas palavras, o Arcebispo de Braga enalteceu a disponibilidade, o sacrifício e a generosidade dos bombeiros no serviço que prestam aos outros e agradeceu, publicamente, a todas as corporações por aquilo que representam em termos de voluntariado.

"Vivemos num tempo de acentuado egoísmo, de amor próprio, de olhar



Municipal de Esposende decretou dia de luto municipal. Também vários estabelecimentos comerciais e empresas fecharam as suas portas, no turno da tarde. Os partidos políticos cancelaram a campanha para as eleições autárquicas. Algumas entidades e Serviços locais guardaram um minuto de silên-



Quartel dos Bombeiros Voluntários de Esposende



Cemitério de Esposende

apenas para as nossas intenções, os nossos desejos, as nossas expectativas, pelo que devemos testemunhar a nossa gratidão aos homens e mulheres que encontram disponibilidade de tempo e se apaixonam por uma causa de bem-fazer à comunidade", afirmou D. Jorge Ortiga.

No dia dos funerais das vítimas, a Câmara

forma muito emocionada e sentida, disse: "Estes homens simbolizam a grandeza dos bombeiros voluntários em Portugal. Até sempre, companheiros, na esperança de um reencontro".

Após a celebração da missa de corpo presente, atrás dos veículos que, entretanto, transportavam os restos mortais dos "nossos" bombeiros, familiares e o comandante da corporação, Prof. Juvenal Silva, seguravam a almofada com as medalhas do trio. Pelas 17.30 horas, uma multidão emudecida pela dor despedia-se do Paulo Lachado e do Pedro Sousa, no cemitério Municipal de Esposende, e, um pouco mais tarde, de José Pedro Torres, no cemitério de Belinho.



José Pedro e Paulo Lachado



Pedro Sousa



Cemitério de Belinho

Encerramento das comemorações

No pretérito dia 26 de Setembro, numa organização do Forum Esposendense, tiveram lugar as actividades que fizeram parte integrante das cerimónias comemorativas da recuperação da Estação Salva-Vidas de Esposende, emblemático edifício onde, para além dos Serviços afectos à Marinha Portuguesa, funcionam agora o Centro Marítimo de Esposende, espaço museológico, a sede da Associação Forum Esposendense e a redacção do Jornal "Farol de Esposende".



CONCERTO DA BANDA DA ARMADA PORTUGUESA

A culminar as comemorações, o Forum Esposendense, com a colaboração da Câmara Municipal, trouxe a Esposende, para fazer uma brilhante actuação, a Banda da Armada Portuguesa, que, para gáudio de mais de meio milhar de espectadores, actuou, na noite desse dia 26 de Setembro, no recinto em frente ao Quartel dos Bombeiros Voluntários de Esposende.

Esposendense, esteve integrada na Exposição "Esposende nas Rotas do Mundo", em 1992. Banda que, segundo fontes históricas, tem origens já desde a primeira metade do século XVIII, pois já nessa altura existia na Armada uma "música marcial" intitulada "Charamela".

Ao longo dos tempos, a Banda da Armada tem vindo a desenvolver um valioso trabalho de grande interesse público, tanto a nível do cerimonial militar e do protocolo do Estado, como no âmbito cultural, realizando concertos por todo o território



gata MUS, Carlos da Silva Ribeiro.

No Concerto realizado em Esposende, a Banda da Armada Portuguesa foi regida pelo Maestro Délio Gonçalves, 1º Tenente Músico, professor na Escola de Música do Conservatório Nacional e professor de Direcção no Instituto Piaget, no Curso Mestrado em Direcção de Bandas. O 1º Tenente Délio Gonçalves exerce actualmente também as funções de Maestro Subchefe da Banda da Armada Portuguesa, que regeu em Esposende com magistral magia.

Foi a segunda vez que esta Banda se deslocou a Esposende para fazer um concerto. A primeira vez, também com colaboração do Forum

português e também no estrangeiro.

Fazem parte dos seus quadros alguns dos melhores instrumentistas

portugueses da actualidade e, ao longo da sua história, têm pertencido e continuam a pertencer e a despontar nas suas fileiras vários compositores de reconhecido mérito.

A Banda da Armada foi chefiada pelos seguintes maestros: Caetano Tozzi (italiano), Pascoal Corvalini (italiano), Mark Holzel (alemão), Artur Reinhardt (belga), e os portugueses António Maria Chéu, José de Oliveira Brito, Arthur Fernandes

Fão, Marcos Romão dos Reis, Manuel Maria Baltazar, José Joaquim de Araújo Pereira e, desde 2005, o Capitão de Fra-



Comandante do Porto de Viana do Castelo, Vítor Manuel Martins dos Santos, Presidente do Forum Esposendense, Fernando Loureiro Ferreira, e o Maestro Délio Gonçalves

"A ALFÂNDEGA RÉGIA DE ESPOSENDE"

A primeira acção a levar a cabo nesse dia foi a Palestra intitulada "Alfândega Régia de Esposende", em que foi ilustre palestrante o esposendense José Felgueiras.

Depois de uma apresentação feita pelo também esposendense, Dr. Manuel Maria Silva Costa, José Felgueiras arrebatou a atenção da numerosa plateia que enchia o Auditório do Forum Esposende, localizado no segundo piso do referido edifício, de onde se pode vislumbrar uma panorâmica paradisíaca.

Segundo José Felgueiras, na sua comunicação, a instalação da Alfândega de Esposende foi estabelecida por Diogo Fernandes das Póvoas, durante a sua visitas

ao norte do país, por ordem de D. João III, no verão de 1542. Sobre a localização ou outra descrição sobre o primeiro edifício onde terá funcionado a Alfândega não há

quaisquer vestígios. Ainda de acordo com José Felgueiras, a Alfândega terá funcionado numa das "Casas" que mais tarde haveriam de ser da Câmara e que não ficaria muito

longe do local de atracação dos navios. A antiga Rua do Cais, hoje Rua Manuel Viana, ia directa da Ribeira à Câmara. Na sua parte final, Poente, e no seu enfiamento, existia um pequeno cais acostável, que, pela parte Norte, formava uma espécie de baía, a chamada Doca. Para Sul ficava a Rua da Misericórdia e os armazéns do sal, seguindo-se os terrenos do "Estaleiro Velho". Mais tarde, a Alfândega de Esposende funcionou num edifício próprio, que tomou a



José Felgueiras

designação de Casa do Posto Aduaneiro da Alfândega, sito no Largo Rodrigues Sampaio, em Esposende.

No auditório do Forum Esposendense

Debate com políticos esposendenses

A Esposende Rádio promoveu, no 8 do corrente, no auditório do Forum Esposendense, uma Mesa Redonda que reuniu os cabeça de lista à Assembleia Municipal, para, antes do acto eleitoral que haveria de decorrer no dia 11, como aconteceu, se debruçarem sobre questões que se prendem com as preocupações dos esposendenses.

A moderar o debate estiveram as jornalistas Susana Alves e Márcia Silva, estando presentes Couto dos Santos, pelo PPD/PSD, Manuel Enes Abreu, do PS, Berta Viana, do CDS/PP, Manuel Carvoeiro, pela CDU, e Antero Santos, em representação do BE.



Dia do Mar no Centro Marítimo de Esposende

No passado dia 24 de Setembro, cerca de 150 alunos, do 5º Ano da Escola EB 2,3 António Correia de Oliveira, tiveram a possibilidade de conhecer o Centro Marítimo Esposende, visitar a Exposição da *Quilha ao Galope* e assistir a projecção de um filme sobre a construção da *Catraia Santa Maria dos Anjos*. Esta iniciativa

esteve inserida nas Comemorações do Dia do Mar e foi promovida pela Câmara Municipal de Esposende, referida escola e o Forum Esposendense.



ASSOCIAÇÃO HUMANITÁRIA E BENEFICENTE DOS BOMBEIROS VOLUNTÁRIOS DE ESPOSENDE

AGRADECIMENTO

Os Bombeiros Voluntários de Esposende, o seu Comando e os Órgãos Sociais da Associação, na impossibilidade de o fazerem individualmente, agradecem, muito sensibilizados, todas as manifestações de pesar e de solidariedade na dor, por ocasião do trágico acidente que vitimou três dos nossos Amigos e Companheiros, o Paulo Lachado, o José Pedro Torres e o Pedro Sousa, e pedem que, em homenagem àqueles que pereceram, se mantenha viva a chama do voluntariado que eles abraçaram como ideal até ao sacrifício supremo.

Quadros do Corpo de Bombeiros, Comando e Órgãos Sociais.

Associação Forum Esposendense e Jornal Farol de Esposende

Apresentação de Condolências

Os Órgãos Sociais da Associação Forum Esposendense e o Jornal Farol de Esposende vêm por este meio apresentar publicamente cumprimentos de profundo pesar às famílias dos três bombeiros voluntários de Esposende falecidos no trágico desastre ocorrido em 27 de Setembro passado, que vitimou os três soldados da paz. Apresentamos igualmente condolências a toda a família da Associação Humanitária dos Bombeiros Voluntários de Esposende pela perda dos seus três membros activos.

Os Corpos Sociais da Associação e a Direcção do Jornal

Associação Forum Esposendense e Jornal Farol de Esposende

Apresentação de Condolências

Os Órgãos Sociais da Associação Forum Esposendense e o Jornal Farol de Esposende vêm, por este meio, apresentar publicamente cumprimentos de pesar às empresas Servcarros e Ideografismo, anunciantes no jornal Farol de Esposende e colaboradores com o Forum Esposendense, pela perda, respectivamente, do sócio-gerente Paulo Lachado, e do colaborador e funcionário, José Pedro Torres.

Os Corpos Sociais da Associação e a Direcção do Jornal

AGRADECIMENTO

José Pedro Ferreira Martins Torres

A Gerência e os Colegas de Trabalho, agradecem reconhecidos, a todas as pessoas que em memória do Pedro, nos manifestaram a sua solidariedade na dor, na sequência da tragédia do dia 27 de Setembro.

IDEOGRAFISMO-Design e Publicidade, Lda.

PUB

Zé dos Leitões
RESTAURANTE

www.restauranteporleitea.com
www.rsta.farol.esposende.com

ESTRADA NACIONAL 103 - TEL. 253 876 074/75
FORJÃES

RESTAURANTE NEIVA
ESTRADA NACIONAL 13 - TEL. 258 871 466
FREGUESIA DE NEIVA

VENDA DE LEITÃO ASSADO PARA FORA
FECHADOS 3as. TARDE E 4as. TODO O DIA

CONSULTA DE PSICOLOGIA

Dra. Carolina Pedrullo

(Mestrado em Psicologia, especialização em Dor Crónica)

- Avaliação e análise psicológica; Psicoterapia,
- Intervenção psicológica e aconselhamento;

Av. Valentim Ribeiro, Urb. A. Zão, Ent. 1, Bl 1, 2º Esq. - Esposende
Contacto: 965 472 624

ALUGA-SE

Escritórios e Lojas

No Centro Comercial
2 Rosas, em Forjães

Contacto: 253871436

RESTAURANTE Precisa com Urgência de COZINHEIRO COM EXPERIÊNCIA

Zona de Barcelos

Contacto: 252 967 308

NOVO CONSULTÓRIO

Dra. Ana Branca Guimarães Silva

Médica Especialista
Ginecologia - Obstetrícia

PRAÇA DO ALMADA, 25 - PÓVOA DE VARZIM
TEL. 252 621 635

CAIXA DE CRÉDITO AGRÍCOLA MÚTUO de Póvoa de Varzim, Vila do Conde e Esposende UMA EVOLUÇÃO SERENA

"Construído de raiz, o novo edifício individualiza-se pela sua arquitectura, atmosfera, funcionamento, operacionalidade, excepionalidade. Tons quentes, recantos suaves, patamares cruzados dão-lhe imagens de apaziguamento, de solidez, de segurança.

Com níveis de qualidade técnico-humanas e económico-financeiras invulgares, a Caixa de Crédito Agrícola da Póvoa de Varzim, Vila do Conde e Esposende é, presentemente, uma das mais evoluídas entre nós. A relação que desenvolveu revela-se a que melhor se coaduna com o agricultor da região, agricultor de sensibilidades à flor da pele e palavras à boca do coração.

Num país em urgência de credibilizações, ela emerge-nos, a partir da sua identidade, como uma luz de dignificação nacional."



Inauguração da nova sede da CCAM, na Póvoa de Varzim

No dia 26, do passado mês de Setembro, testemunhadas por centenas de pessoas, tiveram lugar as cerimónias de inauguração da nova Sede da Caixa de Crédito Agrícola Mútuo de Póvoa de Varzim, Vila do Conde e Esposende, instituição com 71 anos de história.

O novo e muito bem enquadrado edifício da Sede da CCAM, cujo projecto de arquitectura é da autoria do Arquitecto Germano Castro Pinheiro, fica localizado na concordância do Largo das Dores e da Rua Cidade do Porto, na Póvoa de Varzim, onde já funcionam os competentes Serviços desta importante unidade bancária.

Estiveram presentes diversas entidades civis, religiosas e militares, nomeadamente dos três concelhos onde está instalada a Instituição. O programa teve início pouco passava das 10.00 horas, com a recepção aos convidados, ao som da Orquestra de Sopros da escola de Música da Póvoa de Varzim, que actuava no exterior da nova Sede. Cerca das 10.45 horas teve lugar a inauguração oficial, seguida de visita às novas instalações. Registe-se o momento das cerimónias religiosas, presididas pelo Reverendo padre Torres, prior da Matriz da Póvoa de Varzim, estando igualmente presente o Padre Avelino Peres Filipe, reitor de Marinhãs, Esposende, com o momento alto a coincidir com a bênção do novo edifício.

Ainda antes da visita às instalações, o Presidente da Câmara Municipal da Póvoa de Varzim, na companhia do Presidente da Direcção da Caixa de Crédito Agrícola Mútuo da Póvoa de Varzim, Vila do Conde e Esposende, Sr. Joaquim Maia Igreja, descerrou a lápide que perpetuará a inauguração.

Concluídas estas cerimónias protocolares,



»»» Descerramento da placa comemorativa



»»» Membros da Direcção da CCAM: Joaquim Dias Moreira, Joaquim Maia Igreja (Presidente), Amadeu Sá Matias, Manuel Fernandes Dias e Manuel Martins Ledo

te no luminoso espaço onde se encontram os balcões de atendimento, onde, conjugados diversos factores, se comprova a modernidade do edifício e sua funcionalidade, permitindo excelentes condições de trabalho e de atendimento por parte dos distintos funcionários da Sede da CCAM e proporcionando aos clientes momentos de bem-estar, não só pelo atendimento personalizado ou individualizado, mas também pelo conforto e segurança oferecidos pelas novas instalações. E este ambiente pode viver-se em todas as dependências da nova sede, onde estão centralizados todos os serviços que a CCAM presta aos seus clientes.

Entretanto, terminadas as cerimónias na Sede, a vasta comitiva dirigiu-se para o Novotel Vermar onde, após nova recepção, teve lugar a sessão solene da inauguração, que decorreu na Sala de Congressos da unidade hoteleira, que ficou repleta para ouvir os diferentes oradores, depois de o vasto auditório ter visto passar um filme de uma apresentação com espaços físicos e de relevância visual das grandes obras realizadas nas últimas décadas nos três concelhos: Esposende, Vila do Conde e Póvoa de Varzim.

Como eco dos discursos e registando a ideia principal de alguns dos oradores, abriu a sessão o Presidente da Direcção da CCAM, Sr. Joaquim Maia Igreja, que pôs em evidência a necessidade de obra concretizada materializada na nova Sede, vencendo-se, assim, a preca-

riedade existente até então, nas antigas instalações. O Vice-Presidente da Câmara Municipal de Esposende, Dr. Jorge Cardoso, na sua eloquente intervenção, referiu a importância da CCAM para o progresso e desenvolvimento do concelho de Esposende, mostrando a sua gratidão pelo contributo prestado por esta unidade bancária. O Presidente da Câmara Municipal de Vila do Conde, Engº Mário de Almeida, fez um elogio público pela obra notável que a CCAM tem vindo a prestar às comunidades que serve. Finalmente, o Presidente da Câmara Municipal da Póvoa de Varzim, Dr. Macedo Vieira, evidenciou o seu orgulho por ver a cidade da Póvoa de Varzim enriquecida com a obra acabada de inaugurar, particularmente por estar sediada na cidade da Póvoa de Varzim.

No decorrer destes discursos e lendo o livro editado, ficou a



»»» Mesa de Honra que presidiu à Sessão Solene



»»» Grupo de Instrumentos de Sopro da Escola de Música da Póvoa de Varzim



»»» Escultor Armando Alves, Arq. Germano de Castro Pinheiro e Dr. Álvaro Tavares Moreira



»»» Livro comemorativo dos 71 anos da CCAM



»»» Aspecto geral dos convidados na Sessão Solene



Joaquim Maia Igreja, Presidente da Direcção da CCAM



Dr. João da Costa Pinto, Presidente do Conselho de Administração Executiva



Carlos Courelas, Presidente do Conselho Geral e Supervisão da CCAM

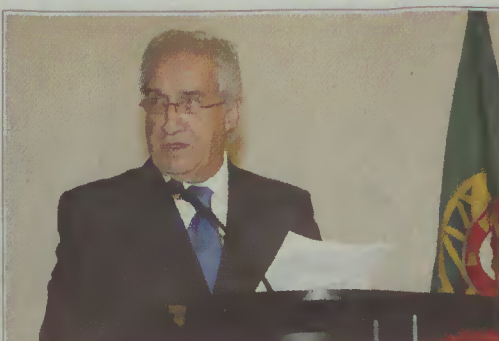

Dr. Paulo Macedo, Presidente da Federação Nacional das Caixas de Crédito Agrícola



Dr. Jorge Cardoso, Vice-Presidente da Câmara Municipal de Esposende



Eng. Mário Almeida, Presidente da Câmara Municipal de Vila do Conde



Dr. José Macedo Vieira, Presidente da Câmara Municipal de Póvoa de Varzim



Eng. António Matos, Presidente da Mesa da Assembleia Geral da CCAM

saber-se e a testemunhar-se a credibilidade e a estabilidade crescente da CCAM, que, actualmente, tem ao serviço dez balcões, a funcionar nos três concelhos, onde trabalham setenta e sete colaboradores, sendo que, em breve, serão abertos mais três balcões: em Mindelo, no centro de Vila do Conde e em Apúlia.

Da parte da tarde, antes do encerramento das cerimónias, e após ter sido servido aos presentes um almoço na já referida unidade hoteleira, teve lugar a distribuição aos convidados de uma publicação de uma edição especial, intitulada Caixa de Crédito Agrícola Mútuo de Póvoa de Varzim, Vila do Conde e Esposende, UMA EVOLUÇÃO SERENA, cujo texto é da autoria de Fernando Dacosta e a fotografia e design de Tiago Cunha, com direito a uma sessão de autógrafos.

Fotografias de Flash Vidius

Presidentes da Caixa de Crédito Agrícola Mútuo



Pe. Manuel Martins de Sá Pereira

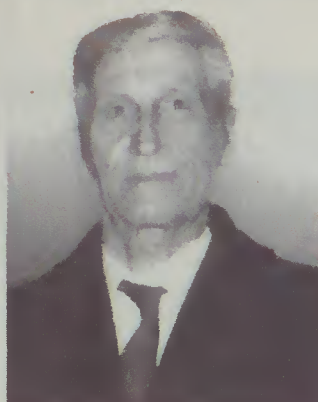

António Gonçalves Casanova



Adelino André da Costa



Avelino Gonçalves Carreira



Manuel António de Araújo



Joaquim da Costa Mesquita



Avelino Afonso Roriz Pereira



João Francisco Pedreira



Serafim Gonçalves Fontes



Albino Ramos Gomes Pedrosa

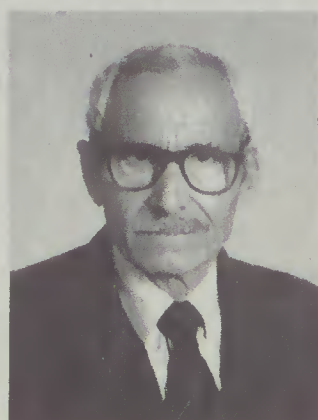

Manuel Flores Morim

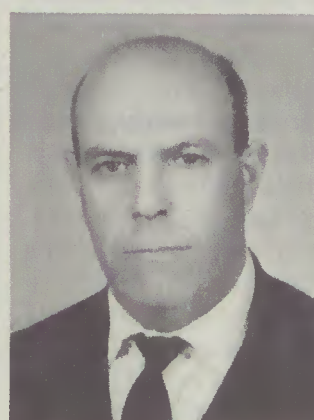

José Gonçalves Pereira de Barros

C.C.A.M. de Póvoa de Varzim, CRL Fundada em 1938

Sócios Fundadores

Arlindo Gomes de Sá
António Alves Moreira
João Gomes Coelho
Manoel Gomes Coelho
Justino Alves Moreira
Manoel José Alves
José Gonçalves de Sá Eiras
João Alves Moreira
Manoel Gomes de Sá
Fernando André Fernandes
Albino Luís da Costa Ribeiro
Manuel António de Araújo
José Domingues Moreira
Manoel António de Oliveira
Abel Gonçalves Moreira
Manoel G. Gomes Torre
Joaquim G. André da Costa
Albino Gonçalves da Costa
Bernardino José Torres
Albino Gomes Alves
Manoel Francisco Alves Júnior
Manoel Luiz Gomes
Adelino André da Costa
Alfredo Martins Torres
Justino Gomes Junior
José Gomes Valentim
Albino M. Gomes Lares
Manoel da Costa Pontes
João Martins André
Manoel Gomes Ferreira Júnior
José Gomes Moreira Marques
Joaquim Gomes Flores
Manoel da Silva Flores
Manoel Gomes Morim Novo
Joaquim dos S. Gonçalves Oliveira
Manoel Ferreira da Silva
Rafael Francisco Lopes
João Batista Gonçalves Oliveira
Manuel António Gomes Soares
Alfredo Gonçalves Moreira
Manuel Gonçalves da Torre
João Domingues Azevedo
Joaquim da Silva Pereira da Costa
António Domingues da Silva Furtado

C.C.A.M. de Esposende, CRL Fundada em 1937

Sócios Fundadores

Pe. António Alves Nogueira
Pe. Manuel Martins de Sá Pereira
Manuel Fernandes da Costa Lima
Manuel de Vilas Boas Pereira
Manuel Lopes Rodrigues de Areia
Manuel de Sá Pereira
Manuel de Faria e Silva
José Vaz Saleiro
Eduardo Ribeiro Coutinho
José Fernandes Pereira
José Inácio Lopes Rodrigues de Areia
António Martins Afonso
José Maciel dos Santos Portela
António Fernandes Torres
António Alves de Lima
Olimpio José da Cruz
Manuel Dias
Manuel de Faria Lopes Júnior



Manuel dos Reis Araújo



Manuel Martins Ledo



Joaquim Maia Igreja

No Minho, corria a Primavera de 1938, a vida desenrolava-se modorrenta, sob um calor inesperadamente antecipado. À anomalia do clima juntava-se a da política, fendida pela guerra civil, a poucos quilómetros a norte, em Espanha, e, depois, pelo segundo grande conflito mundial. Reagindo à apatia generalizada na zona, dezoito agricultores de Esposende e quarenta e cinco da Póvoa de Varzim decidiram (os primeiros em Junho de 1937, os restantes em Março de 1938) lançar estruturas de suporte aos sectores que representavam. De acordo com as motivações expressas, tratava-se de organizar, a nível cooperativo, redes visando a sustentabilidade das actividades por si abrangidas. Alguns jornais do Minho deram breves notícias do acontecimento e, do Porto, locais de agendada circunstância. Ninguém pareceu perceber a importância (futura) do ali posto em germinação.

Escola Básica do 1.º Ciclo de Vila Chã comemora 50 anos de existência

A Escola Básica do 1º Ciclo de Vila Chã comemora 50 anos de existência, hoje, 16 de Outubro..

Em colaboração com a Câmara Municipal de Esposende e o Agrupamento de Escolas de Marinhãs, a Associação de Pais, o corpo docente da escola e a Junta de Freguesia vão assinalar a data, com um programa comemorativo para o qual estão convidados antigos professores e alunos, bem como a população em geral.

O programa inicia-se pelas 18h00, com a recepção aos convidados com uma canção interpretada por alunos da escola. Segue-se a intervenção de três gerações de pais e antigos alunos da escola, que, através de uma encenação, irão recordar o período em que frequentaram a escola.

Por seu lado, Penteado Neiva, investigador natural de Vila Chã, fará uma breve história da escola, nomeadamente a criação e inauguração.

Após o descerrar de uma placa alusiva à efeméride e a entrega de uma medalha comemorativa aos alunos e professores do 1º ano de funcionamento (1959 - 1960) ou seus representantes, será inaugurada a exposição "EB1 de Vila Chã: a sala de aula em 1959". A mostra recria o ambiente de uma sala de aula da época da inauguração, com carteiras, livros, caixa métrica, mapas, etc, que faziam parte do mobiliário aprovado para as escolas desse

período. Esta exposição recorre a peças de um colecionador particular, Constantino António de Sousa Ribeiro, da Associação de Coleccionadores de Barcelos, e conta com a colaboração da Biblioteca Municipal Manuel de Boaventura e do Museu de Esposende, procurando recordar a história da escola e as muitas vivências individuais e colectivas de meio século de vida.

As comemorações incluem também o lançamento da brochura "A Escola Primária de Vila Chã 1959 - 2009" da autoria de Penteado Neiva, onde, para além da história da escola, constará a fotografia dos primeiros alunos da escola,

algumas remetidas do estrangeiro, locais da sua residência actual em consequência da emigração. Refira-se, aliás, que alguns deles estarão presentes, já que não quiseram deixar de se associar às comemorações dos 50 anos da escola que os ensinou a ler e escrever.

No encerramento do evento realiza-se um lanche convívio, que proporcionará certamente momentos de forte emoção entre gerações num regresso à escola de avós, filhos e netos, num encontro único e inesquecível.

Escola Básica do 1º Ciclo de Gemeses comemorou 50 anos

A Escola Básica do 1º Ciclo de Gemeses comemorou 50 anos de existência no passado domingo, 4 de Outubro.

A iniciativa, organizada pela Associação de Pais, Junta de Freguesia e Corpo Docente da Escola, em colaboração com a Câmara Municipal de Esposende, compreende um conjunto de acções com o objectivo de assinalar o cinquentenário da Escola e para o qual estão convidados antigos professores e alunos, bem como a população em geral.

As comemorações tiveram início às 14h00, com a recepção aos convidados, o descerrar de uma placa alusiva à efeméride e a entrega de uma medalha comemorativa aos alunos e professores do 1º ano de funcionamento (1959 - 1960) ou seus representantes.

Seguiu-se a inauguração da exposição intitulada "EB1 de Gemeses: 50 anos de história (s)", organizada em conjunto com a Biblioteca Municipal Manuel de Boaventura e o Museu de Esposende, em que se procurou recordar a História da Escola e as muitas vivências individuais e colectivas de meio século de vida. De referir que a Exposição está patente, de forma permanente, na Escola, com excepção dos objectos de época.

No encerramento do evento realizou-se um lanche convívio, que proporcionou momentos de partilha e experiências de vida, de ontem e de hoje.

PUB

Jornal Farol de Esposende nº 413 de 16 de Outubro de 2009

Cartório Notarial de Esposende

Lic.ª Andreia Amaral
Rua D. Pedro Cunha, n.º 19,
Ed. Nova Cidade, 4740-304, Esposende
Tel. 253-986350 - Fax. 253-986351 - Tlm. 961553040
E-mail: geral@aa-notaria.com

CERTIFICO que, a fls.4 e seguintes, do livro n.º.31-A, de "Escrituras Diversas", deste Cartório, se encontra exarada com a data de doze de Maio de dois mil e nove, uma escritura de JUSTIFICAÇÃO por USUCAPIÃO, na qual MANUEL HERDEIRO MAIA e mulher MARIA SALOMÉ RAMOS ESCRIVÃES, casados sob o regime da comunhão geral de bens, ele natural da freguesia de Apúlia e ela natural da freguesia de Fonte Boa, ambas do concelho de Esposende e na primeira residentes na Estrada Nacional 13, n.º.87, C.F. n.º.s 161.325.351 e 187.389.241, DECLARARAM:

Que são donos e legítimos possuidores, com exclusão de outrém, do seguinte imóvel:

Prédio rústico, composto por cultura, com a área de mil e novecentos metros quadrados, situado no sítio da Granja, da freguesia de Apúlia, concelho de Esposende, a confrontar do norte com José da Fonte Gaifém, do sul com Porfírio Gonçalves Ribeiro, do nascente com Joaquim Nogueira de Miranda e do poente com António Gonçalves Cardoso, não descrito na Conservatória do Registo Predial de Esposende, inscrito na matriz em nome do justificante marido sob o artigo 3344, com o valor patrimonial de

78,13 € e o atribuído de QUINHENTOS EUROS.

Afirmaram que o imóvel veio à sua posse em virtude de o terem adquirido no ano de mil novecentos e oitenta e sete, por compra meramente verbal, nunca reduzida a escritura pública, feita a António Fernandes Gaifém e mulher Maria Pereira dos Santos, residentes que foram na freguesia de Fão, concelho de Esposende.

Não obstante não terem título formal de aquisição do referido imóvel, sempre estiveram na detenção e fruição do mesmo, durante mais de vinte anos, detenção e fruição essas adquiridas e mantidas sem qualquer violência e exercidas sem qualquer oposição ou ocultação, ou seja, de modo a poderem ser conhecidas por quem tivesse interesse em contrariá-las, posse essa que exerceram de boa fé, pacífica, contínua e publicamente, pelo que invocaram a USUCAPIÃO, como causa do referido imóvel.

Está conforme o original, na parte transcrita e certificada.

Esposende, 12 de Maio de dois mil e nove.

A Notária
Andreia da Silva Amaral

PUB



ANÚNCIO 4/2009

APRESENTAÇÃO DE PROPOSTAS PARA UTILIZAÇÃO DE FRACÇÃO DESTINADA A RESTAURANTE, SITO NO PRIMEIRO ANDAR DO COMPLEXO PISCINAS FOZ DO CÁVADO

1 - Entidade contratante: - A entidade contratante é a **ESPOSENDE 2000 - ACTIVIDADES DESPORTIVAS E RECREATIVAS, EEM**, Pessoa Colectiva n.º 503879614, com sede na Avenida Engenheiro Arantes e Oliveira, 4740-204 Esposende, com o telefone n.º 253/964182 e Fax: 253/964183

2 - Objecto do procedimento: O presente procedimento tem por objecto a cedência de utilização da fracção destinada à instalação de um Restaurante sito no Primeiro Andar do Complexo Piscinas Foz do Cávado, em Esposende.

3 - Programa de procedimento, caderno de encargos e outros esclarecimentos: O programa do procedimento, o caderno de encargos e outros esclarecimentos, poderão ser solicitados nos serviços administrativos da Esposende 2000 - Actividades Desportivas e Recreativas, EEM, das 9h00 às 12h30 e das 14h00 às 17h30, A PARTIR DO DIA 19 DE OUTUBRO 2009. Os concorrentes que pretenderem visitar o local objecto da cedência de utilização deverão dirigir-se ao mesmo serviço.

4 - Concorrentes: Poderão apresentar proposta as entidades colectivas ou singulares que demonstrem competência, solvabilidade e idoneidade.

5 - Propostas: As propostas, acompanhadas dos documentos referidos no programa de procedimento, deverão ser apresentadas nos serviços administrativos da Esposende 2000 - Actividades Desportivas e Recreativas, EEM, na Avenida Engenheiro Arantes e Oliveira, 4740-204 Esposende, até às 17h30 do dia 2 DE NOVEMBRO DE 2009.

6 - Critérios de Cedência: Proposta economicamente mais vantajosa, de acordo com os critérios definidos no programa de procedimento.

Esposende, 14 de Outubro de 2009

O Presidente do Conselho de Administração
Adelino Carvalho do Vale

Visite o Concelho de Esposende e desfrute da sua gastronomia

> ANTAS

Restaurante "Reguenga"
Rua da Ribes, 2
4740-012 Antas
253 871 523
Descanso segunda-feira

> ESPOSENDE

Restaurante "O Buraco"
Av. Eng. Arantes e Oliveira
4740-204 Esposende
253 986 385
Descanso quinta-feira

Restaurante "Bom Fim"
Rua de S. João
4740 Esposende
253 962 407
Descanso segunda-feira

Restaurante "Água Pé"
Av. Henrique Barros Lima
4740 Esposende
253 968 519

> PALMEIRA DE FARO

Restaurante "Bom Fim 2"
EN 103-1 Lugar do Barral, 140
4740-591 Palmeira de Faro
253 962 421
Descanso segunda-feira (excepto nos meses de Julho e Agosto)



Esposende... um privilégio da natureza

Mês internacional da biblioteca escolar

Escritor António Paiva incentiva à leitura

Outubro é considerado o "Mês Internacional da Biblioteca Escolar". A forma da Escola António Correia de Oliveira, em Esposende, comemorar esta data, passou pela deslocação do escritor António Paiva à Biblioteca Escolar, para um contacto directo com os alunos.

Assim, durante a manhã do dia 6 de Outubro, os alunos do 9º ano da Escola António Correia de Oliveira e os alunos do 11º ano de Literatura da Escola Secundária Henrique Medina tiveram a oportunidade de conversar com o poeta e escritor António Paiva sobre a temática que envolve as várias publicações do autor, nomeadamente, a Natureza e as Pessoas.

Por outro lado, António Paiva, nascido em Santo André, Lousã, mas a residir, actualmente, na região autónoma da Madeira, deixou aos alunos uma mensagem forte de incentivo à leitura baseando-se na própria experiência na medida em que "a escrita surgiu motivada pela leitura" considerando-as como "almas gémeas". E aconselhou os alunos a escreverem com



no que vão sentindo no dia-a-dia. "Escrevam se estão tristes e escrevam se estão felizes". E concluiu: "o sonho constrói-se por cada um".

António Paiva publicou vários livros de poesia e prosa poética, desde 2006, nomeadamente, "Juntando as Letras", "Janela do Pensamento", "Navegando nas Palavras" e "Pedacos de Vida e Fantasia", revertendo

do parte das receitas das suas publicações para instituições de solidariedade.

Segundo a coordenadora da Biblioteca, Alice Figueirinho, são objectivos da iniciativa o "contacto directo dos alunos com escritores, a troca de impressões e a partilha da escrita, aproximar os alunos da leitura e da escrita e a promoção do gosto pela leitura".

10

PUB

16
Outubro
2009

farol
de
esposende

() PONTODECÓPIAS

IMAGEM E SOLUÇÕES GRÁFICAS

Rua D. Frei Bartolomeu dos Mártires, Lj. 11 (por detrás da Igreja Matriz) | 4740-227 Esposende
Tel / Fax: 253 968 342 e-mail/msn: pontodecopias@sapo.pt

Futebol

CAMPEONATO NACIONAL DA III DIVISÃO:
PRIMEIRA VITÓRIA DO MARINHAS E PRIMEIRO
PONTO PARA O FÃO

Prossegue o campeonato nacional da III Divisão e, na 3ª jornada, aconteceram resultados positivos para os dois clubes concelhios a participar nesta prova: o F.C. de Marinhãs alcançou a sua primeira vitória, em casa, frente à formação transmontana do Morais, enquanto o C.F. de Fão conquistou o seu primeiro ponto, no terreno sempre difícil do Amares.

Últimos Resultados
Marinhãs, 1 Morais, 0
Amares, 1 Fão, 1
Bragança, 1 Marinhãs, 0
Fão, 2 Macedo de Cavaleiros, 3

Próxima jornada
Marinhãs, Santa Maria,
Mirandela, Fão,

CAMPEONATOS DISTRITAIS
A. F. DE BRAGA

Prosseguiram os campeonatos distritais de A. F. de Braga, nos diferentes escalões, com a participação de sete equipas concelhias: ADE e Apúlia, na Divisão de Honra; Forjães e Vila Chã, na 1ª Divisão, e Antas, Belinho e Gandra, na 2ª Divisão, para além do Marinhãs, nos escalões jovens.

DIVISÃO DE HONRA:
ADE SOFRE GOLEADA INUSITADA

Não sabemos o que se passou, mas a verdade é que, na 3ª jornada do distrital de Honra, a equipa da ADE sofreu uma estrondosa derrota, no reduto do Taipas, de que não nos lembramos ter acontecido nas últimas décadas. É evidente que os esposendenses perderam 3 pontos, tantos quantos perderiam se a derrota tivesse sido tangencial, mas que é um resultado para envergonhar, lá isso é um facto! Quem souber que explique este inusitado desaire!

Últimos Resultados
Taipas, 8 ADE, 1
Apúlia, 0 Louro, 1

Próxima Jornada
ADE, Ronfe,
Prado, Apúlia

I DIVISÃO

Neste escalão, registre-se o excelente início de campeonato do Forjães S.C., que em dois jogos obteve outras tantas vitórias.

Últimos Resultados
Vila Chã, 2 Palmeiras, 2
Gondifelos, 0 Forjães, 3

Próxima Jornada
Vila Chã, Gerês,
Forjães, MARCA,

II DIVISÃO

Últimos Resultados
Arentim, 0 Antas, 2
Sequeirense, 1 Gandra, 1
Belinho, 1 Lemelhe, 2

Próxima Jornada
Antas, Operário,
Gandra, S. Veríssimo,
Necessidades, Belinho

T. A. F. DE BRAGA

1ª Eliminatória - 1ª Mão
Resultados
ADE, 5 MARCA, 1
Apúlia, 1 Forjães, 2
Roriz, 1 Vila Chã, 1

Hóquei em Patins

HC de Fão entrou com o pé direito

Ao vencer o Fânzeres, no primeiro jogo para o campeonato nacional da 3ª divisão, o Hóquei Clube de Fão não poderia ter começado melhor. Assim, no encontro que disputaram no seu pavilhão, com mais de 200 pessoas nas bancadas, frente à equipa de Fânzeres, os fãozenses viram a vitória sorrir-lhes, com merecimento e sem margem para dúvidas.

Neste primeiro jogo o HC de Fão apresentou os seguintes jogadores:

Telmo; Joni (c), Nuno Costa, Bruno e Pedro Carvalho; Rui Ribeiro, André, Nuno Carreira, Nuno Carvalho e Silvano.

Treinador: João Portela

Os golos foram marcados por Bruno, Joni e Nuno Costa.

Na segunda jornada, o H.C. de Fão deslocou-se à Póvoa de Varzim, onde, apesar de ter



realizado uma boa exibição, acabou por perder, pela diferença mínima, num pavilhão repleto de público, com mais de 400 espectadores nas bancadas.

Resultados

H. C. De Fão, 3 Fânzeres, 0
B. D. da Póvoa, 4 H. C. De Fão, 3

CAMPEONATOS REGIONAIS
CAMADAS JOVENS

Iniciaram-se também os campeonatos regionais, para os escalões jovens, tendo as equipas

de Juniores, Juvenis e Iniciados do H. C. De Fão começado muito bem as respectivas provas, pois todas venceram os seus jogos. Já os mais pequeninos não conseguiram vencer, mas o mais importante é praticar o hóquei em patins

Resultados

JUNIORES

H. C. De Fão, 10 Os Limianos, 6

JUVENIS

H. C. De Fão, 7 Cartaipense, 4

INICIADOS

H.C. de Fão, 6 Seixas, 5

AD Barcelos, 1 H. C. De Fão, 4

INFANTIS

AD Barcelos, 6 H. C. De Fão, 1

ESCOLAS

AD Barcelos, 10 H. C. de Fão, 0

CICLISMO: JOÃO BENTA, PRIMEIRO ESPOSENDE NA VOLTA A PORTUGAL

Embora tardiamente, facto de que pedimos desculpa aos nossos leitores, em geral, e ao João Benta, em particular, noticiamos na presente edição o feito do esposendense João Benta, natural de Marinhãs, ter cometido a proeza de participar na volta a Portugal em bicicleta, integrado na equipa Madeinox/Boavista, tendo concluído a dura prova em 50º lugar, facto que se releva por ser considerado muito positivo. Farol de Esposende felicita o jovem ciclista e deseja-lhe crescentes êxitos desportivos.

SEGUNDO CIRCUITO DE ESPOSENDE

Organizado pela Câmara Municipal de Esposende, com o apoio e colaboração da Associação de Ciclismo do Minho, realizou-se, no passado dia 13 de Setembro, o 2º circuito de Esposende, em ciclismo, que contou com a participação de mais de 200 atletas. A prova que teve a presenciá-la numeroso público, teve os seguintes vencedores, conforme os escalões:

Iniciados - Manuel Baião;
Infantis - Álvaro Ferreira;
Juvenis - João Fernandes;
Cadetes - Luís Sousa;
Juniores - Leonel Coutinho;
Veteranos A - Paulo Valente;
Veteranos B - António Bento;
Veteranos C - Vitorino Pereira;
Elite Amadores - Gonçalo Santos

CAMPEONATO REGIONAL DE BTT

Decorreu mais uma prova do

Campeonato Regional de BTT, a 7ª, na modalidade de Cross County, disputada em Creixomil, na qual Paulo Cepa da ADE e Mário Barroso e João Araújo, da JUM, venceram nas respectivas categorias, nomeadamente em Cadetes, Juvenis e Veteranos B.

Colectivamente, a JUM/Sanipóvoa venceu, com 35 pontos, seguindo-se a MSS/Póvoa de Varzim, com 30 pontos.

Na Geral, por equipas, a MSS/Póvoa de Varzim comanda, seguida pela JUM/Sanipóvoa e pela ADE em 3º lugar.

ANDEBOL FEMININO: JUVENTUDE DE MAR SOFRE PRIMEIRA DERROTA

Na 5ª Jornada, as Seniores da Juventude de Mar deslocaram-se a Canelas, para defrontar a equipa local do Santa Isabel. As Minhotas, realizaram uma paupérrima exibição, a pior de toda a história do clube, e não foram capazes de reagir ao desacerto que se instalou na equipa, sendo por isso, derrotadas por larga margem.

Resultado

Santa Isabel, 39 Juventude de Mar, 27

INICIADAS: GOLEADA HISTÓRICA DA JUVENTUDE DE MAR

Na jornada inaugural do campeonato nacional de Iniciadas, a formação da Juventude de Mar não poderia ter começado melhor, pois, recebendo no seu Pavilhão a equipa do Grupo Desportivo de Chaves, infligiu-lhe uma pesada derrota, com números sem margem para duvidar da sua supremacia.

Resultado

Juventude de Mar, 48
Desportivo de Chaves, 20

CAMINHADA E PROVA DE ORIENTAÇÃO EM BTT

Inserido no Programa "Esposende em Movimento", a Autarquia e a Esposende 2000 vão promover, no próximo dia 25, a realização de uma caminhada e de uma prova de orientação em BTT.

Denominada "À descoberta das Freguesias - Mar e Marinhãs", a caminhada vai desenvolver-se ao longo de um percurso de cerca de 13 quilómetros, durante duas horas e meia, e terá um grau de dificuldade médio. A concentração dos participantes está marcada para as 9h00, em frente às Piscinas Foz do Cavado, em Esposende, e a partida agendada para as 9h30.

Paralelamente, irá decorrer uma prova de orientação em BTT direccionada para equipas de três elementos que, durante cerca de 3 horas, irão percorrer vários pontos de interesse e beleza paisagística do concelho.

Os interessados poderão fazer a sua inscrição ou obter mais informações no Serviço de Fomento do Desporto da Câmara Municipal ou nas Piscinas Municipais Foz do Cávado e de Forjães.

Refira-se que o Programa "Esposende em Movimento" visa mobilizar a população sedentária para a prática de actividade física, procurando, simultaneamente, dar a conhecer as potencialidades das 15 freguesias do concelho para a prática de actividade física na natureza.

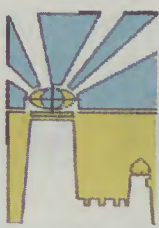

Morreu o Tóne Passarinho!

Ainda há cerca de um mês, tinha ficado sem a mulher, a Sofia do Talhó, que depois de longa doença também morreu.

O Passarinho entroncava numa das mais numerosas e ancestrais famílias da nossa Ribeira, «Os Passarinhos». Era filho da Maria de Lemos, conhecida pela "Churra" e do tio António Cabeludo e neto do Marcelino, o "Cavalas". O Passarinho nasceu no sul. Andou na escola com o Zé Pompeu, o Quim Tripas, o Romão, o Quim Plácido, o Álvaro Fá... Foi para o mar desde muito jovem. Foi remador dos escaletes comigo a timoneiro e com o João Vilarinho a voga. O Passarinho era o sota-voga. O Aníbal Mó era o sota-proa e o Zé Gualdino, o proa. O Joãozinho Pirata era o "proa" suplente e o Rufino (Saúde) Viana, o suplente do Mó.

Era um homem bom. De

primeira. Leal e respeitador. Amigo do amigo. Morreu como nasceu e viveu: como um passarinho. O coração traiu-o e não aguentou a ausência da outra metade que já tinha desaparecido com a Sofia ...

Mais um amigo de infância que se vai!

Mais um pedaço da nossa «Ribeira» que desa-

Paz e que Deus o deixe voar como um "passarinho" no meio dos anjos, depois da vida de dificuldades e de trabalhos que teve para tratar dos sogros, criar os filhos e sustentar a casa. Bem merece, o "Passarinho"!

José Felgueiras



PUB

Alberto Bermudes Economista

Consultoria de Gestão
Consultoria Fiscal

Praça Henrique Medina, Porta 4 - 1º
Esposende

parece. Esposende, o Esposende "clássico", o Esposende característico, está a mudar inexoravelmente...

Que descanse em

PUB

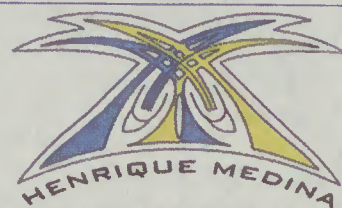

Escola Secundária Henrique Medina

Aprender compensa!

Eleve o nível da sua escolaridade/formação!

Nós podemos ajudar!



O seu
espera por si!

Av. Dr. Henrique Barros Lima 4740-203 ESPOSENDE Telef: 253969450 / eshm-cno@sapo.pt



PUB



Passa-se

Quiosque S. Miguel (Marinhas)

Entregar propostas com valor de oferta e telefone de contacto, em carta fechada, no local, até 31 de Outubro.

SIRIUS

SERVIÇO INDUSTRIAL DE LIMPEZAS, LDA.

20 ANOS 1987 - 2007

RUA S. MIGUEL, 17 4740 - 141 APÚLIA ESP
TELF.: 253 981 405 FAX.: 253 983 953

SIRIUSLDA.COM

AS SOLUÇÕES
FAZEM PARTE
DA VIDA.

NÓS OFERECEMOS
AS MELHORES
PARA SI.



Crédito Agrícola

Um grupo ao seu lado.



Mar, serra... ...um paraíso à sua espera!

ANTAS | ESPOSENDE

CONSTRUÇÕES
JOSÉ PATRÃO & FILHOS LDA
Largo das Rodas, loja 3 - 4740-331 Fão Esposende



Quinta do Paraíso

Condomínio Fechado de Moradias

Comercialização



www.lusofir.com
- e-mail: geral@lusofir.com
- 253 983 717 - 963 965 386