



faro de esposende



Bimensal . 0,70 euros . Propriedade: Forum Esposendense . Director: Nogueira Afonso . Director-Adjunto: Rua Reis . Sai às Sextas-feiras . Ano 19 . Nº 410 . 18 de Agosto de 2009

PUB

Inauguração da recuperação da Estação Salva-Vidas

Centro Marítimo de Esposende



O Forum Esposendense tem a honra de convidar a população do concelho de Esposende para a cerimónia de inauguração a realizar no dia 19 de Agosto, pelas 15h30.



accive
insurance

ESPOSENDE

REDUZIMOS OS SEUS CUSTOS
COM SEGUROS ATÉ 50%

Representamos 15 seguradoras,
garantimos as melhores condições.

Av. Valentim Ribeiro, 44 C | 4740 - 208 Esposende
Tel. 253 969 055 | Fax. 253 969 056 | Tlm. 962 488 714
esposende@accive.com | www.accive.com

PUB



Programa

- 15h30** - Hastear da Bandeira Nacional no Torreão ao som do Hino tocado pela Banda dos Bombeiros Voluntários de Esposende - Antas
- 15h45** - Momento simbólico do toque do Sino a Naufrágio
- 15h50** - Benção e Descerramento de placa
- 16h00** - Visita às instalações e inauguração de Exposição "A Recuperação - da Quilha ao Galope"
- 16h30** - Sessão Solene

PUB



www.espoauto.com

espoauto@espoauto.com

Bouro - Gandrá - 4740 - 473 Esposende - Tel. 253 969 180

EspoAuto
comércio de automóveis

Alberto Bermudes

Escutismo começou há 40 anos em Esposende

Numa época em que o mundo vivia a revolução hippie, numa altura em que Portugal experimentava o início do Marcelismo, no ano em que o Homem chegou à lua, no fim-de-semana em que foi exibido o último episódio de "O Fugitivo", série que galvanizou o país ainda com a Televisão a preto e branco e com um canal, nesse fim-de-semana, no "Pinhal Careca" realizou-se o acampamento que iria dar início às actividades do agrupamento XXXI do Corpo Nacional de Escutas.

Tudo começou uns meses antes, o Padre Baptista de Sousa recentemente chegado a Esposende queria espalhar aqui os ensinamentos e a Organização começada por Baden-Powell. Por cima da então sacristia lá nos juntávamos, os mais homenzinhos a chegar à casa dos vinte os mais pequenos ainda mal tinham entrado na escola primária.

Um sem fim de sessões permitiu-nos aprender e cantarolar as canções que todos ainda recordamos letra a letra, os ensinamentos que nos deveriam guiar como escuteiros no dia a dia e as regras que deveríamos seguir para levantar os acampamentos, neles sobreviver e deixar o terreno depois de levantadas as tendas como se nunca lá tivéssemos estado. Para não falar num sem número de sinais para transmissões e para seguir pistas cada vez mais complexas e fascinantes.

Partilhamos intensamente muitos momentos da nossa juventude, as actividades do Movimento, entre elas os muitos acampamentos, levaram-nos a mil sítios nas redondezas.

Os que começaram nos primeiros anos do Movimento são hoje uns "cotas" que gostam de reviver tempos de outrora e que o fazem com alguma frequência, muitas vezes com a presença do Monsenhor Baptista de Sousa, e estão dispostos a participar no que for necessário para apoiar os Escuteiros de hoje pois nunca esqueceram a divisa: "Sempre pronto".

Um antigo escuteiro,
Alberto Bermudes



Recolhas de Sangue

A Associação Humanitária de Dadores de Sangue de Esposende, em colaboração com o Instituto Português de Sangue, vai levar a efeito novas colheitas de sangue. Assim, todos os beneméritos dadores poderão dirigir-se, nos dias e aos locais abaixo indicados, entre as 9:00 e as 12:00 horas ao fim-se-semana e as 16:00 e as 19:30 nos dias de semana, para participarem em mais um acto de solidariedade e amor ao Próximo.

Fão - 23 de Agosto
Gandra - 13 de Setembro

Uma Via Fado, em Fão

tesouradas

No dia 24 de Julho, Fão reviveu a tradição Fangueira. O G.A.T.A. - Grupo de Teatro Amador, com elenco de luxo, apresentou os fangueiros com mais uma via fado, nos locais típicos da vila. A concentração foi no Largo dos Bombeiros, pelas 22 horas. O povo de Fão não abdica das suas tradições, comparecendo em massa, e foram centenas de pessoas que, durante duas horas e meia, acompanharam e ovacionaram os artistas fangueiros, nos nove locais onde actuaram. Serviram de palco o pátio Vila Chã, o pátio da Canuda, as escadinhas do cais, as alminhas do cais, a pedra alta, o passeio da Misericórdia, o pátio do antigo café Galo d' Oiro, o pátio dos Teixeiras, e, por último, aquilo que é considerada a mouraria de Fão, onde saudosas figuras Fãozenses, que já há muitos anos partiram para o infinito e deixaram saudades aos fangueiros, pelas serenatas que faziam naquele local, as pedras da Ti Leonora. É ali que terminam as vias fado que, de anos a anos, se realizam na vila em homenagem a essas figuras que se imortalizaram em Fão. Dos intervenientes não vou citar nomes porque todos se exibiram à altura de grandes artistas, como é apanágio do povo fangueiro que tem vozes, instrumentistas e veia revisteira. Está de parabéns o G.A.T.A que já tem na calha mais uma revista e, para o dia 22 de Agosto, mais um espectáculo de variedades no Salão Paroquial. Avante G.A.T.A. e não deixem morrer as tradições de Fão que, lá do infinito, o Ernestino Sacramento, o Maia, o Diamantino e outros fangueiros, revisteiros agradecer-vos-ão.

Abordando outros assuntos, vamos falar de estacionamento. Estamos no verão e Esposende regorgita de gente que, vinda de Barcelos, Braga, Guimarães e etc, chega a Esposende para se refrescar com a nossa nortada e aqui chegadas essas gentes vêm-se às aranhas para estacionar a viatura, porque não há um buraco onde meter carro e esta dificuldade não se verifica só no verão, é problema de quase todo o ano. Esposende precisa, urgentemente, de criar um estacionamento subterrâneo ou silo-auto, em local não longe do centro. Urgente também é a instalação de parquímetros em certos locais da cidade, para que não haja lugares "cativos" em certas ruas e praças da cidade e não só, até mesmo para se acabar com sucata a apodrecer na rua. Aqui fica um alerta para a Casa Grande, o mais rápido possível, colmatar este problema.

É de mau gosto fechar ao trânsito a Avenida Marginal dois dias seguidos, ao fim de semana. Desta vez foi a patinagem, de outras vezes é o atletismo, o ciclismo e até automobilismo. Tudo bem! São eventos que trazem muita gente a Esposende, mas cortar o trânsito naquela via ao fim de semana é que não. Então arranje-se local apropriado para essas coisas e a via deve de estar desimpedida para quem nos visita

desfrutar o maravilhoso panorama sobre a Zona Ribeirinha e o Rio Cávado que a nossa marginal lhes oferece.

Os nossos jardins estão pobres de gosto. Motivos escultóricos espalhados pelos vários jardins seria do bom gosto e dariam outro visual aos mesmos. É questão de gosto e o custo dessas obras seria uma gota d'água no orçamento da Casa Grande. Pensem nisso e vão ver que a cidade fica mais bonita.

A Misericórdia de Esposende somou há poucos dias 430 anos. Olhando aquela Igreja constatei que o visual exterior se encontra pouco zelado. Como monumento classificado que é, e mande quem mandar, os Esposendenses têm obrigação de zelar aquilo que os nossos antepassados nos legaram. A Cruz que encima a fachada principal daquela Igreja partiu-se, num temporal, já lá vão vários anos, e nunca mais foi reposta e as pedras, que formam arco em cima da porta principal, deslocadas, ameaçam cair há já muito tempo. Dizem que é monumento classificado e sem os senhores de Lisboa darem ordem não se lhe pode mexer. Mas se os senhores não arranjam nem conservam, estamos à espera de quê? Que caia?! Os lavradores agradecem que lhes colham as favas. A Misericórdia é dos Esposendenses e são estes que sentem as suas coisas.

Mais uma vez repisando e "causticando", as nossas ruas pedonais continuam a ser auto-estradas e "parques" de estacionamento com perigo eminente de atropelamento das pessoas que nestas ruas transitam despreocupadamente com crianças julgando que estão numa rua pedonal em segurança. Por vezes, ouvem-se insultos de transeunte dirigidos a automobilistas abusadores, que travam mesmo nas costas destes com o desplante de apitar insistentemente para que estes se arredem. Outras vezes ouvem-se impropérios de quem descansa num banco destas ruas dirigidos aos abusadores que, com o rodado de carros, quasi lhes passa por cima dos pés e, zangados, proferem palavras bem azedas contra quem não toma providências de toda esta bagunça que se passa nas nossas ruas pedonais.

Por falar em zangados, lembrei-me de dois compadres zangados, que já não se falavam há anos. Certo dia, um deles levava uma vaca para o pasto quando o outro se cruza com ele. O compadre que passava inquiriu: então! Levas o boi a pastar? O que levava a vaca perguntou: então compadre, você já não falava para mim há tantos anos fala agora? O compadre respondeu: eu não falei para você! Falei para a vaca.

Quem falar para uma vaca, está sujeito à "escornadela" do boi. Cautela!

Não acreditam?

Neco

2

18
Agosto
2009

farol
de
esposende

farol
de
esposende

Bimensal

Propriedade: Forum Esposendense - Associação Cívica para o Desenvolvimento e Progresso do Concelho de Esposende

Sede e Redacção: Rua da Nogueira, 15 - 4740-243 Esposende;

Telefone/Fax 253 964 836

NIPC: 502416360

email: jornalfarolesposende@sapo.pt

website: www.forum-esposendense.com

Direcção do Forum Esposendense

Fernando Ferreira, José Alberto Silva, José Reis Loureiro, Augusto Silva, Manuel Ferreira, António Viana e David Cruz

Redactores Permanentes

João Migueis, A. Miquelino, José Felgueiras, José Laranjeira, Neco, Max, Ana Rita Pilar, Alexandra Sobral Carreira

Colaboradores Permanentes

Dr. Agostinho Pinto Teixeira, Dr. Manuel A. Penteado Neiva, Dra. Ivone B. Magalhães, Eng. José Alexandre Losa, P.e Manuel A. Coutinho, Óscar Santos, Fernando Ferreira, Dr. Francisco Marques, Cruz Vermelha Portuguesa - Núcleo de Marinhas

Correspondentes

Antas - Nereides Martins, Belinho - Juvenal Amorim, Curvos - Dr. Sérgio Viana, Fão - Prof. António Peixoto, Forjães - Dr. Carlos Sá, Gandra - Manuel Bernardo Santamarinha, Gemeses - Miguel Pimenta e Filipe Vila Chã, Mar (S. Bartolomeu) - Dr. Maranhão Peixoto, Marinhas - Joana Patrão, Rio Tinto - António Ferreira Vilaça

Grafismo e Paginação: Paulo Sousa

Impressão: Graficamares, Lda. - Amares

Nº de Registo: 114969/90

Tiragem por Quinzena: 2.000 exemplares

Assinatura Anual:

Portugal - 17 euros; Estrangeiro - 20 euros

Praça da Matriz

Monumento do Século XVII

lugares e memórias

*Adeus Largo da Igreja
Defronte tens a Matriz
E o tanque das Lavadeiras
Com seu belo chafariz*

Esposende, 1913

*Ó minha caninha verde
Não cegues tu com inveja,
Hei-de mandar fazer um tanque
Lá no Largo da Igreja*

Esposende, 1894

A Igreja Matriz localiza-se no topo nascente do Largo Rodrigues Sampaio.

Este monumento, tal como o vemos, data do século XVII, havendo, no entanto, informações bem detalhadas que fazem recuar a sua primitiva arquitectura pelo menos a meados da era de quinhentos.

Foi sofrendo, ao longo dos séculos, muitas transformações, a maior parte impostas pelas visitas dos arcebispos de Braga. Recentemente, foi alvo de uma importante intervenção de restauro a qual procurou recuperar os elementos arquitectónicos que se apresentavam em grande estado de degradação.

Possui ricos Altares em talha e magníficas imagens de Arte Sacra. É de realce o interessante Órgão de Tubos aí colocado no século XVIII, oferecido pela Câmara Municipal, e recentemente restaurado.

HISTÓRIA DA PRAÇA

Esta Praceta localiza-se no espaço nascido do arranjo urbanístico da Igreja Matriz e da construção do Centro Paroquial de Esposende, e resultante do desaparecimento da antiga Rua José de Alpoim.

O primeiro estudo, quer do alinhamento da então **Rua da Ponte**, quer do arranjo da envolvente da Igreja Matriz, foi realizado em 1880 por Feliciano José da Mota¹.

Em Sessão solene realizada na Câmara Municipal de Esposende

no dia 16 de Novembro de 1898 foi aprovado um voto de louvor ao Ministro da Justiça José Alpoim, a atribuição de seu nome a uma rua de Esposende assim como descerrar um retrato seu no edifício dos Paços do Concelho.

José Maria de Alpoim Cerqueira de Borges Cabral (N. 1858; M. 1916) era Licenciado em Direito pela Universidade de Coimbra. Foi



»» José Alpoim

Jornalista, Deputado Parlamentar e ilustre Estadista. Elemento destacado do Partido Progressista.

Foi um dos intervenientes no movimento revolucionário republicano de Janeiro de 1908.

A ele se deve a criação da Comarca de Esposende.

Acontece que esta deliberação não tinha sido executada e na reunião de Câmara de 5 de Janeiro de 1901 sob a presidência do Vereador Manuel José Gonçalves Vilas Boas foi aprovada uma nova proposta em "... que a Estrada Nova a principiari na Igreja Matriz, passe a ter o nome de **Rua Conselheiro José Alpoim**, em sinal de reconhecimento e gratidão pelo alto valor prestado a este concelho com a criação de uma Comarca, favor devido àquele brilhante jornalista e notável tribuno". Esta Rua da Ponte começava em frente à Igreja Matriz e terminava no pontilhão do Rego da Obra.

Na reunião do Executivo Municipal de 22 de Fevereiro de 1972 o vereador João Terra de Sá apresentou uma proposta nos seguintes termos: - "Considerando que a obra realizada na Avenida Dr. Henrique Barros Lima, melhorou, até certo ponto, de forma extraordinária, o acesso a esta vila pelo lado norte; considerando, porém que ao chegar ao Largo da Igreja Matriz aquela via esbarra com um casario velho e inestético, estrangulando mesmo a Avenida e tornando o trânsito mais difícil e perigoso; considerando que esta vila, é hoje centro de um turismo de considerável valor potencial, que já conta na economia nacional, e que o péssimo aspecto daquela local está a concorrer para uma péssima impressão nos milhares de turistas que todos os anos nos visitam; Proponho: A - que a Câ-

mara mande elaborar, imediatamente um estudo sobre o arranjo imprescindível e conveniente daquela local, pedindo ao Estado a necessária participação para esse efeito; B - que se proceda também, imediatamente, à expropriação daqueles casebres, de forma a completar a obra iniciada na dita Avenida Henrique Barros Lima". A Câmara aprovou por unanimidade esta proposta mas ainda em 1986 continuavam de pé "aqueles casebres".

Por proposta da Comissão de Toponímia de 20 de Abril de 1993 foi atribuída a esta Praça o nome de "**Praça da Matriz**".

Notas:

1 - VEIGA, António - Retalhos de Esposende, Século XIX (1), in "Nascer de Novo"



»» Antiga Rua José Alpoim

Manuel Albino Penteado Neiva

PUB

Restaurante

Azeite & Alho

Chef. Ivo Loureiro e Sofia Vieira

Cozinha Típica Portuguesa

AZEITE & ALHO RESTAURANTE:

- Parceiro American Express
- Publicado na Wine Passion
- Receituário no Jornal de Notícias
- Prémio Boa Cama Boa Mesa do Expresso
- Selecionado Roteiro do Minho
- Receituário no Wall Street Journal U.S.A.

RECOMENDAMOS

- Broa Recheada de Bacalhau e Grelhos
- Filetes de Polvo com Arroz de Feijão
- Cataplana com Robalo e Ameijôa
- ...
- Fritadinho na Telha
- Grelhado de Naco de Boi
- Arroz de Pato Folhado

RUA DO FACHO, APÚLIA - ESPOSENDE

TEL. 253 987 048 - TELEM. 969 554 185

ENCERRA À SEGUNDA-FEIRA

Manuel Carvoeiro faz balanço

O deputado municipal da DCU-PCP/PEV, Manuel Carvoeiro, fez-nos chegar um manifesto político, fazendo nele uma retrospectiva da sua passagem pela Assembleia Municipal, desde 2005, na sequência dos resultados eleitorais autárquicos de então, de que resultou a sua eleição para este Órgão, em representação da Coligação Democrática Unitária – PCP/PEV.

Dada a sua extensão, não podemos transcrever o conteúdo do referido manifesto. No entanto, por respeito ao trabalho desenvolvido, divulgamos algumas passagens de uma narrativa que, certamente, o autor porá à disposição de todos os esposendenses, em particular, e dos nossos leitores, em geral.

Assim, lê-se a dada altura que a Assembleia Municipal "deveria assumir-se como um Órgão atento, fiscalizador da acção do Executivo Camarário, mas, também, como um fórum institucional com uma feição criativa, de propositura, apto a apontar as avenidas do progresso em vez de permanecer nas veredas do atraso". E, mais adiante, Manuel Carvoeiro refere que, "com elevado sentido de responsabilidade e cien-

te dos compromissos assumidos, a CDU, ao longo do mandato que agora chega ao fim, teve uma postura marcada por uma intervenção activa e permanente. Hoje, praticamente no fim deste mandato, é com grande entusiasmo, grande alegria e orgulho que falamos do nosso trabalho na Assembleia Municipal. Hoje, é com imensa alegria e com o sentimento do dever cumprido que aparecemos perante os Eleitores, perante as gentes, perante o povo, perante os Esposendenses, de cabeça erguida, porque temos um património de luta, de acção, intervenção e propostas que nem outro partido possui. De facto, a CDU, com apenas um eleito na Assembleia Municipal foi uma voz firme em defesa dos Es-

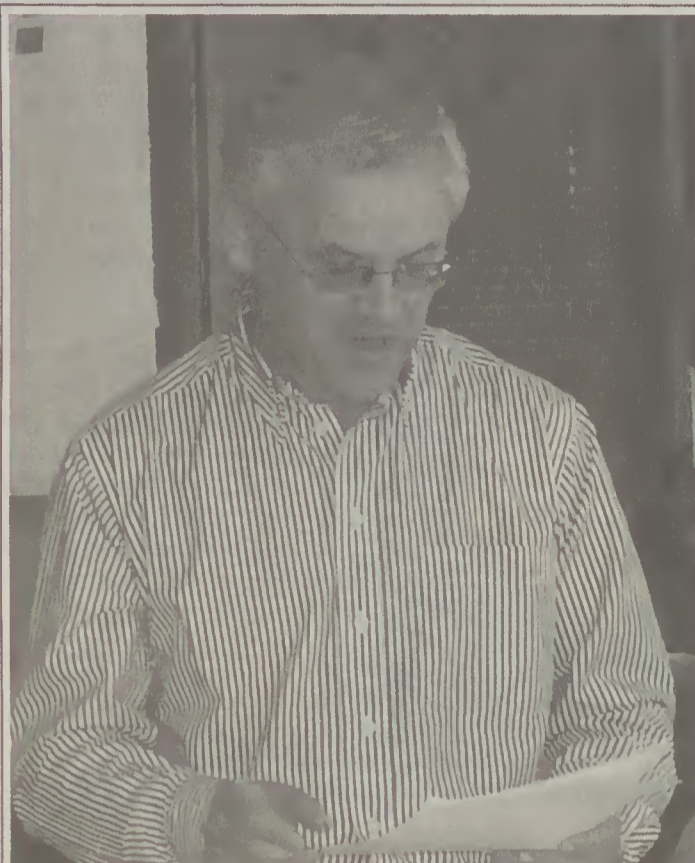

») Manuel Carvoeiro

posendenses. Uma voz, grito de alarme, de pro-

Municipal, a voz firme, coerente e combativa contra a desastrosa política de direita do actual Governo PS. A CDU que se orgulha de, na Assembleia Municipal, ter assumido uma verdadeira acção fiscalizadora da Câmara, tendo, para o efeito, formulado muitas perguntas ao Presidente do Executivo acerca das mais diversas matérias, bem como apresentado requerimentos sobre vários dossiês. Foram muitas e muitas as propostas, moções e recomendações orientadas, todas, na defesa da nossa terra, das suas gentes, orientadas, no fundo, para o desenvolvimento do nosso concelho".

A finalizar a sua dissertação, o deputado municipal da CDU-PCP/PEV, afirma que, "enquanto eleito da CDU,

tenho a plena consciência do dever cumprido e a satisfação de ter estado, a todo o tempo, ao lado dos trabalhadores e na defesa dos interesses da população de Esposende. Procurei desenvolver um trabalho assente no estudo, na dedicação, no acompanhamento e ligação permanente e estreita às gentes do nosso concelho. Por tudo isto, creio que é justo reforçar a CDU, ampliando, desta forma, esta voz firme e combativa na defesa dos interesses dos Esposendenses. O trabalho realizado dá-nos confiança quanto ao crescimento da CDU e constitui um motivo e estímulo para, de forma significativa, contribuirmos para o desenvolvimento e progresso do nosso concelho".

Algumas preocupações do CDS-PP, de Esposende

A Presidente da Comissão Política do CDS-PP, de Esposende, Hersília Brás Marques, através de comunicados, fez chegar à redacção de Farol de Esposende algumas temáticas, evidenciando a sua preocupação com diferentes efeitos que essas temáticas podem ter nos potenciais destinatários ou eventuais interessados. No primeiro dos comunicados recebidos, lê-se que "o CDS-PP está atento e preocupado com os efeitos locais da crise económica, ao nível das micro e pequenas empresas, pelo que vai procurar dar resposta aos apelos dos esposendenses".

Noutro passo do comunicado é dito que "a Câmara Municipal de Esposende deve procurar aproveitar todos os mecanismos, nomeadamente programas de apoio, colocados ao seu dispor, na procura de soluções para os agentes económicos locais. Seria o caso da adesão, por parte do município de Esposende, ao Programa FINICIA, que constitui um mecanismo financeiro de micro e pequenas empresas, com actividade essencialmente local, visando robustecer o tecido empresarial do concelho, estimular o investimento das micro e pequenas empresas e melhorar os produtos e/ou serviços prestados na modernização das instalações e equipamentos.

Um segundo comunicado, direccionado para a agricultura biológica, refere que o CDS-PP está "atento á realidade da Agricultura Biológica e aos valores ligados à terra que nos últimos tempos se justificam como cada vez mais relevantes" pelo que "irá propor à Câmara Municipal de Esposende a criação do Mercado Biológico de Apúlia, com periodicidade semanal. Produtos hortícolas, vinícolas, frutas, broa, ovos ou enchidos são apenas algumas das muitas propostas para uma iniciativa que, semanalmente, poderá mobilizar inúmeros produtores", certos "da grande adesão desta proposta por parte dos consumidores porque são cada vez mais as pessoas preo-

cupadas com a sua saúde, qualidade de vida e riqueza alimentar".

Num outro comunicado, a Comissão Política Concelhia do CDS-PP pretendendo promover a inclusão e a melhoria da qualidade de vida dos idosos do concelho de Esposende diz-se "propor à Câmara Municipal a implementação do CARTÃO MUNICIPAL DO IDOSO com os seguintes objectivos:

a) Contribuir para a promoção da qualidade de vida dos beneficiários e seus agregados familiares, através da concessão de descontos e apoios por parte da Câmara Municipal de Esposende, na aquisição e utilização de bens e serviços em que esta seja o fornecedor;

b) Apoiar os beneficiários em actividades de aprendizagem ao longo da vida, designadamente nas áreas da formação, cultura, social e desporto;

c) Contribuir para a igualdade de oportunidades no acesso a diferentes ofertas e para o processo de responsabilização social, do sector público e privado, na prossecução de um concelho mais solidário".

Finalmente, lê-se num quarto comunicado que "a actual Secretária de Estado dos Transportes, Ana Paula Vitorino, prometeu reavaliar a introdução de portagens nas SCUT, após o acto eleitoral de Setembro próximo. Ora, em vésperas de eleições, este anúncio constitui uma promessa

eleitoral de cuja veracidade os cidadãos têm toda a legitimidade para desconfiar.

O CDS-PP/Esposende, que sempre esteve na linha da frente no combate contra uma medida profundamente injusta para o nosso concelho, com implicações negativas no desenvolvimento económico de Esposende e, conseqüentemente, um grave encargo para todos os Esposendenses, garante que continuará a lutar por uma via estruturante, segura e adequada aos tempos modernos independentemente do governo que venha a ser constituído após 27 de Setembro".

Nova direcção traça novos objectivos

Continuar a modernização da frota, melhorar as instalações, investir na formação e apostar na faceta social da instituição. Eis o cenário desenhado pelo novo corpo directivo desta delegação de Marinhas da CVP.

No passado dia 25 de Julho teve lugar a tomada de posse da nova direcção da Delegação de Marinhas da CVP. Uma ocasião especial, uma oportunidade de dar início a forma legal dos órgãos da Instituição e de passar em revista feitos já conquistado por este grupo de pessoas.

O acontecimento teve lugar pelas 17h00 na sede da instituição. Como não podia de deixar de ser, estavam presentes os elementos da nova direcção bem como outras pessoas ligadas quer a freguesia de Marinhas quer a Cruz Vermelha Portuguesa.



Para a ocasião foram igualmente convidados todos os socorristas, voluntários, membros e colaboradores desta Delegação.

Doravante o novo cor-

po directivo conta com o apoio de quatro novos voluntários. Estes elementos irão, com certeza, trazer sangue novo para a Instituição. Para servir da melhor manei-

ra a população em geral, esta associação conta com os vice-presidente: Rafael Maranhão (igualmente coordenador), Francisco Lima, António Faria e Luis Peres, do

tesoureiro Aires Patrão bem como com as vogais Liliana Cunha, Sameiro Amorim e Eva Capitão. Quem encabeça este grupo é José Amorim, Presidente

Os presentes tiveram a oportunidade de ouvir os discursos de personalidades activamente ligadas a este associação nomeadamente do Presidente José Amorim.

"Hoje vamos mostrar uma pequena parte do acolhimento temporário actual". Esta foi também uma boa ocasião para se passar em revista al-

guns dos acontecimentos que têm marcado a vida desta Delegação. Podemos então nos referir por exemplo ao caso do incêndio de uma ambulância; à aposta nas instalações e no parque automóvel. De facto, a direcção desta Instituição preocupou-se com a aquisição de uma viatura para o transporte de deficientes, uma nova ambulância que esteja de acordo com as normas legais em vigor. É de ressaltar que estas conquistas só foram conseguidas graças a estreita relação entre esta delegação e outras instituições.

Joana Patrão

Fão

Reabriu o Museu d'Arte

Após obras de requalificação do espaço interior, o Museu d'Arte, em Fão, reabriu ao público no passado dia 9, com uma exposição dedicada ao escultor António Carlos Esteves (1911-1968).

Com a inauguração desta mostra, o Museu d'Arte iniciou um novo ciclo expositivo, desta feita dedicado aos valores locais, promovendo numa linguagem estética o seu reconhecimento e a sua valorização pública, trazendo a um novo convívio, autores com obra plástica contemporânea.

A exposição integra um catálogo científico, artigos de Loja e a realização de diversas actividades do Serviço Educativo do Museu, durante o período em que estiver patente, até 31 de Dezembro deste ano.

António Carlos da Silva Vila Chã Esteves, reconhecido por escultor António Carlos Esteves, natural de Barcelos, residiu largos anos em Fão, onde constituiu família e onde manteve o seu estúdio, no qual conviveram amigos e artistas. Fão inspirou grande parte da sua obra plástica, cujas paisagens e quotidianos imortalizou em aguarela, pastel, carvão e óleos. António Carlos Esteves foi ainda professor, fundador do Jornal "O Fagueiro", Comandante dos Bombeiros Voluntários de Fão, além de escritor, caricaturista, aquarelista, pintor, e

sobretudo, escultor, estando ainda presentes na cidade de Esposende cinco dos seus trabalhos de estatária monumental, produzidos entre 1950 e 1957.

A oportunidade de ver, conhecer, questionar e aprender, através da contemplação de uma exposição de 25 peças seleccionadas na colecção de António Carlos Esteves, com elevada qualidade estética, como a que se apresenta, é uma experiência pessoal e um desafio cultural em Esposende, Município Educador.



Exposição de António Carlos Esteves

Parque Empresarial de Fão candidatado a fundos comunitários

A Câmara Municipal de Esposende apresentou uma candidatura a fundos comunitários, designadamente ao Programa Operacional Regional do Norte, com vista à obtenção de financiamento para a infra-estruturação da 1.ª fase do Parque Empresarial de Fão. Em causa está um investimento de cerca de 1,151 milhões de euros,

estimando-se uma comparticipação de 70% do valor total da obra, na ordem dos 805 mil euros.

O Parque Empresarial está territorialmente implantado junto à Rua das Pedreiras, próximo da Estrada Nacional (EN) 13, ocupando uma área de cerca de 32 hectares.

A candidatura apresentada

pela Autarquia prevê a criação de infra-estruturas viárias, de telecomunicações, de distribuição de água e energia, de recolha de resíduos e efluentes e outras tecnicamente necessárias, englobando desta forma um conjunto de serviços de apoio que visam a promoção do empreendedorismo local e regional.

O Presidente da Câmara Municipal refere que se pretende criar "uma estrutura capaz de dar resposta às necessidades empresariais que procuram locais com infra-estruturas físicas para implementarem as suas empresas". João Cepa nota ainda que "com o Parque Empresarial de Fão promove-se um projecto de em-

prendedorismo e competitividade, com serviços de apoio à gestão e de um nível de qualificação superior".

Com este equipamento disponibiliza-se um espaço com infra-estruturas básicas para os comerciais e industriais potenciando desta forma o investimento e a competitividade local e regional.

Distinguidos três cidadãos e uma colectividade

No Dia da Cidade e do Município, que se comemora a 19 de Agosto, a Câmara Municipal de Esposende vai distinguir três cidadãos, dois dos quais a título póstumo, e uma colectividade. As condecorações terão lugar na Sessão Solene, agendada para as 11h00, no Salão Nobre dos Paços do Concelho.

Assim, vai ser atribuída a Medalha de Mérito Municipal a Agostinho Pinto Teixeira, Presidente da Direcção da Associação Humanitária e Beneficente dos Bombeiros Voluntários de Esposende, cargo que ocupa desde 1986.

Natural da freguesia de Mosteiró, concelho de Vila do Conde, Agostinho Teixeira, desenvolveu a sua actividade profissional como docente em várias escolas, tendo também ocupado diversos cargos de direcção.

Colaborou com vários órgãos de comunicação social de Esposende, contribuindo para um melhor conhecimento do concelho. A sua vontade de ajuda ao próximo faz com que dedique parte da sua vida a causas cívicas. Actualmente, é Vice-Presidente da Mesa dos Congressos da Liga dos Bombeiros Portugueses, Secretário da Assembleia-geral da Escola Nacional de Bombeiros e Delegado de Formação da Escola Nacional de Bombeiros nos distritos de Braga

e de Viana do Castelo.

A título póstumo, com a Medalha de Mérito Cultural, será distinguido o barcelense António Carlos da Silva Vila Chã Esteves, nascido em 1911 e falecido em 1968. Frequentou o Curso de Pintura e o Curso Superior de Escultura, na Escola de Belas Artes do Porto. Em Fão, onde casou e passou a residir, concebeu diversas obras públicas de estatúria que pontuam no concelho de Esposende.

Foi director do Jornal "O Fangueiro", onde assinava a rubrica "Recados à Prima" e na "Página Literária", publicava riquíssimas caricaturas, demonstrando o seu natural sentido de humor, a perspicácia e o traço rápido.

Entre 1951 e 1967, foi Comandante dos Bombeiros Voluntários de Fão, onde se distingue por elevar o reconhecimento regional e nacional àquela corporação humanitária.

Como professor e

mentor tinha um desígnio, que nunca foi concretizado, a atribuição do Prémio Escultor António Carlos Esteves, no valor pecuniário de 500 escudos, criado por si e aprovado em 1968 pelo Ministério da Educação Nacional,

será distinguido João Manuel Viana Antunes, natural do Porto, onde nasceu em 1963, tendo falecido recentemente. Licenciado e Mestre em Arqueologia, desde muito cedo dedicou uma parte significativa da sua vida a



a atribuir anualmente do seu bolso ao melhor aluno e à melhor aluna das Escolas de Fão com a melhor aprovação no exame do ciclo elementar (4ª classe).

Do mesmo modo, a título póstumo, com a Medalha de Mérito Cul-

desenvolver trabalhos em Esposende. Desde 1985 até 2008, ano da última campanha de escavações, participou nas intervenções arqueológicas do Castro de S. Lourenço (Vila Chã), do Castro do Senhor dos Desamparados (Palmeira de Faro),

do Cemitério das Barreiras (Fão), da Villa da Agra do Relógio (S. Paio de Antas) e do sítio medieval do Campo do Pereiro (Forjães). A ele se deve a criação do grupo Teatro Experimental do Castro de S. Lourenço, sendo autor de um livro dedicado aos mais jovens, "Caturro, o pequeno guerreiro".

Colaborou na elaboração da Carta Arqueológica e da Carta Patrimonial do concelho de Esposende, documento fundamental na elaboração do Plano Director Municipal. Nas escolas onde leccionou sempre divulgou o nome de Esposende, trazendo a esta terra centenas de

alunos em visitas de estudo ao castro de S. Lourenço e outros locais do património do concelho.

Com a Medalha de Mérito Municipal vai ser também distinguida a ASSINJEPE - Associação de Defesa, Desenvolvimento e

Promoção de Centro Infantil da Escola António Correia de Oliveira, pelo papel determinante que tem tido na promoção educativa e social da freguesia de Esposende, em particular, e do concelho, em geral.

Instituição Particular de Solidariedade Social desde 2003, a ASSINJEPE foi criada em 1978, embora só se tenha constituído formalmente como associação em 1983. O reconhecimento do seu trabalho foi imediato, tendo sido apoiada, primeiro, pela Obra Social do Ministério da Educação, depois, pelo Instituto da Acção Social Escolar e, por último, pelos Serviços Sociais do Ministério da Educação.

Ao longo de mais de 25 anos a ASSINJEPE tem assumido um papel fundamental no processo educativo de muitas crianças do concelho, contribuindo para o bem-estar social dos esposendenses.

Comemorações do Dia do Município

Desfile "Esposende, entre a Terra e o Mar"

O dia 16 de Agosto foi a data agendada para o desfile "Esposende, entre a Terra e o Mar", integrado nas comemorações do Dia do Município 2009, que a Câmara Municipal de Esposende, com a colaboração das 15 Juntas de Freguesia do concelho, organizou.

Esta actividade faz parte de um programa muito mais vasto, de estudo e divulgação da História Local, que, por sua vez, integra o Projecto "Esposende, Município Educador" e pretende fazer uma abordagem abrangente do concelho, focando as mais diversas áreas, do administrativo ao associativo, do património histórico ao ambiental, da

etnografia à gastronomia.

O objectivo é mostrar a dinâmica do concelho que, como refere o Presidente da Câmara Municipal, "apesar de pequeno em área geográfica, é, no entanto, grande em riqueza patrimonial".

Segundo o Presidente da Câmara, João Cepa, ao longo da sua vida de Autarca tem tido o privilégio de con-

tactar directamente com as populações locais e seus representantes - as Juntas de Freguesia. "Conheço perfeitamente quais os seus anseios, quais as suas vontades, mas também sei quais são os seus motivos de orgulho. Tenho a certeza que a grande maioria das pessoas, muitas delas do meu concelho, não têm a percepção exacta do muito

e generoso trabalho que se vai desenvolvendo em cada uma das freguesias; não têm conhecimento aprofundado do vasto património que escondem, nem das belezas ambientais que elas encerram", refere o Autarca.

Tendo em conta a dimensão do projecto, a Câmara Municipal solicitou o apoio de todas as Juntas de Fre-

guesia do concelho na colaboração em algumas tarefas, nomeadamente no que se refere à etnografia local e ao património associativo da freguesia, tendo deliberado atribuir um subsídio no valor de 750 euros a cada uma delas para fazerem face às despesas com a organização do desfile.

Campanha de escavações no Castro de S. Lourenço

Tal como sucede tradicionalmente, está já em campo mais umas jornadas de escavações no Monte de S. Lourenço, em Vila Chã. Este ano, a campanha decorreu desde o dia 20 de Julho até 14 de Agosto.

Trata-se de dar continuidade a uma actividade cultural 24 anos de vida, apoiada pela Câmara Municipal que, para o efeito, aprovou a atribuição de um subsídio de 6 mil euros aos Amigos de S. Lourenço - Associação de Defesa e Promoção do Monte de S. Lourenço, destinado a assegurar a logística da intervenção.

Além de garantir a manutenção do corpo de voluntários, a Autarquia cede, durante esse período, pessoal especializado que garante o apoio técnico e logístico aos trabalhos, que contam também com a colaboração da Junta de Freguesia de Vila Chã.

Este ano participaram na campanha de escavações cerca de

40 jovens, oriundos principalmente da Faculdade de Letras da Universidade do Porto, como complemento à sua formação académica, uma vez que frequentam os cursos de História, História da Arte e Arqueologia. Participaram também jovens do ensino secundário, motivados pela história e pela curiosidade do trabalho arqueológico, bem como alguns professores do ensino básico e secundário, assim como Mestres e outros profissionais. A orientação dos trabalhos esteve, mais uma vez, a cargo do esposendense Prof. Doutor Carlos Brochado de Almeida, da Faculdade de Letras



da Universidade do Porto.

Quanto ao trabalho a ser desenvolvido, o destaque foi para a escavação que decorreu no local onde, supostamente, se pensa ter havido uma porta de acesso ao castro, que, ao que tudo indica, poderia possuir dois torreões, um em cada extremidade da muralha, que tornaria a passagem para o reduto habitacional mais protegido em caso de necessidade.

Beneficiaram também de restauro e obras de consolidação outras estruturas (casas) já descobertas em anos anteriores, que a presença humana incauta e o tempo acabaram por destruir.

Deste modo, quem

subiu ao monte de S. Lourenço, entre os dias 20 de Julho a 14 de Agosto, teve a oportunidade de poder observar, além das ruínas do castro de S. Lourenço e a exuberante vista sobre o estuário do rio Cávado e parte do concelho, o trabalho da equipa de arqueólogos, que, lentamente, têm trazido à superfície cerca de três mil anos de História, de ocupações humanas que marcam a passagem de diversas culturas pelo castro, reveladas através de inúmeras habitações em pedra e milhares de objectos, esquecidos e cobertos pelo tempo.

9 de Setembro

Mais uma Festa do Idoso

Estão abertas as inscrições para a Festa do Idoso 2009, que terá lugar no próximo dia 9 de Setembro, com mais uma deslocação ao Santuário de Fátima, visto ser um local que os idosos apreciam e onde dispõem de todas as condições para serem bem acolhidos.

A iniciativa da Autarquia destina-se a idosos com idade igual ou superior a 65 anos de idade, pessoas portadoras de deficiência com autonomia, com idade superior a 35 anos, e utentes das Instituições Particulares de Solidariedade Social com valência(s) para a terceira idade. Podem também participar pessoas com idade inferior a 65 anos, casadas ou a viver em união de facto com idoso inscrito na iniciativa, bem como os filhos das pessoas idosas inscritas na ini-

ciativa, portadores de deficiência, independente da idade.

As inscrições podem ser efectuadas nas sedes das Juntas de Freguesia do concelho até ao próximo dia 26 de Agosto.

Com partida junto da Igreja Paroquial de cada freguesia com destino a Fátima, o programa inclui a celebração da Eucaristia na Igreja da Santíssima



») Foto de arquivo

Trindade, às 11h45, à qual se seguirá o pic-nic, estando o regresso a casa previsto para as 17h30.

Como vem sendo habitual, o Presidente da Câmara Municipal, João Cepa, e a restante vereação marcarão presença neste evento, aproveitando para conviver com a comunidade idosa do concelho.

Dia Internacional da Juventude

A Câmara Municipal de Esposende, em colaboração com o Instituto Português da Juventude (IPJ), assinou o Dia internacional da Juventude, que se comemorou no dia 12 de Agosto, com um programa destinado a jovens com idades compreendidas entre os 14

e os 30 anos.

Assim, no Largo Rodrigues Sampaio, teve lugar a apresentação de coreografias de Hip Hop pelos alunos da Academia Praxis, de Esposende, seguindo-se um concerto ao vivo com a banda Hot Pink Abuse.

Para além de assinalar a efeméride, a Autarquia pretendeu que a sociedade em geral e aos jovens em

particular despertassem para a existência do Dia Mundial da Juventude, que se comemora por recomendação da Assembleia-Geral das Nações Unidas.

Associando-se às comemorações do Dia Internacional da Juventude, a Esposende 2000 concedeu, durante esse dia, 10% de desconto nas entradas esporádicas para as Piscinas

Foz do Cávado, aos jovens dos 12 aos 25 anos.

Câmara Municipal promoveu Festa do Livro

A Câmara Municipal de Esposende promoveu, no Largo Rodrigues Sampaio, em Esposende, a Festa do Livro 2009.

O evento destinou-se à população em geral e teve como objectivos a promoção e motivação da leitura como fonte de formação, informação e prazer.

Toda a população teve acesso a livros da sua área de conhecimento das mais diversas editoras, com descontos especiais.

SERV CARROS, LDA.

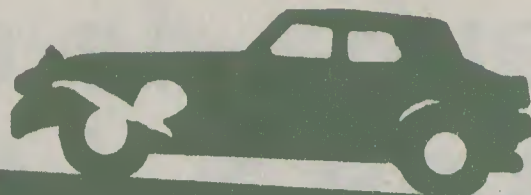

COMERCIALIZAÇÃO, IMPORTAÇÃO E EXPORTAÇÃO
DE VEÍCULOS E PEÇAS, LDA.

AGORA TAMBÉM CENTRO DE ABATE
MATERIAL USADO COM 50% DESCONTO

*Deseja a todos os seus Clientes e Amigos
umas boas férias*

L. Barral - Palmeira do Faro - 4740-591 Esposende
Telf. Mat. Usado - 253 969 124/126 • Tel. Mat. Novo - 253 969 121
Telf. Esct. - 253 969 120 - Fax - 253 969 129

Confeitaria **NÉLIA**
Hotel **NÉLIA**



Deseja a
todos os seus
clientes umas
boas férias

*Doce regional
Fabrico diário*

Fabrica-se toda a
qualidade de doce

- Pão de Ló
- Doce de Gema
- Esquimós, Dulces e Nétias
- Pastéis de Fão
- Doces de Ovos
- Bolos Enfeitados

Telefones: 253 965 962 - 965 530
253 965 528 - 965 529

JUNTOS SOMOS MAIS.

JUNTOS SOMOS UM BANCO COOPERATIVO.

Faça como a Sílvia Alberto e escolha as Soluções de Poupança do Crédito Agrícola. Visite um dos mais de 670 Balcões do Crédito Agrícola e conheça as Soluções de Poupança que temos para lhe oferecer. Juntos somos um Banco Cooperativo. Juntos somos mais fortes.

Crédito Agrícola. Juntos somos mais. Desde 1911.

Linha Directa 808 20 60 60
www.creditagricola.pt



Soluções de Poupança CA

Soluções atractivas e adequadas a todas as necessidades financeiras.



Crédito Agrícola
Juntos somos mais.

Desde 1911

Santa Maria dos Anjos - Embaixatriz

Foram mais de 2.500 quilómetros percorridos por estrada e de algumas centenas a navegar em mar aberto, baías e rios, só este ano!

Este ano, assim como nos anteriores, a nossa catraia tem sido uma verdadeira embaixatriz levando o nome de Esposende por terras que nem seria suposto, tendo em conta o problema do seu transporte em atrelado.

Mas vale a pena! Pelo prazer de estarmos a representar a nossa terra, pelas amizades que fazemos, pelas regatas em que participamos, pelo convívio com as tripulações das outras embarcações, cuja camaradagem, com o tempo, fez com que nos tornássemos todos amigos.

Penso que temos algu-



«)» "Catraia" em Monforte de Lemos

Pena é que Esposende seja ainda tão desconhecido! As vezes fico triste quando me perguntam onde fica Esposende!

Ainda a algumas semanas atrás o Senhor Alcaide de Monforte de Lemos, uma cidade que se situa a umas dezenas de quilómetros a nordeste de Orense (Espanha), pessoa que se interessou pela nossa catraia e que nos honrou com a sua presença abordo num passeio ao longo do rio, me perguntava onde ficava Esposende! Reparei que ele ficou com curiosidade em conhecer a

nossa terra, o que para mim foi gratificante por constatar que a nossa actividade é de alguma forma compensada.

Muitas outras pessoas, noutros locais, nos têm perguntado o mesmo, o que nos deixa a ideia de que temos de fazer algo para ir tornando Esposende mais conhecido, como apresentação de vídeos, fotos, trazendo as pessoas cá para encontraros como os que presenciámos lá fora!

Reis Loureiro



«)» "Catraia" em Monforte de Lemos

ma importância nestes eventos! Tanto pela forma como somos recebidos como pela forma como as pessoas e até a comunicação social se interessa pelo nosso barco. Ele é diferente: dá nas vistas pela sua beleza e pela performance conseguida junto dos outros barcos.



«)» "Catraia" em Lanhelas



«)» "Catraia" em Monforte de Lemos



«)» "Catraia" em Monforte de Lemos



«)» "Catraia" em Monforte de Lemos



... a sua óptica em esposende

- marcamos consultas de oftalmologia
- avaliação da sua visão através de exame - teste, por computador (grátis)
- óculos de correcção - progressivos - monofocais - bifocais
- óculos de sol - graduados
- lentes de contacto e cosméticas
- avaliação da tensão ocular
- outros artigos do ramo

Boas Férias

- um novo espaço
- uma nova imagem
- o atendimento de sempre

PRACETA DA MISERICÓRDIA · EDIFÍCIO FAMÍLIA VINHAS
LOJA A · B | 4740.288 ESPOSENDE
TELEFONE 253 964281 · FAX 253 967823

“Arte na Marginal”

Como forma de divulgar o artesanato local ligado aos trabalhos em cantaria, a Câmara Municipal de Esposende promoveu um evento intitulado “Arte na Marginal”.

Trata-se da exposição de esculturas em granito, da autoria dos escultores autodidactas esposendenses Cláudio Alves e Filipe Sá, que está patente na Avenida Marginal, em Esposende, junto ao estuário do Cávado, num cenário de rara beleza, entre os dias 1 e 25 de Agosto.

Com ateliers na freguesia de Belinho, estes artesãos têm participado em exposições colectivas e individuais em Portugal e no estrangeiro, possuindo obras expostas em propriedades privadas e várias cidades do norte do país, bem como no seu espaço de exposição em Marinhãs.

Nesta exposição, é possível apreciar esculturas de grande porte, nomeadamente as de D. Afonso Henriques, Eça de Queiroz e de Fernando Pessoa, além de um leão e de Baco, Deus do vinho.

Os visitantes desta impor-



racterizado por distintas unidades geológicas sendo extremamente rico em granito, matéria-prima trabalhada pelas “mágicas mãos” dos canteiros, transformando com mestria este material em obras de arte, peças de valor reconhecido por todos. As unidades produtivas artesanais ligadas aos trabalhos em granito estão sobretudo instaladas nas freguesias de Marinhãs, Mar e Belinho.

tante actividade cultural, puderam e podem ainda apreciar, ao vivo e in loco, os artesãos a trabalharem

peças em calcário intituladas o Dia (mulher) e a Noite (homem) com 2,60 metros de altura e com um peso de

3 toneladas cada. Lembre-se que o concelho de Esposende é ca-

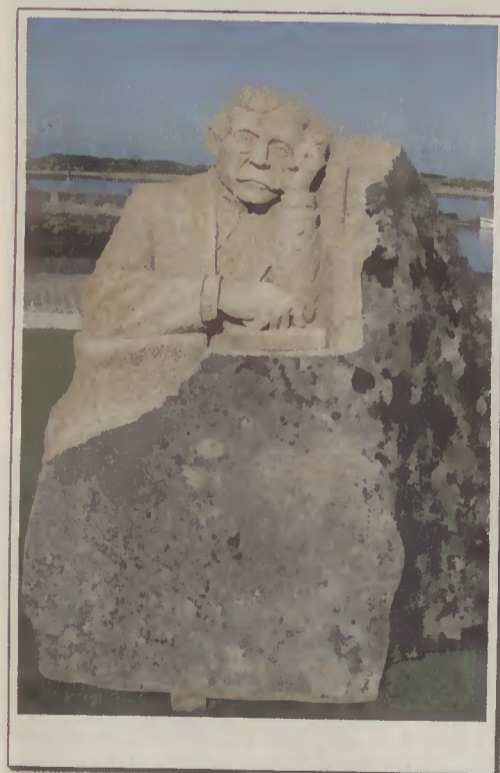

PUB

() PONTODECÓPIAS

IMAGEM E SOLUÇÕES GRÁFICAS

Prç. D. Frei Bartolomeu dos Mártires, Lj. 11 (por detrás da Igreja Matriz) | 4740-222 Esposende
Tel / Fax: 253 968 342 e-mail/msn: pontodecopias@sapo.pt

"Apúlia, da Terra e do Mar"

Câmara apoiou edição dedicada à Vila de Apúlia

O Presidente da Câmara Municipal de Esposende marcou presença na sessão de apresentação do livro "Apúlia, da Terra e do Mar", uma edição da Associação "Recordar a Velha Apúlia", da autoria do barcelense Carlos Basto, que teve lugar no passado dia 24 de Julho, integrada nas comemorações do 75.º aniversário do Grupo dos Sargaceiros da Casa do Povo de Apúlia e do 25.º aniversário do Grupo Infantil.

Perante uma sala repleta e num "espaço onde o Município fez o maior investimento da sua história", concretamente na requalificação da frente da praia da Couve, João Cepa afirmou que "a maior riqueza de qualquer terra está nas suas tradições" e assinalou que "este livro representa muito daquilo que é a história de Apúlia". Felicitou, por isso, a Associação pela iniciativa e o autor pela obra e assegurou que "a Câmara Municipal de Esposende estará sempre disponível para colaborar em projectos com esta importância e com esta qualidade".

O Presidente da Associação "Recordar a Velha Apúlia", José Neiva Santos, agradeceu o apoio e dis-

ponibilidade manifestados, desde a primeira hora, pelo Presidente da Câmara Municipal, o que tornou mais fácil a concretização do projecto, fazendo a entrega do primeiro exemplar a João Cepa, devidamente assinado por todos os membros da Direcção da associação e pelo autor do livro.

José Neiva Santos explicou que, para além do intercâmbio entre as várias gerações que passaram por Apúlia, a Associação integra uma vertente sócio-cultural, que originou a publicação do livro, assumido como um contributo para a história desta Vila. A circunstância do lançamento



»» Sessão de apresentação do livro

ter ocorrido no âmbito das comemorações resulta de um compromisso assumido com a Grupo dos Sarga-

ceiros, a quem José Neiva Santos agradeceu "a forma brilhante como veiculam e dão a conhecer uma das fa-

cetas culturais de Apúlia".

A apresentação do autor do livro coube ao esposendense Carlos Brochado de Almeida, da Faculdade de Letras da Universidade do Porto, que o apresentou como "um homem multifacetado", um artista plástico que pinta e que escreve e que "está culturalmente convivente com as terras que apadrinhou".

Manifestando honra pela presença do Presidente da Câmara Municipal, Carlos Basto assinalou que este "é um livro essencialmente de imagens e muito poucas palavras", que dedica "ao bom povo de Apúlia".

PUB

Confeitaria
marBELA
BOMBONARIA

ARTE EM DOCE
ESPECIALIDADES
DA CASA
E REGIONAIS

Rua 1º de Dezembro, 71 • Telef. 253 963 274 • Fax 253 965 926

PASTELARIA E BOLOS DE ALTO REQUINTE



QUALIDADE
TRADIÇÃO
INOVAÇÃO

Confeitaria
A Primorosa

Fundada em 1928
(mais antiga de Esposende)

Desejam boa estadia em Esposende e óptimas e repousantes férias

Praça do Município, 7 • Telef. 253 961 563 - Esposende

LS

Ourivesaria

SUIÇA

Deseja a todos os clientes e amigos umas boas férias



Conheça as vantagens do Cartão de Pontos e peça o seu!

Rua 1º Dezembro, 35 - 4740 Esposende - Telf. 253 961 791

Candidatura a património imaterial da UNESCO

O Grupo dos Sargaceiros da Casa do Povo de Apúlia Sargaceiros de Apúlia vai apresentar, novamente, uma candidatura a património imaterial da UNESCO, com o apoio da Câmara Municipal de Esposende, conforme garantia dada pela Vereadora da Cultura.

Emília Vilarinho assegurou que a Autarquia está "empenhadíssima" no apoio à candidatura de um património de grande valor cultural e vincou que a marca da UNESCO trará maior responsabilidade para a sua preservação. A Vereadora exortou ainda a comunidade de Apúlia a colaborar e a envolver-se no movimento, dando o seu contributo.

Emília Vilarinho falava no decurso de uma mesa redonda, que se seguiu à projecção de um filme sobre os Sargaceiros, mas já tinha usado da palavra na sessão de abertura para felicitar os Sargaceiros e para manifestar a "profunda gratidão da Câmara Municipal de Esposende a este grupo que tão bem divulga a cultura popular do concelho", considerando que é uma honra e um orgulho para o Município.



»»» Grupo dos Sargaceiros da Casa do Povo de Apúlia

A Vereadora da Cultura destacou o facto de os Sargaceiros manterem o seu património sem o desvirtuar e elogiou a sua presença em palco, saudando ainda a iniciativa da constituição do Grupo Infantil

que permite assegurar a continuidade do Grupo.

A candidatura do Grupo dos Sargaceiros a património imaterial da UNESCO foi uma das questões abordadas na mesa redonda, na qual par-

ticiparam para além da Vereadora da Cultura da Autarquia, a Directora do Grupo dos Sargaceiros e da Secção de folclore, Laurentina Torres, o Presidente da Junta de Freguesia de Apúlia, Emílio Dias, o autor da candidatura à UNESCO, Álvaro Campelo, o Delegado da Fundação Inatel, Handell de Oliveira, bem como Ludgero Mendes, da Federação de Folclore Português, que considerou que, de entre os inúmeros prémios arrecadados pelo Grupo dos Sargaceiros, a Medalha de Mérito Cultural da Câmara Municipal de Esposende, atribuída em 1992, "tem um significado muito especial, porque é o reconhecimento do Município pela acção desenvolvida pelo

Grupo".

Laurentina Torres apelou à colaboração da Junta de Freguesia e da Câmara Municipal de Esposende para a nova candidatura a apresentar à UNESCO, pedido reiterado por Álvaro Campelo que apontou que o primeiro passo é inventariar o património imaterial, trabalho que, segundo Ludgero Mendes, da Federação de Folclore Português, exige muita pesquisa e investigação e tem que ser feito com profissionalismo. Apelou, por isso, à Junta de Freguesia e à Câmara Municipal, para que "afectem todos os recursos para defender esta candidatura, porque se ganhar não é só Apúlia que ganha, é o concelho e o país".

Grupo Infantil recebe Medalha de Mérito Cultural

O Grupo Infantil dos Sargaceiros da Casa do Povo de Apúlia foi distinguido com a Medalha de Mérito Cultural, da Câmara Municipal de Esposende, pelo contributo que tem dado para o progresso e promoção do concelho a nível regional, nacional e internacional.

A entrega da Medalha, aprovada por unanimidade do executivo camarário, na reunião do passado dia 1 de Julho, foi feita pelo Presidente da Autarquia, no decurso do Festival de Folclore que encerrou as comemorações do 75.º aniversário do Grupo dos Sargaceiros da Casa do Povo de Apúlia e do 25.º aniversário do Grupo Infantil.

João Cepa expressou o seu orgulho por tomar parte nas comemorações do Grupo dos Sargaceiros, que apontou como "um produto de excelência" do concelho, que deve orgulhar todos os apulienses, e saudou "todos quantos têm trabalhado, de forma empenhada e desinteressada, para que o Grupo dos Sargaceiros

continue a existir com a qualidade que o distingue". A actual Directora do Grupo dos Sargaceiros e da Secção de folclore, Laurentina Torres, mereceu uma "referência especial" por parte do Presidente da Câmara Municipal, pelo "exemplo de dinamismo, dedicação e amor aos Sargaceiros".

Laurentina Torres agradeceu as palavras de estímulo do Presidente da Câmara Municipal, a quem entregou uma lembrança expressando a gratidão dos grupos Infantil e Sénior a João Cepa.

Para o final, o Presidente da Câmara deixou o anúncio, que foi largamente



aplaudido pela vasta assistência presente, e que é a disponibilidade da Autarquia para, à semelhança do que já sucede com o Grupo Sénior, estabelecer um protocolo de colaboração

para apoio ao Grupo Infantil e à Escola de Concertinas da Casa do Povo de Apúlia. Laurentina Torres agradeceu, considerando ser "a concretização de mais um sonho" e assegurou que "vamos continuar a ser uns dignos representantes da cultura do concelho no país e no estrangeiro".

Por sua vez, a Junta de Freguesia, para além de agradecer os grupos Sénior e Infantil, quis também, e de acordo com deliberação em reunião do executivo, homenagear "um dos rostos do Grupo dos Sargaceiros", Adriano Pereira, que agradeceu a distinção, dizendo que gosta de estar no grupo e de dar o seu melhor.

PUB



José Félix & Filhos, Lda.

SEDE: RUA 5 DE OUTUBRO, 57

FILIAL: RUA DR. SOUSA CAMPOS, 3

TEL: 252600270

FAX: 252600279

VILA DO CONDE

TEL / FAX: 252624914

PÓVOA DE VARZIM

NÃO ESTAMOS EM ESPOSENDE, MAS ESTAMOS PERTO DE SI

Antas

Festa para os Emigrantes

Chegaram com saudades, cansados e estampada no rosto uma preocupação constante de dias melhores. Mais uma vez o mês de Agosto foi o escolhido para a maioria dos emigrantes visitar as suas origens, seus parentes,

dermos nos reservam, numa fase em que a crise é tema dominante, nos quatro cantos do mundo.

Como a maioria dos emigrantes parte antes das festas de Sta. Tecla, a Comissão de Festas achou por bem

to da capela.

Tascas abertas e muita animação, a tarde desse Domingo foi preenchida com a actuação do recém-formado Grupo Folclórico de Antas, concertinas e, mais para o final, noite de fados. A tarde foi de muita alegria apesar do tempo cinzento, muito nublado, que, em pleno verão, sente-se a ausência do Sol.

A COMISSÃO DE FESTAS

Tem como presidente o Sr. Pe. Manuel Brito, vice-presidente, David Dias Araújo, secretário, José Albino Lopes da Silva e tesoureiro, Miguel Pires Cunha. As festas de Sta. Tecla, Sta. Luzia e Sta. Bárbara, sempre no primeiro Domingo de Setembro, praticamente encerram as festas religiosas aqui para os nossos lados. A Comissão agradece a todos aqueles que voluntariamente colaboraram com este programa.

Nereides Martins



conviver com os amigos e, naturalmente, recuperar forças para mais um ano de trabalho e, também, coragem para enfrentarem as consequências que os tempos mo-

organizar um convívio, no passado dia 2 de Agosto, Domingo, uma mini festa que reuniu centenas de emigrantes e não só, uma adesão de pessoas que lotaram o recin-

festas
St^a TECLA | St^a LUZIA | St^a BÁRBARA

S. PAIO de ANTAS - ESPOSENDE

PROGRAMA	23 de Agosto, Domingo	5 de Setembro, Sábado
29 de Agosto, Sábado	31 de Agosto, Segunda - Feira	6 de Setembro, Domingo
3 de Setembro, Quinta - Feira	4 de Setembro, Sexta - Feira	

Apóio: **ESPOSENDE**

Rio Tinto

O Centro Cívico (Edifício da Junta e Assembleia de Freguesia)

A história recente deste edifício daria para escrever um pequeno, mas interessante livro. Foi inaugurado em Outubro de 1993, o que dizer que, no próximo ano, vai fazer a bonita idade de 17 anos. A Assembleia de Freguesia, em 26 de Abril último, por maioria absoluta, deliberou que ao Salão Nobre fosse dado o nome do Rev. Cónego Melo Peixoto (já falecido), figura de grande prestígio no meio Eclesiástico e não só. O motivo desta homenagem, mais do que justa, foi porque o referido Prelado teve papel preponderante no

desbloquear da situação que envolvia o terreno onde foi construído o edifício. Efectivamente, o terreno era pertença de um particular, que o tinha doado à igreja (com reserva de usufruto enquanto viva). Resolvido o problema com a Diocese, doando o terreno à freguesia, estava aberto o caminho à concretização de um sonho antigo. Não fora isso e hoje a Sede da Junta estaria fora do centro da localidade, provavelmente lá para o Parque Desportivo, único terreno pertença da Autarquia. Ninguém vendia terreno e se o fizesse por

quanto ficaria? Mas o que interessa, no fundo, é referir que o trabalho das autoridades administrativas não pode nem deve ser esquecido. O sonho vinha sendo acalentado há anos, pelo Presidente da Junta de então, Sr. José Fernandes Cachada, que, em reuniões desta Autarquia, em intervenções nas reuniões da Assembleia local e municipal, em reuniões com o Presidente da Câmara Municipal (na altura, o Sr. Alberto Figueiredo), em idas constantes a Braga, para reuniões de trabalho com o Sr. Governador

Civil ou com Autoridades Eclesiásticas, tudo a expensas suas. Graças a tal empenho, conseguiu assim, com muito e aturado trabalho, o apoio financeiro necessário da Câmara Municipal. Soube ainda negociar, conjuntamente com a Edilidade Esposendenses, apoio

de empresários locais, reduzindo esses apoios a escrito, tornando assim claras as intenções envolvidas. Viu, deste modo, nascer uma obra que é orgulho de todos por ser acima de tudo polivalente. Assim nasceu o Centro Cívico.

Seria, pois, de inteira

justiça, que, na placa que se encontra logo à esquerda quem entra no edifício, constasse os nomes dos Autarcas a que neste artigo se faz referência. Será no mínimo uma justa e oportuna homenagem.

A. Vilaça

PUB

Papelaria Belinha

Noribal Balsa Súcio

Onde também pode comprar os livros e todo o material escolar e de escritório

Deseja a todos os Clientes, Fornecedores e Amigos umas Boas Férias

**Praça Henrique Medina, Lote A-2 – Loja 4
Telefone 253 963 388 – 4740 ESPOSENDE**

14

18
Agosto
2009

Ainda a Festa de Santa Marinha

Terminada que está a Festa em honra de Santa Marinha, resta-nos dar os parabéns à jovem Comissão de Festas, pela determinação e coragem ao meterem ombros a uma tarefa difícil e impensável, tendo em conta que não existe tradição festeira. O programa foi bom, o tempo ajudou e o povo compareceu em massa.

Consta que ainda sobejou dinheiro para a próxima, por isso, assim sendo, está facilitada a tarefa a eventuais continuadores do evento.

Falecimento

Inesperadamente faleceu, no passado dia 20 de Julho, a Ex.ma Senhora Laurinda Gomes da Cruz, de 93 anos de idade, esposa do Ex.mo Senhor José Cardoso. Após cerimónias fúnebres religiosas, foi a sepultar no Cemitério local. A todos os seus familiares, sentidos pêsames.

Mãe luta contra a entrega dos filhos para adopção

Vamos ajudar a Susana para que o Francisco e o João voltem para ela.

Petição pública: www.peticao publica.com

Para: Ministério da Justiça e Ministério da Segurança Social

A Susana nutre pelos seus filhos um amor incondicional, no entanto assistimos com indignação a forma como tem sido subestimada e reduzida a nada. O seu esforço e dedicação para reaver os seus filhos não conhece limites, apesar de para muitos todo esse esforço ter sido insuficiente, A Susana é uma pessoa com uma escolaridade baixa e educação modesta, cresceu num ambiente nem sempre considerado ideal, circunstâncias que fizeram dela a mulher e mãe que é hoje, mas será que a sua condição modesta faz dela uma má mãe?

A Susana transmite aquilo que aprendeu, aquilo que ela própria teve oportunidade de aprender ao longo da sua infância. Infelizmente nem todos têm as mesmas oportunidades de



vida! Contudo e apesar de todas as dificuldades é inegável que a Susana tem vindo a evoluir no seu papel de mãe, e a verdade é que ao longo de todo este tempo verificou-se uma grande evolução na sua vida enquanto mãe. Por exigência das técnicas da acção social deixou o companheiro, e pai dos seus filhos, mudou de casa para uma com melhores condições,

comprou mobiliário adequado aos menores, frequentou aulas de parentalidade, reaproximou-se da sua família e inscreveu-se num curso das Novas Oportunidades, tudo isto no pressuposto de ter os seus filhos de volta.

A Susana é uma mãe sozinha e tra-

balhadora, trabalha incansavelmente doze horas por dia no ramo da hotelaria para poder proporcionar uma vida minimamente confortável aos seus filhos. A Susana visita religiosamente os seus filhos na instituição onde permanecem. A Susana é pobre? É. Tem dificuldades? Tem. Precisa de ajuda? Sem dúvida que sim. Mas que ninguém duvide do seu amor e o seu esforço por os seus filhos!

Isto é sem dúvida um apelo as pessoas que possam e queiram ajudar a Susana a não perder os seus filhos tão injustamente. Por favor, assinem pela Susana, pelo Francisco e pelo João Pedro para que possam ser uma família feliz e unida. As crianças têm direito antes de mais a uma família natural que respeite a sua identidade e personalidade.

PUB



CENTRO SOCIAL DA JUVENTUDE DE MAR
ASSOCIAÇÃO FUNDADA EM 2 DE JUNHO DE 1976

AVISO

30 DE AGOSTO DE 2009, ÀS 15.30 HORAS
NO AUDITÓRIO DO CENTRO CÍVICO DE MAR

VENDA EM HASTA PÚBLICA, POR ARREMATACÃO, DO LOTE N.º 8, DO LOTEAMENTO DA CÂMARA MUNICIPAL DE ESPOSENDE, SITO NA RUA DA ESTRADA NOVA, NO LUGAR DE CIMA DA FREGUESIA DE MAR.

Avisam-se todos os interessados, que no próximo dia 30 de Agosto de 2009, às 15.30 horas, no AUDITÓRIO DO CENTRO CIVICO DE MAR, vai proceder-se, à venda em hasta pública, por arrematação, do lote n.º 8 que faz parte do loteamento da Câmara Municipal de Esposende, sito na Rua da Estrada Nova, na Freguesia de Mar, do Concelho de Esposende.

Identificação e Características do Lote:

- Local - Loteamento da C. M. de Esposende - Rua da Estrada Nova - Mar
- N.º do Lote - 8
- N.º de Pisos - 2
- N.º de Fogos - 1
- Uso - Habitação
- Área-211,2 m²
- Implantação - 73,5 m²
- Anexos -1
- Implantação do Anexo - 31,4 m²
- Total de Construção - 147+31,4 m²

O preço base para inicio da hasta pública é de 35.000,00 Euros.

Só são permitidos lanços de 500,00 Euros.

Pagamento na hora, de 10% do valor final da hasta pública, sem direito a reembolso no caso de desistência. Os restantes 90%, terão de ser pagos no prazo máximo de 75 dias.

Os interessados em participar nesta hasta pública, terão de apresentar os seguintes documentos:

- Pessoas singulares - Bilhete de Identidade e Cartão de Contribuinte
- Pessoas Colectivas - Certidão Permanente, Fotocópia do Bilhete de Identidade e Cartão de Contribuinte das pessoas com poderes para obrigar a sociedade.

Esposende, 03 de Agosto de 2009

Centro Social da Juventude de Mar
Presidente
(António Fernando de Abreu Ceça)

PUB

ALUGA-SE

Escritórios e Lojas

No Centro Comercial
2 Rosas, em Forjães

Contacto: 253871436

PUB

Zé dos Leitões
RESTAURANTE

ESTRADA NACIONAL 103 - TEL. 253 876 074/75
FORJÃES

RESTAURANTE NEIVA
ESTRADA NACIONAL 13 - TEL. 258 871 466
FREGUESIA DE NEIVA

VENDA DE LEITÃO ASSADO PARA FORA
FECHADOS 3as. TARDE E 4as. TODO O DIA

Jornal Farol de Esposende nº 410 de 18 de Agosto de 2009

Cartório Notarial de Esposende

Lic.ª Andreia Amaral
Rua D. Pedro Cunha, n.º 19,
Ed. Nova Cidade, 4740-304, Esposende
Tel. 253-986350 - Fax. 253-986351 - Tlm. 961553040
E-mail: geral@aa-notaria.com

CERTIFICO que, a fls.52 e seguintes, do livro n.º.31-A, de "Escrituras Diversas", deste Cartório, se encontra exarada com a data de vinte e sete de Maio de dois mil e nove, uma escritura de JUSTIFICAÇÃO por USUCAPIÃO, na qual ADÉLIO REGADO ARANTES e mulher EVA DE LIMA RIBEIRO, casados sob o regime da comunhão geral de bens, ele natural da freguesia de Marinhas e ela natural da freguesia de Vila Chã, ambas do concelho de Esposende e na primeira residentes na Rua Conde de Madimba, n.º. 13, contribuintes fiscais números 163 005 893 e 137 094 418, DECLARARAM: Que são donos e legítimos possuidores, com exclusão de outrém, do seguinte imóvel:

Prédio rústico, composto por cultura de regadio, com a área de duzentos e setenta metros quadrados, situado no sítio do Barreiro, da freguesia de Marinhas, concelho de Esposende, a confrontar do norte com José Valentim Enes Pilar, do sul com António Alves Ribeiro, do nascente com Inácio Cabreira Santos e do poente com Maria Arminda Ribeiro Fino, não descrito na Conservatória do Registo Predial de Esposende, inscrito na matriz em nome do justificante marido sob o artigo 2515, com o valor patrimonial de 11,00 € e o atribuído de MIL EUROS.

Afirmaram que o imóvel veio à sua posse em virtude de o terem adquirido no ano de mil novecentos e setenta e nove, por compra meramente verbal, nunca reduzida a escritura pública, feita a Joaquim Gonçalves Regado e mulher Amélia Gonçalves Marques, casados que foram sob o regime da comunhão geral e residentes que foram na mencionada freguesia de Marinhas.

Não obstante não terem título formal de aquisição do referido imóvel, sempre estiveram na detenção e fruição do mesmo, durante mais de vinte anos, detenção e fruição essas adquiridas e mantidas sem qualquer violência e exercidas sem qualquer oposição ou ocultação, ou seja, de modo a poderem ser conhecidas por quem tivesse interesse em contrariá-las, posse essa que exerceram de boa fé, pacífica, contínua e publicamente, pelo que invocaram a USUCAPIÃO, como causa do referido imóvel.

Está conforme o original, na parte transcrita e certificada.

Esposende, trinta e um de Julho de dois mil e nove.

A Notária
(Andreia da Silva Amaral)



Restaurante

Dom Sebastião

Irmãos Losa, Lda

Rua Conde Castro, 3 - 4740-238 Esposende

Telef. 253 961 414

**Deseja umas boas
férias a todos os
clientes e amigos**

Confeccções
VANEX

de José Reis Loureiro

**Deseja umas óptimas férias
às suas Colaboradoras,
Clientes e Amigos**

A. Valentim Ribeiro
4740 ESPOSENDE

Telefone 253 964 549 – Fax 253 964 547

Cartório Notarial de Esposende

Lic.ª Andreia Amaral

Rua D. Pedro Cunha, n.º 19,

Ed. Nova Cidade, 4740-304, Esposende

Tel. 253-986350 - Fax. 253-986351 - Tlm. 961553040

E-mail: geral@aa-notaria.com

CERTIFICO que, a fls.36 e seguintes, do livro n.º.33-A, de "Escrituras Diversas", deste Cartório, se encontra exarada com a data de vinte e sete de Julho do ano corrente, uma escritura de JUSTIFICAÇÃO por USUCAPIÃO, na qual ANA DIAS DE BOAVENTURA, solteira, maior, natural da freguesia de Vila Chã, concelho de Esposende e nela residente na Rua do Outeiro, contribuinte fiscal número 163 615 780, DECLAROU:

Que é dona e legítima possuidora, com exclusão de outrém, do seguinte imóvel, situado no sítio da Lagoa, na freguesia de Vila Chã, concelho de Esposende:

Prédio rústico, composto por cultura e videiras em ramada, com a área de novecentos e doze metros quadrados, a confrontar do norte com Manuel Pires de Boaventura, do sul com caminho público ou Rua da Boavista, do nascente com Albino Baltazar Penteado e do poente com Rui Pedro Couto Sá, sito no lugar da Boavista, freguesia de Vila Chã, concelho de Esposende, não descrito na Conservatória do Registo Predial de Esposende, inscrito na matriz sob o artigo 98, com o valor patrimonial IMT de 140,76 € e igual atribuído.

Afirmou que o imóvel veio à sua posse, em virtude de o ter adquirido no ano de mil novecentos e sessenta, por compra meramente verbal nunca reduzida a escritura pública, feita a António Leite Sampaio Morais e mulher Maria da Glória Fonseca Sousa Morais, residentes que foram na dita freguesia de Vila Chã.

Não obstante não ter título formal de aquisição do referido imóvel, sempre esteve na detenção e fruição do mesmo, durante mais de vinte anos, detenção e fruição essas adquiridas e mantidas sem qualquer violência e exercidas sem qualquer oposição ou ocultação, ou seja, de modo a poderem ser conhecidas por quem tivesse interesse em contrariá-las, posse essa que exerceu de boa fé, pacífica, contínua e publicamente, pelo que invoca a USUCAPIÃO, como causa do referido imóvel.

Está conforme o original, na parte transcrita e certificada.

Esposende, 27 de Julho de 2009.

A Notária
(Andreia da Silva Amaral)

Vitor Gonçalves, Manfredo & Ana Antunes
Sociedade de Solicitadores, RL

**ANÚNCIO
VENDA EM PROCESSO EXECUTIVO**
2.ª Publicação

PRÉDIO URBANO EM FÃO - ESPOSENDE

PROCESSO:
Vila Nova.Famalicão - Trib. Judicial (Cível)
3.º Juízo Cível
N.º do Processo: 1516/04.5TJVNF-A

Executado: Elsa Ferreira Silva e outros
Executado: Sérgio Paulo Almeida Marques e outros
Exequente: Armindo Borges Alves da Costa e outros
Exequente: Maria Fernanda Guimarães Ferreira da Costa e outros

Informa-se os eventuais interessados que são aceites propostas de aquisição do(s) seguinte(s) bem(s) penhorado(s) por valor superior ao oferecido pelo credor reclamante, Caixa Geral de Depósitos, S.A.:

VERBA ÚNICA

Fracção autónoma destinada a habitação com uma garagem, designada pela letra "D", correspondente ao segundo andar direito, de um prédio urbano constituído em regime de propriedade horizontal, sito na Rua Azevedo Coutinho, freguesia de Fão, concelho de Esposende, descrito na competente Conservatória do Registo Predial sob o número 00165/271086 - Fão e inscrito na matriz predial sob o artigo 1.285.º D

VALOR OFERECIDO/ANUNCIAR: 62.500,00 €

APRESENTAÇÃO DE PROPOSTAS

As propostas são apresentadas em carta fechada até às 13:45 horas do dia 22-09-2009 na Secretaria do Tribunal Judicial de Vila Nova de Famalicão, devendo os proponentes, nos termos do n.º 1 do artigo 897.º do Código Processo Civil, juntar à sua proposta, como caução, um cheque visado, à ordem do solicitador de execução no montante correspondente a 20% do valor base dos bens, ou garantia bancária no mesmo valor.

As propostas serão abertas no dia indicado às 14 horas, não sendo obrigatória a presença do proponente.

FIEL DEPOSITÁRIO

Sérgio Paulo Almeida Marques, residente na Rua Barão da Trovisqueira, n.º 67 - 2.º Esq.º - Vila Nova de Famalicão

O Solicitador

Vitor Gonçalves

PAULO PEREIRA
Agente de Execução - Cédula 2743

EDITAL
2.ª Publicação

Nº Processo: 84/09.6TBEPS
Esposende - Tribunal Judicial - 1º Juízo

PAULO PEREIRA Agente de Execução designado nos autos de processo supra referido, informa os eventuais interessados que são aceites propostas de aquisição do seguinte bens penhorados:

BEM A VENDER

Prédio urbano:

Prédio urbano, composto por casa com dois pavimentos, dependência e logradouro, situado no lugar de Outeiro, freguesia de Marinhãs, concelho de Esposende, inscrito na matriz predial urbana sob o artigo 1.696/Marinhãs e descrito na Conservatória do Registo Predial de Esposende sob o nº1021/Marinhãs.

O valor mínimo das propostas aceite é de 70% (setenta) do valor atribuído ao bem, sendo o mesmo de 150.000,00 euros (Cento e cinquenta mil euros).

LOCAL E DATA LIMITE PARA APRESENTAÇÃO DAS PROPOSTAS

As propostas de compra deverão ser apresentadas em carta fechada, até às 14,00 horas do dia 22 de Setembro de 2009, na Secretaria do Tribunal Judicial da Comarca de Esposende, sito na Av. Engº Arantes de Oliveira - Esposende, devendo os proponentes, nos termos do nº1 do art. 897º do CPC, juntar à sua proposta, como caução, um cheque visado, à ordem do Solicitador de Execução, no montante correspondente a 20% do valor anunciado para venda, ou garantia bancária no mesmo valor.

As propostas serão abertas no dia e hora indicados, não sendo obrigatória a presença dos proponentes.

São fiéis depositários do bem, os Executados Manuel Menina Marques e Maria de Lurdes Peixoto Domingues Marques, residentes na Rua 15 de Agosto, nº23, lugar de Outeiro, freguesia de Marinhãs, concelho de Esposende, que o deve mostrar, a pedido.

Av. D. Nuno Alvares Pereira, nº 349, sala 17, 4750-324-BARCELOS
Telf. +351253817703 Fax. +351253817703 e.mail: 2743@solicitador.net

PAULO PEREIRA
Agente de Execução - Cédula 2743

EDITAL
CITAÇÃO DE AUSENTE EM PARTE INCERTA
(Artigos 244º. E 248º. do CPC)
2.ª Publicação

A CITAR:
- VITOR ANTÓNIO RODRIGUES TORRES

Nº. Proc: 21/07.2TBCL-B
Barcelos - Tribunal Judicial - 4º Juízo Cível
Exequente: Manuel Pimenta Mendes
Executado: Vítor António-Rodrigues Torres e outra
Valor: 20.956,52 €

OBJECTO E FUNDAMENTO DA CITAÇÃO:

Nos termos e para os efeitos do disposto no artigo 248º. e ss do C.P.C, correm éditos de 30 dias, contados da data da segunda e última publicação do anúncio, citando a ausente VITOR ANTÓNIO RODRIGUES TORRES, com última residência no Lugar do Bouro, freguesia de Gandra, concelho de Esposende, para a acção executiva a que se refere o duplicado do requerimento executivo e documentos que se encontram à disposição do citando na Secretaria Judicial da Comarca de Esposende.

Nos termos do nº. 1 e 2 do artigo 813º. do C.P.C, tem o prazo de VINTE DIAS, para pagar ou se opor à execução e, no mesmo prazo, à penhora. Nos termos do nº. 6 do artº. 864º do CPC, no prazo da oposição e sob pena de condenação como litigante de má fé, nos termos gerais, deve indicar os direitos, ónus e encargos não registáveis que recaiam sobre o bem penhorado, bem como os respectivos titulares, podendo requerer a substituição dos bens penhorados ou a substituição da penhora por caução, nas condições e nos termos da alínea a) do nº. 3 e do nº. 5 do artigo 834º. do CPC.

Poderá efectuar o pagamento da quantia exequenda - 20.956,52 € -, acrescida das despesas previsíveis da execução - nº. 3 do artº. 821 do CPC - e dos juros. Os honorários e despesas devidos ao Agente de Execução ascendem no momento a 2.095,65 €, sem prejuízo de posterior revisão. O pagamento poderá ser feito no escritório do Agente de Execução signatário, no horário e morada indicada no rodapé.

PATROCÍNIO JUDICIÁRIO

Nos termos do disposto no artº. 60 do C.P.C., é obrigatória a constituição de Advogado quando o valor da execução seja superior à alçada do tribunal de primeira instância (5.000,00 €).

COMINAÇÃO EM CASO DE REVELIA

Caso não se oponha à execução, consideram-se confessados os factos constantes do requerimento executivo, seguindo-se os ulteriores termos do processo.

Este Edital encontra-se afixado na Junta de Freguesia do ultimo domicilio conhecido do citando e no Tribunal Judicial da Comarca da última residência do citando. Os prazos começam a contar-se a partir da publicação do último anúncio.

Av. D. Nuno Alvares Pereira, nº 349, sala 17, 4750-324-BARCELOS
Telf. +351253817703 Fax. +351253817703 e.mail: 2743@solicitador.net

NOVO CONSULTÓRIO

Dra. Ana Branca Guimarães Silva

Médica Especialista
Ginecologia - Obstetrícia

PRAÇA DO ALMADA, 25 - PÓVOA DE VARZIM
TEL. 252 621 635

publicidade

Tribunal Judicial de Esposende
1º Juízo

Av. Eng. Arantes de Oliveira
4740-204 Esposende
Telef: 253969310/11 Fax: 253967122
esposende.tc@tribunais.org.pt

ANÚNCIO

Processo: 40003-A/1967
Divisão de Coisa Comum

Requerente: Américo Gonçalves Dias Moreira, NIF - 148662900, domicílio: Rua do Feital Nº 7, Belinho, 4740-000 Esposende
Requerente: Maria de Lurdes Gonçalves Moreira, NIF - 156137399, domicílio: Rua da Praia, Nº 81, Belinho, 4740-000 Esposende
Requerido: António Gonçalves Dias Moreira, domicílio: 670, Rue Donnry, 45430 Mardie
Requerido: Maria Laurentina Martins Cepa, domicílio: 670, Rue Donnry, 45430 Mardie
Requerido: Olívia Alves Caseiro, domicílio: Ns Guia Lesbernes, 47200 Marcellus França
Requerido: Salvador de Jesus Caseiro Moreira, domicílio: Ns Guia Lesbernes, 47200 Marcellus França
Requerido: Manuel Augusto Caseiro Moreira, domicílio: Ns Guia Lesbernes, 47200 Marcellus França
Requerido: Leopoldina de Abreu Barbosa Moreira, domicílio: Ns Guia Lesbernes, 47200 Marcellus França
Requerido: Aníbal Caseiro Moreira, domicílio: Ns Guia Lesbernes, 47200 Marcellus França
Requerido: Arminda de Abreu Barbosa, domicílio: 5, Rue Taleze, Marmande, 47200 Marmande França
Requerido: Maria de Lurdes Oliveira, domicílio: Lugar de Mámua, Mujães, 4900-000 Viana do Castelo
Requerido: Ricardo Manuel de Oliveira Moreira, domicílio: Lugar de Mámua, Mujães, 4900-000 Viana do Castelo
Requerido: Porfírio Gonçalves Dias Moreira, domicílio: Rue Victor Hugo, Nº 12, 78190 Trappes França
Requerido: Maria Beatriz Pires Martins, domicílio: Rue Victor Hugo, Nº 12, 78190 Trappes, França
Requerido: Salvador Gonçalves Dias Moreira, domicílio: Rue de Cornouailles, Nº 79, 78180 Montigny, 78180 França França
Requerido: Maria da Glória Alves Rolo, domicílio: Rue de Cournouailles, Nº 79, 78180 Montigny França
Requerido: Manuel Gonçalves Dias Moreira, domicílio: Lugar de Sanfins, Belinho, 4740-000 Esposende
Requerido: Maria dos Anjos Pires Marques, domicílio: Lugar de Sanfins, Belinho, 4740-000 Esposende
Requerido: Maria dos Prazeres da Costa Azevedo, domicílio: Lugar de Feital, Nº 7, Belinho, 4740-000 Esposende
Requerido: David Gonçalves Moreira, domicílio: 2 Clos Du Leman, 78280 Guyancourt, 78280 França França
Requerido: Chantal Marie-Thérèse Pinson Gonçalves Moreira, domicílio: 2 Clos Du Leman, 78280 Guyancourt França
Requerido: Fernando Gonçalves Dias Moreira, domicílio: Lugar de Caniço, Belinho, 4740-000 Esposende
Requerido: Amélia da Silva Caseiro, domicílio: Lugar do Caniço, Belinho, 4740-000 Esposende
Requerido: Joaquim de Sousa Oliveira, domicílio: Rua da Praia, Nº 81, Belinho, 4740-000 Esposende
Requerido: Basília da Cruz Neiva, domicílio: Praça da Matriz, Nº 3, 4740-273 Esposende
Requerido: Ludovico Pascal Neiva Moreira, domicílio: Praça da Matriz, Nº 3, 4740 Esposende
Requerido: Henrique Neiva Moreira, domicílio: Praça da Matriz, Nº 3, 4740-273 Esposende

Correm éditos de 20 dias para citação dos credores desconhecidos que gozem de garantia real sobre o imóvel objecto de divisão, abaixo identificado, para no prazo de 15 dias, findo o dos éditos, que se começará a contar da data da segunda e última publicação do anúncio, reclamarem o pagamento dos respectivos créditos pelo produto de tal imóvel.

TIPO DE BEM: Imóvel

Prédio rústico composto por cultura de regadio e videiras ramada, situado no Lugar de Maiata, freguesia de Antas, concelho de Esposende, com área de 2.400 m2, a confrontar de norte com caminho, sul com herdeiros de Manuel Faria, nascente com herdeiros de António Alves da Cruz e poente com José Isidro Eiras de Meira Torres, inscrito no Serviço de Finanças sob o artigo 2082º, omissis na Conservatória do Registo Predial de Esposende.

Esposende, 14-07-2009
N/Referência: 2057728

O Juiz de Direito,
Dr(a). Pedro de Brito Conde Veiga
O Oficial de Justiça,
Regina Mª Barbosa



Visite o Concelho de Esposende e desfrute da sua gastronomia

> ANTAS

Restaurante "Reguenga"
Rua da Ribes, 2
4740-012 Antas
253 871 523
Descanso segunda-feira

> ESPOSENDE

Restaurante "O Buraco"
Av. Eng. Arantes e Oliveira
4740-204 Esposende
253 986 385
Descanso quinta-feira

Restaurante "Alma Gémea"
EN13 - Rotunda Sra. da Saúde
4740-209 Esposende
253 967 161
Descanso terça-feira

Restaurante "Bom Fim"
Rua de S. João
4740 Esposende
253 962 407
Descanso segunda-feira

Restaurante "Água Pé"
Av. Henrique Barros Lima
4740 Esposende
253 968 519

> PALMEIRA DE FARO

Restaurante "Bom Fim 2"
EN 103-1 Lugar do Barral, 140
4740-591 Palmeira de Faro
253 962 421
Descanso segunda-feira (excepto nos meses de Julho e Agosto)



Esposende... um privilégio da natureza

Canoagem

Campeonato Regional de Maratonas

No passado dia 26 de Julho, realizou-se em Gemeses, junto às instalações do Clube Náutico do GCDR de Gemeses, as provas respeitantes ao Campeonato Regional de Maratonas. Esta competição teve a organização conjunta da Associação de Canoagem do Minho e do GCDR de Gemeses. As provas decorreram

em circuito o que possibilitou uma melhor visibilidade aos muitos presentes, tornando-se assim mais espectacular. No final, as classificações dos canoistas do concelho de Esposende foram como se pode ler na tabela seguinte.

de preparação para a participação na prova Olympic Hopes, a realizar no mês de Setembro, em Racice, República Checa.

Resultados – Campeonato Regional de Maratonas

Modalidade	Nomes	Clube	Classificação
K2 Sénior	José Maciel/ Francisco Ferreira	GCDR Gemeses	1º
	Luciano Faria/ Luís Morais	Rio Neiva ADA	3º
	Bruno Costa/ Luís Pereira	Rio Neiva ADA	Não Largou
K1 Sénior	Alfredo Faria	GCDR Gemeses	1º
	Jorge Gomes	CNFão	3º
	Diogo Fonte	Rio Neiva ADA	5º
K2 Júnior	Filipe Abreu/ Filipe Portela	Rio Neiva ADA	3º
K1 Sénior Feminino	Inês Saraiva	GRDR Gemeses	1º
K1 Júnior	Júlio Regado	GRDR Gemeses	1º
	Valter Torres	Rio Neiva ADA	3º
K1 Júnior Feminino	Carla Faria	GCDR Gemeses	2º
C1 Júnior	Tiago Ferreira	GCDR Gemeses	2º
	António Rodrigues	GCDR Gemeses	3º
K2 Cadete	João Figueiredo/ João Lopes	GCDR Gemeses	1º
	Artur Pereira/ Hugo Ferreira	CNFão	3º
K2 Cadete Feminino	Andreia Morais/ Patricia Matos	Rio Neiva ADA	3º
K1 Cadete	Sérgio Eiras	Rio Neiva ADA	6º
K1 Cadete Feminino	Joana Barbosa	CNFão	2º
	Bruno Cruz	GSDR Gemeses	1º
C1 Cadete	Reinaldo Vale	GSDR Gemeses	3º

BRUNO CRUZ, NA EQUIPA NACIONAL DE CADETES

O Técnico Nacional de Cadetes, Rui Fernandes, convocou o atleta do GCDR de Gemeses, Bruno Cruz, para mais um estágio da Equipa Nacional de Cadetes, de Regatas em Linha, a realizar entre os dias 10 e 15 de Agosto, em Montemor-o-Velho.

Este estágio será mais um momento

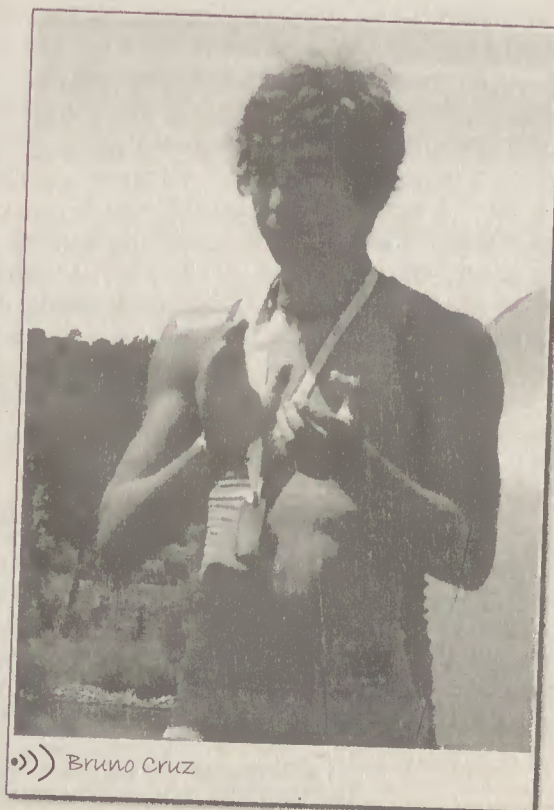

»»» Bruno Cruz

Jogo histórico Norte-Sul

No estádio de futebol Padre Sá Pereira, em Esposende, realizou-se no dia 25 de Julho, pelas 16 horas (TME- "Tempo Meridiano de Esposende-), o 46º jogo de futebol Norte-Sul, em que foram activos protagonistas antigos dirigentes e jogadores do ex- ESC, da ADE e do já extinto Núcleo Desportivo/Cultural "Os Pioneiros", Núcleo esse que tem um historial e pergaminhos desportivos que a maioria dos Esposendenses desconhecem.

"Os teams" alinharam do seguinte modo:

NORTE:

Romão Francês (Elias Cascavel)-, Adélio Perelhal, "Inheco" Preguiça, Américo Assador, Alfredinho Palrador, Mário Careção, Tone Miquelas, Muchacho Protestante (Capitão), Paulo Chouriça Alheira, Tonho Praia, Rui Zão Consertos, Ainho Algarvio. Paulinho Biduzinho, Miguel Charlton, Né Salva-Vidas e "O Invisível"..

SUL:

Luis Reguebi;. Fernando Pompidu, Manel Fidó Talocha, Paulinho Galinácio, Tarrío Pescatola, Mocas Barrigana, Jeromes Brasiluca, Miguel Demolidor, Artur Solda, Zé Bidú Resmunga, Mário Yaúca, Manel Brasuca Altitude, Tó Manel Maçarico, Circa Ginga Ginga, Macarrão Invisível e Carlos Chapplin (Capitão).

O jogo foi arbitrado pelo trio internacional, com insígnias do "FIFAS" constituído pelo árbitro Touca Preta, coadjuvado pelas auxiliares (Que pouco auxiliavam...) Cordinhas Vila e Adélio Peirão.

Perante uma moldura humana assinalável, numa bancada outrora deserta, os jogadores foram muito aplaudidos pela assistência "Nortenha e Sulenha", notando-se a presença de várias individualidades e entidades, tais como o Presidente da Junta de Freguesia de Esposende, o Presidente da Direcção da ADE, o Presidente da Associação P. dos Pescadores de Esposende e muitas outras personagens visíveis e invisíveis...

O Norte ganhou por 6- 5,



com a protecção especial do árbitro que, graças a Deus "roubou", como é costume, o Sul mas, isto já faz parte da história do Norte-Sul ("Ora agora roubo eu, ora agora roubas tu"...). Os fiscais de linha que pouco "piscavam" das regras do jogo, portaram bem e estiveram ao nível do árbitro.

Como curiosidade e talvez, o menos importante, registamos os marcadores dos golos:

Norte: Muchacho Protestante 2; Paulinho Biduzinho 1, Rui Zão Consertos 1, "inheco" Preguiça 1, Elias Cascavel 1. Sul; Miguel Demolidor 2, Paulo Galinácio 3.

As lesões foram imensas

e as "roturas de ligamentos, distensões musculares e outras contusões físicas" abundaram e não é por acaso que o Norte teve 7 lesionados e o Sul estiveram fresquinhos "como alface".

No final do jogo, o Presidente da Junta de Freguesia e Presidente da Direcção da ADE entregaram as taças

aos capitães das equipas do Norte Carlos Chapplin e do Sul João Protestante. A Organização entregou duas taças à Junta de freguesia de Esposende e à ADE, pela excelente colaboração prestada a este evento histórico.

O Romão Romanini recebeu o troféu "Do mais velho" e ao Américo Assador foi entregue a taça "O mais Trabalhador".

Os restantes elementos receberam umas garrafas de vinho oferecidas pelo Tarrío Terriola.

No final deste prélio desportivo, houve um excelente convívio de "comes e bebes" nas instalações da ADE - Bar- e aqui sim, o Sul venceu por 6-5, apesar da forte réplica vinícola do Norte. No computo geral, verificou-se um empate 1 - 1.

A organização agradece o grande apoio prestado a este 46º NORTE-SUL, à Câmara Municipal de Esposende, Junta de Freguesia de Esposende., A .D. E., Zendinformática, Forum Esposendense, Jornal de Esposende (o Paulo Gonçalves fez a cobertura fotográfica), Peixarias S. Pedro e S. João,, Caixa de Crédito Agrícola Mútuo de Esposende,, Bombeiros Voluntários de Esposende, Café do Mercado e talho Teresinhas..

Para o ano há mais Norte - Sul uma contenda desportiva que visa unir os esposendenses num forte elo de amizade rm torno do futebol (ou de uma bola a rolar no meio do caruncho...).

Carlos Manuel de Lima Barros

Próxima época do CF Fão

Na época desportiva 2009/2010, o Clube de Futebol de Fão terá coordenadores dos departamentos de formação e juvenil. Assim, a Academia de Futebol "Os Galácticos" - Clube de Futebol de Fão - será coordenada pelo professor Rui Vasquinho e pelo técnico Jó Faria que, além de serem treinadores da equipa sénior, acumularão funções de treinadores no departamento de formação (Academia de Futebol "Os Galácticos") e coordenadores do último departamento e do juvenil (iniciados e juvenis). Desta forma a gestão de todo o futebol do Clube de Futebol de Fão passará pelas duas pessoas citadas. Como director desportivo destes departamentos o clube apresenta também como novidade Américo Monteiro.

Por sua vez, Carvalho, Carlos Cachada e Pinho são homens que vão integrar a estrutura do C.F. Fão, na época 2009/2010, designadamente para acompanhamento técnico especializado.

Férias Desportivas

Ao longo do mês de Julho, foram mais de 150 as crianças e jovens que participaram no programa "Férias Desportivas 2009", desenvolvido pela Esposende 2000 e Câmara Municipal de Esposende, com o apoio da Escola EB 2, 3 António Correia de Oliveira e outras instituições públicas e privadas do concelho de Esposende.

Durante duas quinzenas, os participantes puderam passar dias de grande actividade física, animação, convívio e amizade. Modalidades como o Surf, Bodyboard, Escalada, Judo, Rugby, Ténis, Natação, Hipismo, Golf, BTT, Canoagem, HIP HOP e os Jogos Desportivos Colectivos, foram abordados de forma simples e divertida, proporcionando a estas crianças e jovens umas férias inesquecíveis.

A próxima iniciativa do género está prevista para a interrupção lectiva do Natal.

"Todos a andar" na Avenida Marginal

No pretérito dia 2 de Agosto a RUN Porto e à EDP Gás, com o apoio da Autarquia, organizaram a realização de uma Caminhada, que teve lugar na Avenida Marginal, em Esposende.

Intitulada "Todos a andar", esta actividade esteve aberta à participação de todos os interessados, sendo de 1 euro, por pessoa, o custo da inscrição, sendo que a receita reverteve a favor da Liga Portuguesa Contra o Cancro, concretamente para o combate ao cancro do colo do útero. Outro dos objectivos desta iniciativa foi o de sensibilizar a população para um estilo de vida saudável e para a prática de actividade desportiva.

Paralelamente à Caminhada, houve grande animação no Parque Radical, nomeadamente com insufláveis e ateliers para os mais pequenos.

Banco Local de Voluntariado de Esposende

Constituído há cerca de quatro meses, o Banco Local de Voluntariado (BLV) de Esposende conta com 5 instituições que apresentaram programas para acolher voluntários e 47 inscrições de pessoas que manifestaram interesse pelo voluntariado.

Criado no passado dia 22 de Abril, em resultado de um protocolo estabelecido entre a Câmara Municipal de Esposende e o Conselho Nacional para a Promoção do Voluntariado, o BLV tem como finalidade promover uma cidadania activa e solidária, assumindo-se como um espaço de encontro entre pessoas que expressam vontade de ser voluntários e instituições promotoras que reúnam condições de integrar voluntários.

Considerando a formação uma mais valia para a qualificação das práticas de voluntariado, o Conselho Nacional para a Promoção do Voluntariado dinamizou, nos passados dias 9 e 10 de Julho, duas acções de formação, uma dirigida a voluntárias e a outra a técnicos acolhedores de voluntários.

Estas acções tiveram como intencionalidade reflectir sobre os conceitos inerentes ao desenvolvimento do voluntariado, assim como

realizar uma análise do percurso histórico e do enquadramento jurídico do voluntariado, tendo focado também as potencialidades e as fragilidades do trabalho em equipa.

A Vereadora da Acção Social da Autarquia, Emilia Vilarinho, assinalou que "vale a pena ser voluntário", na medida em que "ao colocarmos as pessoas em primeiro lugar, estamos a colaborar para a construção de uma comunidade mais solidária", desafiando todos os esposendenses a darem um tempo por semana em prol da comunidade.

O Banco Local de Voluntariado de Esposende está sediado no Serviço de Acção Social da Câmara Municipal, sito na Rua dos Bombeiros, n.º 51, em Esposende.

PUB

Alberto Bermudes
Economista

Consultoria de Gestão
Consultoria Fiscal

Praça Henrique Medina, Porta 4 - 1º
Esposende

PUB



SIRIUS
SERVIÇO INDUSTRIAL DE LIMPEZAS, LDA.

20 ANOS
1987 - 2007

RUA S. MIGUEL, 17 4740 - 141 APÚLIA ESP
TELF.: 253 981 405 FAX.: 253 983 953

SIRIUSLDA.COM



No passado dia 9 de Agosto, o Grupo de Câmara de Esposende realizou um concerto na Igreja Matriz de Esposende, integrado nas Festas em honra da Nossa Senhora da Saúde e da Soledade e da Cidade. Na primeira parte foram executadas obras de Mendelssohn e Turina e na segunda, obras festivas do período Barroco. Durante o concerto foram também apresentados em power point imagens e textos alusivos à cidade de Esposende.

AS SOLUÇÕES
FAZEM PARTE
DA VIDA.

NÓS OFERECEMOS
AS MELHORES
PARA SI.



CA
Crédito Agrícola

Um grupo ao seu lado.



Mar, serra...
...um paraíso à sua espera!

ANTAS | ESPOSENDE

Quinta do Paraíso
Condomínio Fechado de Moradias

CONSTRUÇÕES
JOSÉ PATRÃO & FILHOS LDA
Largo das Rodas, loja 3 - 4740-331 Fão Esposende



Comercialização
LUSOFIR
MEDIÇÃO BIOMÉTRICA, LDA.

www.lusofir.com
- e-mail: geral@lusofir.com
- 253 983 717 - 963 965 386