

Mar



## Seniores na 1ª Divisão

PUB

**accive**  
insurance

**ESPOSENDE**

REDUZIMOS OS SEUS CUSTOS  
COM SEGUROS ATÉ 50%

Representamos 15 seguradoras,  
garantimos as melhores condições.

Av. Valentim Ribeiro, 44 C | 4740 - 208 Esposende  
Tel. 253 969 055 | Fax. 253 969 056 | Tlm. 962 488 714  
esposende@accive.com | www.accive.com

A culminar uma época em grande, a equipa sénior da Juventude de Mar vai, na próxima temporada, competir na primeira divisão nacional de andebol feminino.

A vitória frente ao Alavarium, no passado dia 1 de Maio, foi a última da caminhada para a conquista do título de campeãs nacionais da 2ª divisão.

PÁG.07

Fonte Boa

## CDS apoia independente

Jorge Campos deverá, este sábado, apresentar-se como candidato independente à Junta de Freguesia de Fonte Boa e vai receber o apoio do CDS-PP.

PÁG. 04

Esposende

## Assembleia aprova Contas de 2008



PÁG. 06

Apúlia

## AKA com dois campeões nacionais

Raquel Ribeiro e Flávio Lourenço, da Associação de Karaté de Apúlia, sagraram-se campeões nacionais.

PÁG. 11

Política

## Ilda Figueiredo visita Esposende



PÁG. 04

PUB



[www.espoauto.com](http://www.espoauto.com) [espoauto@espoauto.com](mailto:espoauto@espoauto.com)

Bourb + Gandra - 4740 - 473 Esposende - Tel. 253 969 180



**EspoAuto**  
comércio de automóveis

## O Largo dos Peixinhos

O Centro da vila era marcado pela Praça do Município e pelo Largo dos Peixinhos. O primeiro mais senhoril e o segundo verdadeiro lugar onde as gentes de Esposende se cruzavam. Todas as crianças lá brincavam, os mais idosos conversavam nos seus bancos, toda a gente por lá passava.

Aberto no início do século passado, tinha e tem o nome de um ilustre contemporâneo da sua abertura, o Dr. Fonseca Lima. Nele estavam vários serviços públicos e prestigiados estabelecimentos comerciais, da sede da Santa Casa ao Teatro, da Conservatória ao Notário, dos Correios à Repartição de Finanças e nele vivia o médico de toda a vila, o Dr. Joel, ou seja, era um verdadeiro centro, povoado ainda pelos taxistas que circundavam a praça oval.

Pouco depois de Esposende ser elevada a cidade,

em meados da década passada, foi sujeita a um verdadeiro terrorismo urbanístico.

Um arquitecto, que terá visto algo semelhante numa qualquer revista de arquitectura, ou numa qualquer cidadezinha europeia, lá projectou uma Praça nua, despida e triste. A Praça perdeu o seu carisma emblemático.

Ao que soube, a Câmara vai requalificá-la e estará projectada para esse sítio uma Praça que recriará o espírito e a imagem que tinha antes de ser destruída. Vamos ter, de novo, o Largo do Peixinhos!...

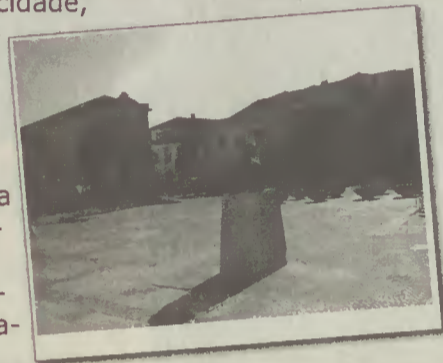

### Recolhas de Sangue

A Associação Humanitária de Dadores de Sangue de Esposende, em colaboração com o Instituto Português de Sangue, vai levar a efeito novas colheitas de sangue. Assim, todos os beneméritos dadores poderão dirigir-se, nos dias e aos locais abaixo indicados, entre as 9:00 e as 12:00 horas ao fim-se-semana e as 16:00 e as 19:30 nos dias de semana, para participarem em mais um acto de solidariedade e amor ao Próximo.

**Curvos - 17 Maio**

## tesouradas

No dia 18 de Abril foi dia de festa em Esposende e houve motivo para isso (não foi festa para todos) porque muitos torceram o nariz, por mais uma obra que se fez e se inaugurou. Verdade seja dita, esta obra era necessidade premente e era também uma aspiração já antiga dos Esposendenses, mais propriamente dos pais que tinham filhos a frequentar a Escola Primária. O Centro Escolar agora inaugurado, no lugar do antigo Colégio Infante de Sagres, é uma obra de raiz, porque da antiga escola nada restou, a não ser o sítio. Escola moderna, com todos os requisitos, onde a Casa Grande, mais propriamente na pessoa do seu timoneiro, se esmerou para que, naquele Centro Escolar, nada faltasse para o bem e o conforto de alunos e professores. Está de parabéns a Casa Grande por mais esta obra que os Esposendenses "isentos", que amam a sua terra e gostam de ver obra feita e não vão em "pátuas" tendenciosos, agradecem. Na calha está mais uma inauguração, lá para o dia 19 de Agosto, feriado municipal, na cidade e no nosso concelho. Mais uma obra de vulto que irá albergar a Assembleia Municipal. Uma recuperação num dos mais antigos prédios da cidade, que foi propriedade, salvo erro, do Sr. Abreu, e onde funcionou, durante muitos anos, o Grémio da Lavoura e uma secção da Caixa Agrícola. O prédio está a ficar bonito, com boas instalações, para o efeito a que se destina, onde não irá faltar também um pequeno auditório. Depois destas obras e de outras na cidade e espalhadas por todo o concelho, como Esposendense que sou, não resisto em dar pessoalmente os parabéns ao amigo de longa data (desde criança). A obra está à vista e só não a vê ou não entende quem não quiser.

Agora vamos falar de outras coisas. Dos abusos e dos abusadores que fazem de ruas e largos pedonais terreno maninho e se estão "cagando" para sinais de proibição de trânsito e de estacionamento. Ora ... Estamos em democracia e a cidade é nossa e ninguém tem nada com isso. Somos livres, foi para isso que se fez o 25 de Abril, pensam os abusadores e, como são

chicos espertos, se a autoridade aparecer canto-lhe o tal fadinho. Sr. Guarda! Só vim descarregar, mas saio já! O Guarda condescendente ... vá lá embora e não volte a fazer o mesmo. Só que, dali a cinco minutos, o abusador, nas costas do Sr. Guarda, volta ao local do "crime" e tudo isso porque não comeu por tabela. Nestas ruas e largos quem sofre são os bancos e as floreiras que estão sempre de "esquineta". No Largo Dr. Fonseca Lima, um largo pedonal e vedado com pinos, nem um marco de inox, que assinala zona abrangida pela internet da Casa Grande, escapou. Simplesmente foi abalroado por um destes abusadores chicos espertos. Senhores Guardas! Caiam-lhes em cima, sem dó nem piedade e não olhem à marca do carro, levem a oito.

Numa volta nocturna e rápida pela cidade, quando passava pelo Largo Rodrigues Sampaio, quedei-me um pouco, mirando o busto ao estadista António Rodrigues Sampaio. À minha frente aflorou-se-me aquele monumento com o antigo gradeamento em bronze trabalhado, que fazia parte do monumento e que foi pago por subscrição pública. Há muitos anos atrás uma presidência da Casa Grande daquele tempo, invocando que aquele monumento, com aquele gradeamento, se assemelhava a jazigo funerário, "mutilou-o" retirando o referido gradeamento. Um abuso que o povo Esposendense deixou passar sem tossir nem mugir. O tempo passou e há tempos atrás alguém se lembrou que aquele gradeamento numa cópia fiel do antigo devia ser repostado. A ideia foi posta em marcha e apresentada para aprovação mas o projecto chumbou porque pelo que me constou razões "aéreas" impediram a sua concretização que era aspiração do nosso presidente da Casa Pequena e do povo. Seria bom que os Esposendenses se unissem e diligenciasse naquela reposição para que o monumento voltasse à traça inicial.

Qual será o destino a dar ao espaço que ocupavam as garagens de recolha e manutenção dos carros de limpeza urbana da Casa Grande? Todos se queixam da falta de estacionamento na cidade. Aquele local, na urbanização sudoeste (bairro), depois

de preparado, daria um óptimo parque de estacionamento e não fica longe do centro e o resto que já está arborizado, com uma limpeza, seria um pequeno parque de merendas com apoio do parque infantil do jardim da Senhora de Fátima. Aproveitar aquele espaço seria limpar mais uma nódoa na cidade.

Estamos em tempo de cumprir promessas e em tempo de fazer promessas. Cumprir promessas porque estamos em Maio e passam bastantes romeiros a pé para Fátima para as cumprir. Fazer promessas porque já se agitam os candidatos e fazem promessas para alcançar a cadeira do poder ou pelo menos se sentarem à direita de "Deus" pai.

Por falar em promessas lembrei-me da Sra. Rosa, que tinha o marido muito doente e fez promessa de ir a Fátima, oferecer o valioso cordão que ao pescoço costumava usar se o marido melhorasse. O marido melhorou e a promessa tinha de ser cumprida. Acontece que, logo a seguir, a Sra. Rosa adoeceu gravemente o que a impediu de cumprir. Certo dia, queferrou, ao Sr. Abade que queria cumprir a promessa, mas não sentia forças para ir a Fátima fazê-lo. O astuto Abade alvitrou que desse o cordão à Senhora de Fátima da igreja local, porque a Senhora era a mesma e a promessa ficaria paga. A Sra. Rosa aceitou. Ora se era a mesma, ficou assente que traria o cordão e o poria ao pescoço da Senhora da igreja local. A Sra. Rosa foi para casa a pensar. Os meses passaram e a Sra. Rosa não levava o cordão. Certo dia o Sr. Abade passa pela Sra. e dispara ... Então Sra. Rosa, vossa mercê nunca mais cumpriu a promessa!? A Sra. Rosa respondeu: Olhe Sr. Abade, se a Senhora de Fátima é a mesma, eu ofereci-o a uma que tenho lá em casa. Por sinal até o trago ao pescoço, porque Ela me emprestou. Não acha Sr. Abade?! Tá bem, tá bem Rosa, mas tu prometeste ir a Fátima.

Promessas ... Promessas! Cantigas, ó Rosa leva-as o vento.

Não acreditam?

*Neco*

# Rua Álvaro Fernandes

Sargento – Combatente da 1.ª Guerra Mundial (1895 - 1918)

lugares e memórias

O 2.º Sargento Álvaro Fernandes foi um dos combatentes na 1.ª Grande Guerra Mundial (1914-18) tendo desaparecido na trágica batalha de La Lys, em França no dia 9 de Abril de 1918. Estava integrado na Brigada do Minho, 2.º Batalhão de Infantaria 8ª, 1.ª Companhia. Álvaro Fernandes tinha o número 471 e foi mencionado em documentos oficiais como "desaparecido" no combate de 9 de Abril<sup>2</sup>.

Foi incorporado no exército em 12 de Janeiro de 1915, com o N.º 6, tendo-se apresentado no 3.º Batalhão de Infantaria 8 de Barcelos.

A sepultura do Sargento Álvaro Fernandes foi identificada, mais tarde, num cemitério militar em França, pelo Cônego José Ma-



») Sargento Álvaro Fernandes

nuel Sousa, Abade de Gemeses<sup>3</sup>. Na reunião de Câmara de 7 de Maio de 1928, presidida pelo Tenente Lauro de Barros Lima, foi apresentada a seguinte proposta: - "Que na Casa em que nascera o Sargento Álvaro Fernandes, na rua 1.º de Dezembro – Antiga Rua

Direita – seja colocada uma lápide de mármore com os seguintes dizeres: - Aqui nasceu em 14 de Março de 1895 o Sargento Álvaro Fernandes, morto gloriosamente na Batalha de La Liz no dia 9 de Abril de 1918".

Trata-se de uma recente e enquadra-se na nova urbanização da década de 90 que se edificou junto à actual rua 27 de Maio.

Notas:

1 - Pela Ordem do Exército N.º 10 (2.ª Série) de 10 de Junho de 1920, pág. 428, foi louvado o Batalhão de Infantaria N.º 8, pela brilhante conduta que demonstrou por ocasião da Batalha de 9 de Abril de 1918 ... mantendo-se com a maior firmeza nas suas

posições, opondo tenaz resistência ao avanço do inimigo até ser envolvido por forças extraordinariamente superiores, demonstrando coragem, patriotismo e alta compreensão do dever ...

2 - MARDEL, Coronel Eugénio – A "Brigada do Minho" na Flandres (O 9 de Abril), Lisboa, 1923, pág. 195

3 - In "O Cávado" de 1921



») Lápide na casa onde nasceu Álvaro Fernandes

Por lapso, na última edição, em "Rua João de Freitas" a data de falecimento é 1926 e não 1962.

Manuel Albino Penteado Neiva

Cultura

## Boletim Cultural destaca Invasões Francesas no concelho

Resulta do trabalho de investigação de Franquelim Neiva Soares.

Lançada no passado mês de Abril, a edição especial do Boletim Cultural assinala os 200 anos das Invasões Francesas e resulta do trabalho de investigação de Franquelim Neiva Soares, que, além dos dados históricos sobre o acontecimento, se debruçou, nomeadamente, entre "A administração Municipal de Esposende, durante as Invasões Francesas (1807-1811)", e "A terceira Invasão Francesa e os seus

reflexos no concelho de Esposende".

A apresentação da obra ficou a cargo de António Maranhão Peixoto, que a considerou "um momento histórico para o nosso Município".

Emília Vilarinho, vereadora da Cultura, enfatizou ainda o programa que irá decorrer nos próximos meses, dedicado à temática,



») Apresentação do Boletim Cultural

e que conta, entre outros, com a realização, entre 11 de Maio a 19 de Junho, da Exposição "As Invasões Francesas e a Restauração Nacional de 1808", na Escola Secundária Henrique Medina, em Esposende, em parceria com a Universidade do Minho.

De Julho a Setembro, a Biblioteca Municipal Manuel de Boaventura, de Esposende, vai aco-

lher a exposição "As Invasões Francesas ilustradas", dedicada a um público mais jovem. Do programa faz parte, também, a realização de visitas guiadas, para o público em geral e para as escolas do concelho, ao Monte do Senhor dos Desamparados, em Palmeira de Faro, onde foi construída uma capela em memória dos mortos, em combate, do concelho de Esposende.

PUB

Restaurante



Chef. Ivo Loureiro e Sofia Vieira

Cozinha Típica Portuguesa

AZEITE & ALHO RESTAURANTE:

- Parceiro American Express
- Publicado na Wine Passion
- Receituário no Jornal de Notícias
- Prémio Boa Cama Boa Mesa do Expresso
- Selecionado Roteiro do Minho
- Receituário no Wall Street Journal U.S.A.

RECOMENDAMOS

- Broa Recheada de Bacalhau e Grelos
- Filetes de Polvo com Arroz de Feijão
- Cataplana com Robalo e Ameijôa
- Fritadinho na Telha
- Grelhado de Naco de Boi
- Arroz de Pato Folhado

RUA DO FACHO, APÚLIA - ESPOSENDE

TEL. 253 987 048 - TELEM. 969 554 185

ENCERRA À SEGUNDA-FEIRA

# Ilda Figueiredo visitou Esposende

No passado Domingo, a eurodeputada Ilda Figueiredo, no âmbito da pré-campanha para as eleições ao Parlamento Europeu, marcou presença em Esposende, para um conjunto de acções que pretendiam tomar um contacto mais directo com a população e algumas das questões locais.

Foi no passado Domingo, 3 de Maio, que a eurodeputada da CDU contactou, na cidade de Esposende, com a população. Tratou-se de uma acção marcada por uma grande proximidade com os populares, onde a eurodeputada ficou a conhecer, de viva voz, muitos dos problemas sentidos pelas pessoas.

Depois da incursão pela rua, Ilda Figueiredo participou, na Junta de Freguesia de Belinho, numa sessão pública. Foram, na altura, debatidas algumas das

questões mais gravosas do concelho de Esposende, nomeadamente os problemas dos pescadores, agricultores, desemprego, trabalho precário, despedimentos.

Acompanhada pelo deputado municipal Manuel Carvoeiro, Ilda Figueiredo tomou nota dos vários temas em discussão e apontou que se deve lutar por melhores dias, pois os portugueses não estão condenados a uma situação tão difícil, reafirmando que é possível uma vida melhor. Na ocasião, apontou que, para tal,

"é preciso romper com esta política seguida há muitos anos pelos partidos que têm ocupado o Poder: PS, PSD e CDS/PP", apelando ao voto na CDU.

A visita da eurodeputada, feita no âmbito da pré-campanha para as eleições Europeias, que se realizam no mês de Junho, incluiu, ainda, visitas a Amarante, Penafiel e Paredes, tendo terminado em Esposende.



»»» Manuel Carvoeiro e Ilda Figueiredo

Lista de Fonte Boa conhecida este sábado

## CDS apoia independentes

Jorge Campos deverá este sábado apresentar uma candidatura independente à Junta de Freguesia de Fonte Boa, que será apoiada pelo CDS-PP.

Segundo Hercília Brás Marques, presidente da Concelhia do partido, o CDS "apoiará todos os projectos políticos que se identifiquem com a matriz democrata-cristã. As candidaturas do CDS-PP têm todas uma base eminentemente local e assentam na representatividade e credibilidade local dos candidatos". Sobre os projectos em curso, de Fonte Boa e de Fão, Hercí-

lia Brás Marques adianta que a constituição das listas "segue à dinâmica imposta pelos seus próprios membros, pelo que aguardaremos a conclusão desses trabalhos, os quais são da total iniciativa dos próprios".

Já este Sábado será conhecida a lista de Fonte Boa que, segundo a dirigente partidária, será constituída por "pessoas disponíveis para trabalhar



»»» Hercília Brás Marques

arduamente em prol das suas freguesias, uma vez que entendem que as listas já conhecidas representam projectos esgotados, estéreis e descredibilizados junto das populações".

Quanto ao processo de constituição das listas para as restantes freguesias, Hercília Brás Marques diz que o "processo de apresentação das listas do CDS-PP está a ser

estudado minuciosamente de forma a contemplar as melhores propostas. Estamos deveras satisfeitos com o trabalho até agora desenvolvido e iremos continuar a dar aos Esposendenses alternativas credíveis, para que sejam dignos da confiança do seu voto".

### Antologia em Esposende

A Antologia Jovens Poetas do baixo Minho encontra-se a angariar jovens autores do concelho de Esposende, para a publicação de textos no livro de culto. O primeiro foi editado em 2000 e este virá a público em 2010, dez anos após o surgimento de uma nova geração de autores.

Os jovens candidatos têm que ser naturais e/ ou residentes no concelho de Esposende. Nas candidaturas devem constar o nome e identificação como autor, data e local de nascimento, ano de escolaridade (currículo), profissão, poetas que o influenciaram, e-mail, telefone e morada. Devem enviar, juntamente com cinco poemas, uma biografia em cinco linhas.

Para melhor conhecimento do projecto podem consultar na internet: [www.](http://www.)

[antologia.no.sapo.pt](http://antologia.no.sapo.pt) e mandar o que se pede para [fjlovnf@gmail.com](mailto:fjlovnf@gmail.com).

Ou então contactar ANTOLOGIA - Rua Miguel Torga, 721 - 4760-047 ANTAS VNF

### Autarquia apoia desporto escolar

A Câmara Municipal de Esposende associou-se à Escola Secundária Henrique Medina, de Esposende, na promoção do Projecto do Desporto Escolar 2008/2009, contribuindo com a atribuição dos equipamentos desportivos para as equipas que se encontram a participar nos quadros competitivos de Andebol, Basquetebol, Voleibol e Futsal, organizados pela Equipa de Apoios às Escolas do Distrito de Braga. No total foram ofertados 54 equipamentos, num investimento superior a 1000 euros.



»»» Escola Secundária Henrique Medina

# Incubadora de empresas na Estação Radionaval de Apúlia

João Nunes, candidato do PS à Câmara Municipal, propõe, para a Estação Radionaval de Apúlia, a instalação de uma incubadora de empresas que, como crê, pode ajudar a criar 200 novos postos de trabalho no concelho.

De acordo com o candidato, os estudos preliminares permitem antecipar que existe potencial para criar 200 postos de trabalho, ao fim de quatro anos de funcionamento, com um volume de negócios de cerca de três milhões de euros ao ano.

Para João Nunes, trata-se de "uma solução que cria emprego e riqueza", além de ser um "projecto ajustado à disponibilidade do Município, uma vez que o investimento na criação e funcionamento de uma incubadora não é muito elevado".

Na perspectiva do candidato socialista, o local ideal seria a desactivada Estação Radionaval de Apúlia, "que dispõe de bons acessos, do espaço de do número de construções necessários ao arranque do projecto". Para o efeito, como confirma, seria apenas necessário restaurar alguns espaços e remodelar as redes técnicas.

Além das estruturas físicas, João Nunes aponta ainda que é vital encontrar parceiros que contribuam para o sucesso da incubadora, apontando, na linha da frente, uma universidade e uma "atenção especial à formação dada pelos empreendedores".

Quanto aos dados, de criação de 200 postos de trabalho de um volume de negócios de três milhões de euros ao ano, João

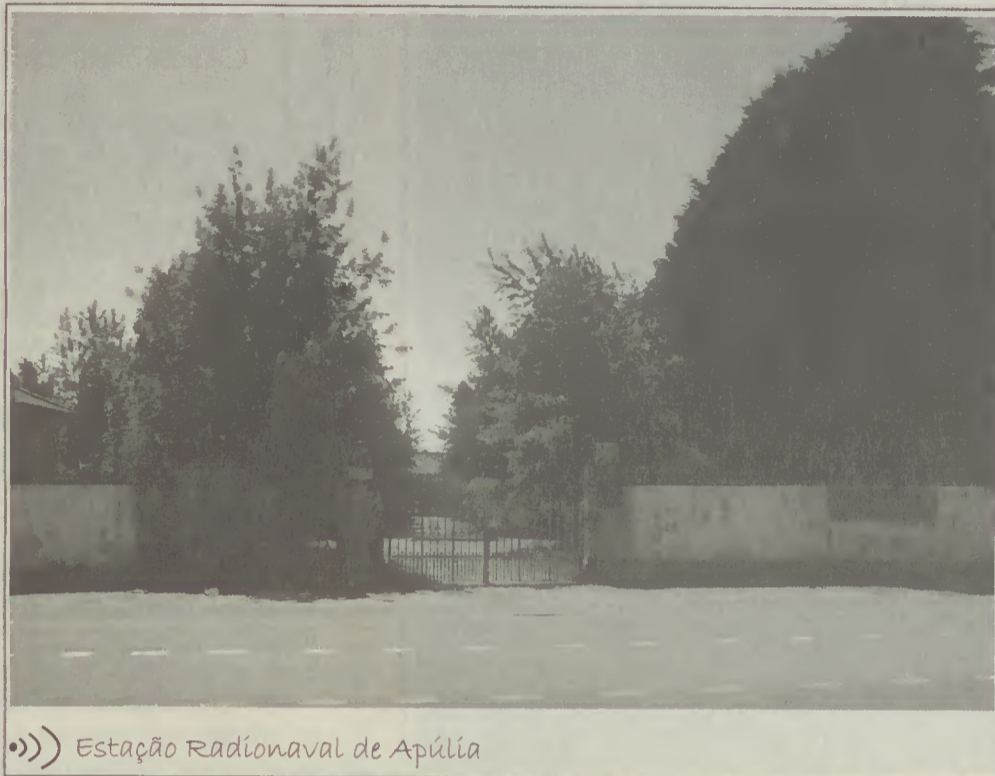

Estação Radionaval de Apúlia

Nunes aponta que estes constam de um estudo preliminar efectuado pelo Secretariado da Concelhia de Esposende do Partido Socialista, cujos dados serão apresentados com o programa eleitoral do PS às eleições autárquicas deste ano.

## GOVERNO APRESENTA SOLUÇÕES PARA ESPAÇO

Apesar das intenções, foi recentemente confirmado pelo Governo a pretensão de revitalizar uma parte da antiga Estação Radionaval de Apúlia - Almirante Ramos Pereira, para acolher equipamentos

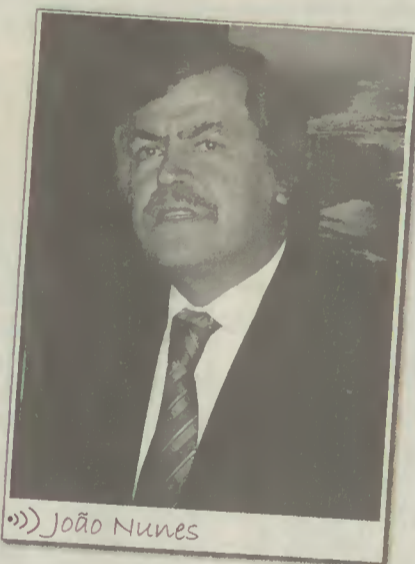

João Nunes

do Sistema Nacional para a Busca e Salvamento Marítimo, um projecto em curso, mas para o qual não são

divulgados os prazos de execução.

A informação foi avançada pelo Ministro da Defesa Nacional, em resposta ao requerimento apresentado pelos deputados do CDS/PP, que denunciam o abandono e degradação a que está votado aquele património do Estado.

Também em Dezembro, o ex-vereador do CDS-PP, Areia de Carvalho, tinha apresentado uma proposta para a constituição de um grupo de trabalho que acompanhasse e desenvolvesse esforços na preservação da Estação Radionaval de Apúlia e consequentes projectos futuros para o es-

paço em causa. Na altura, foi proposto que do grupo fizessem parte as forças político-partidárias, com representação na Assembleia Municipal, a Câmara Municipal, instituições de relevo no concelho, como as Santas Casas da Misericórdia, a Cruz Vermelha Portuguesa, as Associações de Bombeiros e o Forum Esposendense, assim como personalidades de prestígio dentro e fora do concelho.



A Estação Radionaval recebeu o seu nome do Almirante Ramos Pereira, que nasceu em Vila Praia de Âncora, a 6 de Abril de 1901. Foi sob a sua direcção que a rede das estações radionavais sofreu uma notável modernização, quer em equipamento, quer em instalações. Interessou-se particularmente pela radiogoniometria, de que é exemplo emblemático o triângulo Apúlia - Montijo - Horta, com a sua capacidade de cobertura aeronaval do Atlântico Norte, que foi utilizada em âmbito quer nacional, quer internacional, tendo sido dada a uma dessas estações, a da Apúlia, muito merecidamente, o nome do Almirante Ramos Pereira. Passado à situação de reforma, por limite de idade, ao perfazer setenta anos, em 6 de Abril de 1971, o Almirante Ramos Pereira viria a falecer, em 16 de Março de 1974, no Hospital da Marinha.

## Fórum da Educação em Maio

O Município de Esposende realiza, de 23 de Maio a 6 de Junho, o Fórum da Educação 2009, iniciativa que se assume como espaço de partilha de conhecimentos, experiências e lógicas de acção de diferentes actores sociais. Esta quinta edição integra diversas actividades dirigidas a todos os públicos, como um seminário subordinado ao tema "Do universo escolar às dinâmicas sócio-educativas locais - Valores e compromissos", um ciclo de debates e o II Encontro de Intervenção Precoce de Esposende. Do programa constam, ainda, jornadas (in)formativas, uma mostra da oferta formativa de Esposende,

espectáculos de teatro e uma homenagem a Manuel Gonçalves Pereira de Barros, no primeiro centenário do seu nascimento.

## Autarquia aprova Plano Operacional Municipal

A Comissão Municipal de Defesa da Floresta Contra Incêndios de Esposende aprovou, por unanimidade, o Plano Operacional Municipal (POM) para o ano de 2009, integrando, por este modo, o Sistema Nacional de Defesa da Floresta contra Incêndios (SNDFCI). Esta atitude preventiva visa planear e organizar todo o dispositivo municipal antes do início do período crítico, identificando as

responsabilidades de todas as entidades envolvidas. Note-se ainda que já tiveram início, no concelho de Esposende, os trabalhos de limpezas florestais relativas às linhas de transporte e distribuição de energia eléctrica de média e alta tensão.

A medida é um imperativo legal, que resulta da implementação das Redes Secundárias de faixas de gestão de combustível, definidas no Plano Municipal de Defesa da Floresta Contra Incêndios de Esposende.

## Marinheiros reunidos em convívio

Realizou-se, no passado dia 18 de Abril, o almoço-convívio do Grupo Amizade Marinheiros

do Concelho de Esposende, que contou com a presença de noventa pessoas, entre elas alguns familiares. As Comemorações foram iniciadas com a celebração de uma Missa, em sufrágio dos Marinheiros falecidos, seguindo-se o almoço na "Quinta do Souto", na freguesia de Curvos, deste Concelho. Cumprimentaram-se os amigos, recordaram-se velhos tempos da Armada e celebrou-se a passagem do 24º aniversário da Colectividade. Foi nomeada uma nova Comissão, que é composta por Marinheiros da Cidade de Esposende e prometeram dar o seu melhor, para que, no ano de 2010, as Bodas de Prata do Grupo sejam comemoradas com pompa e circunstância.

# Assembleia aprova contas de 2008

A Assembleia Municipal aprovou as contas do ano de 2008, por maioria, saldadas com um resultado líquido de cerca de 700 mil euros.

As contas foram aprovadas por maioria, com 22 votos a favor, 8 contra e 3 abstenções. Em ano de crise, o Presidente da Câmara lembrou as dificuldades provocadas pela quebra das receitas e apontou que 2009 é ano de redefinição das prioridades para a Câmara de Esposende.

Votaram contra o Partido Socialista e a CDU, que criticaram a baixa taxa de execução do plano, no fundo, a mesma razão invocada pelo CDS-PP, para se abster.

A CDU, por Manuel Carvoeiro, referiu "as reduzidas taxas de execução orçamental", que denotam "uma gestão camarária sem ambição, sem rumo estratégico, sem sentido de futuro". João Nunes, pelo PS, nota uma tendência do executivo em inflacionar aos contas, ao afirmar que "a Câmara Municipal ter apresentado nos últimos sete anos, Orçamentos dos Planos de Actividades Municipais e Planos Plurianuais de Investimentos, que totalizavam cerca de 137 milhões de euros, e de ter executado 73 milhões de euros, ou seja, promete-se muito, engordam-se os números, mas executa-se muito menos".

De resto, Penteado Neiva, líder da bancada do PSD, contrariou a tendência da Oposição, referindo que, da leitura que faz, ressalva as elevadas taxas de execução, defendendo que a Câmara soube atrair investimentos estruturais para o Concelho, e que a diminuição das receitas se deve ao descrédito dos cidadãos relativamente às políticas socialistas. Segundo o líder



João Cepa

da bancada social-democrata, o executivo "soube atrair para o nosso concelho significativas verbas dos fundos estruturais o que prova que tem havido um excelente trabalho na elaboração de projectos, propostas e candidaturas", tendo ressalvado que se verifica "uma diminuição dramática em algumas das receitas correntes, certamente fruto de uma instabilidade do mercado mas, sobretudo, devido a um descrédito geral nas políticas que estão a ser implementadas pelo Governo Socialista".

## ALTERAÇÃO AO PDM APROVADA

A alteração ao PDM pretende, segundo João Cepa, rectificar uma situação perante uma decisão do Tribunal Administrativo do Porto, e evitar que a Autarquia tenha que pagar

indenizações às construções feitas na zona de Cepães, decorrentes do caso Aquamar. Para o Presidente da Câmara, "é fundamental proceder ao licenciamento da construção e esperar que o Tribunal a aceite como resolução do processo".

A alteração mereceu um reparo de Manuel Carvoeiro, que votou contra, referindo que a mesma "abre um precedente no concelho, isto é, sempre que um acto administrativo ilegal for produzido procede-se, para a resolução do problema criado, a alterações

avulsas do PDM".

Já Penteado Neiva realça que "esta alteração e ajustamento do normativo referido ficamos mais próximos da realidade económica e social da população rural do concelho contribuindo, também, para a diminuição do surgimento de situações de ilegalidade nas construções em áreas agrícolas e florestais".

Nota ainda para Orlando Capitão, do CDS-PP, propôs à Câmara aliviar as receitas fiscais aos municípios e questionou o que pretende a Câmara fazer para

reduzir o desemprego no concelho. Nesse sentido, o autarca João Cepa respondeu que a Câmara está em alerta, juntamente com outras instituições, para apoiar famílias em situação de aflição e, que quanto ao emprego, foi o próprio governo a travar um projecto da Câmara, de abrir um gabinete de inserção profissional, ao não considerar o projecto prioritário.

## ORDEM DE TRABALHOS

Assim, foi aprovada a proposta de alteração aos estatutos da Comunidade Urbana Valimar. Esposende mantém-se, pois, na Valimar, tendo integrado a Comunidade Intermunicipal do Cávado, que agrega também os municípios de Amares, Barcelos, Braga, Terras de Bouro e Vila Verde, constituída no ano passado. Foi ainda aprovado o nome de Afonso Novo, do PSD, para representante da Assembleia Municipal, para o Conselho da Comunidade do Novo Agrupamento Centro de Saúde Barcelos/Esposende.

Tal como estava previsto, foram também eleitos os representantes para o Conselho de Segurança de Esposende.

Aprovado na Assembleia foi ainda a alteração ao regulamento do PDM, devido à nulidade de um licenciamento de um prédio em Marinhas de acordo com o Tribunal Administrativo.

Por unanimidade foi aprovado a proposta de alteração ao mapa de pessoal e, por maioria, como já era de esperar, o executivo viu a Assembleia aprovar as contas de 2008.

## MANUEL CARVOEIRO DEFENDE PROPOSTAS APRESENTADAS

O deputado comunista propôs à Assembleia a adesão da câmara à Rede Nacional de Cidades Saudáveis, defendendo que a saúde deve ser uma preocupação fundamental. O deputado comunista aproveitou, ainda, para recomendar à Câmara a melhoria das condições de trabalho dos taxistas, através da construção de uma "baía" de estacionamento, um espaço coberto.

Finalmente, o deputado comunista puxou a questão da barra à discussão, ao propor a organização de um fórum específico sobre a problemática da barra, na foz do Cávado. João Cepa adiantou, na altura, que a questão da barra fica "empurrada" para a próxima legislatura, por falta de verba, tendo apenas a garantia de que existe a

intenção de colocar o desassoreamento na lista de financiamentos ao PIDDAC de 2010.

Quanto ao PS, Tiago Saleiro recomendou à Câmara acompanhar a proposta do plano regional de ordenamento do território, com uma chamada de atenção para o estudo do prolongamento da linha ferroviária Porto-Viana, com passagem por Esposende, ideia que foi bem acolhida por toda a Assembleia.

Desta assembleia resultou também um voto de pesar apresentado por Penteado Neiva, pela morte de João Antunes, arqueólogo esposendense, recentemente falecido, um dos pioneiros das escavações arqueológicas no concelho.

Maranhão Peixoto, da bancada PSD, criticou na Assembleia Municipal a nova taxa de recursos hídricos. Maranhão Peixoto apresentou um voto de protesto, aprovado pela Assembleia, contra a taxa, dizendo que não passa de mais um roubo do governo, "numa época em que a esmagadora maioria das famílias que vivem sérias dificuldades sejam castigadas com mais um custo acrescido".

# Seniores da Juventude de Mar na 1ª Divisão

A equipa senior da Juventude de Mar encerrou com uma vitória sobre o Alavarium a brilhante época que levou as atletas a conquistarem o acesso ao mais alto escalão do andebol.

Assim, com a conquista de campeãs da 2ª Divisão Nacional, as seniores de Mar concorrem já para na próxima época competirem na 1ª Divisão.

A vitória por 33-24 frente ao Alavarium, de Aveiro, no passado dia 1 de Maio, ditou um fecho à altura da excelente época que a equipa realizou. Um título merecido e que representa para o técnico Paulo Martins, o culminar de uma aposta na equipa, que sempre acreditou na possibilidade de um dia

competir na 1ª Divisão. Já em jeito de antecipação, prevê-se que a próxima época se apresente com as naturais dificuldades, mas para já é altura de saborear a conquista. Por isso mesmo, Paulo Martins lembra que numa altura em que a equipa vai representar o concelho ao mais alto nível, é essencial contar com o apoio de todos os esposendenses.



»»» A festa do título de campeãs da 2ª Divisão



»»» Equipa da Juventude de Mar ascendeu à 1ª Divisão Nacional



»»» Vitória frente ao Alavarium para fechar a época



»»» Plantel da equipa sénior 2008/2009

# 1º Concurso Nacional de Floricultores e Floristas

A iniciativa é organizada pela Associação de Floricultores de Portugal, em colaboração com a Cooperativa de Arte Floral de Vila Nova de Gaia e a Junta de Freguesia de Apúlia, e realiza-se nos dias 30 e 31 de Maio.

A marginal da praia de Apúlia vai acolher o certame, onde vão reunir-se floricultores e floristas.

O concurso entre floricultores e floristas decorrerá no âmbito de um encontro entre estes profissionais - que terá lugar simultaneamente com o evento, segundo adianta a organização, que está a receber inscrições para o certame. Serão atribuídos três prémios às



melhores floristas e um prémio a um flo-

ricultor associado da AFP.

Estão ainda previstas diversas iniciativas, que incluem a demonstração do sistema de trabalho de uma estufa, em todas as suas componentes. Existirá ainda uma exposição de jardins ao ar livre e oficinas de trabalho ao ar livre, cuja formação estará entregue à Cooperativa de Arte Floral - a única entidade formadora acreditada a este nível em toda a Península Ibérica.

## Feira de Velharias no Largo Rodrigues Sampaio

A iniciativa, promovida pela Autarquia, arrancou no passado dia 26 de Abril e decorre até ao mês de Setembro, sempre no último Domingo de cada mês. As Feiras de Artesanato e Velharias, assim se chamam, começam pela manhã e terminam ao final do dia e têm como objectivo valorizar o artesanato local e funcionar como espaço de troca de velharias, antiguidades e colecionismo, estando aberta a participação a indivíduos ou associações que, para o efeito, devem apenas contactar o Serviço de Turismo da Autarquia.

## EPE: Seminário dedicado ao Chá

A Escola Profissional de Esposende promoveu, no passado dia 5 de Maio, um seminário subordinado ao tema "O chá e a Gastronomia", que surgiu no âmbito da realização de uma Prova de Aptidão Profissional, do curso Técnico de Restauração. O seminário, que teve lugar no Salão Nobre dos Bombeiros Voluntários de Fão, contou com a presença de um especialista em chá, um enfermeiro e um chefe de cozinha, que abordaram vários temas relacionados com esta bebida e com a gastronomia.

# Museu atinge número recorde de visitantes

O Museu de Esposende recebeu, durante o mês de Março, quase 5 mil visitantes, fenómeno inédito desde a sua abertura ao público em 19 de Agosto de 1993.

Instalado no edifício do antigo Teatro-Club, projecto do arquitecto Miguel Ventura Terra para animatógrafo e teatro em 1911, o Museu acolhe, em média, cerca de 10 mil visitantes por ano, nacionais e estrangeiros, dispondo de acessibilidade e mobilidade para todos, de Serviço Educativo para vários públicos, de Centro de Documentação especializado, de Loja e de Visitas Guiadas, para além da exposição patente ao público e das suas diversas colecções (arte, arqueologia, brinquedos, marítimo e traje).

Este acréscimo de visitantes fica a dever-se às diversas actividades desenvolvidas no âmbito da exposição patente naquele espaço, "Ensaio urbano: Esposende de Vila a Cidade - Processos de transformação", que interpreta e explica a evolução de vila marinheira e piscatória a cidade cosmopolita e destino turístico.

A exploração da exposição concretiza-se com visitas guiadas à própria exposição e com o roteiro de exterior, intitulado "Caminho dos Mareantes", que inicia no edifício do Teatro-Club e percorre algumas das mais emblemáticas ruas da cidade, explicando a arquitectura das residências da segunda fase balne-



Museu de Esposende

ar (1910-1940), terminando na visita orientada à "Capela dos Mareantes", da Igreja da Santa Casa da Misericórdia de Esposende (imóvel de interesse publico desde 1974, com origens no séc. XVI).

Renovando o interesse pelos seus espaços arquitectónicos, pois o edifício mantém ainda apontamentos da sua arquitectura original, quer como Teatro, mantendo-se a volumetria interior do antigo balcão sobre a pla-

teia, quer como espaço de debate cívico, recuperada a "Sala dos Azulejos" antiga sede da Assembleia Esposendense (associação de 1879 que geria, em 1912, o próprio Teatro), a visita orientada ao edifício do Museu termina com um apontamento de poesia, evocando Esposende com as suas duas almas "a do sul, que era piscatória, e a do norte, que era banhista", num texto magistral de Agustina Bessa-Luís, cujo original, intitulado "Memória de Esposende", é publicado em 1972, em edição comemorativa da "Vila e Concelho de Esposende no IV Centenário -1572-1972".

A exposição convida ainda a desafiar o publico a reflectir, por exemplo, sobre a importância deste Teatro que funcionou durante quase 50 anos numa comunidade ribeirinha, piscatória e banhista, cruzando tradições e cultura popular local, com as formas de sentir, pensar e agir provenientes das grandes cidades vizinhas ou longínquas, presentes nas fotografias de época que prefiguram a mesma, promovendo um novo olhar sobre o Museu.

A exposição pode ser visitada de terça a sexta, das 10h00 às 12h30 e das 14h00 às 17h30 e aos sábados e domingos das 15h00 às 18h00. A entrada é gratuita.

PUB

**Zé dos Leitões**  
RESTAURANTE

ESTRADA NACIONAL 103 - TEL. 253 876 074/75  
FORJÃES

RESTAURANTE NEIVA  
ESTRADA NACIONAL 13 - TEL. 258 871 466  
FREGUESIA DE NEIVA

**VENDA DE LEITÃO ASSADO PARA FORA**  
FECHADOS 3as. TARDE E 4as. TODO O DIA

**ESPOSENDE**  
câmara municipal

EDITAL

FERNANDO JOÃO COUTO E CEPA, PRESIDENTE DA CÂMARA MUNICIPAL DE ESPOSENDE:

TORNA PÚBLICO, para os efeitos previstos na alínea a) do n.º 7 do art. 64.º e do art. 91.º da Lei n.º 169/99, de 18 de Setembro, que a Câmara Municipal de Esposende, em sua sessão ordinária de 16 de Abril de 2009, deliberou por unanimidade aprovar o Regulamento Curtas na Casa 2009, que se anexa.

Para constar e devidos efeitos, se publica o presente Edital e outros de igual teor, que vai ser enviado para publicação em Diário da República e afixado nos lugares públicos do costume.

Esposende e Paços do Município, 21 de Abril de 2009

O Presidente da Câmara Municipal,

(Fernando João Couto e Cepa)



# ADE festeja Dia da Mãe

No passado dia 2 de Maio, as escolas de futebol da ADE celebraram o dia da Mãe, em que participaram cerca de 100 pessoas, entre mães e atletas, que encheram o relvado do Estádio Padre Sá Pereira.



Convívio entre mães e atletas das escolas de futebol da A.D. Esposende

As mães puderam, desta feita, pôr à prova os seus talentos futebolísticos, depois de uma simbólica saudação e um movimentado e integrador jogo de "aquecimento", que envolveu todos os presentes (os Atletas e respectivas proge-

nitoras), tendo sido realizados animados jogos de futebol com a duração de 75 minutos.

**NUNO PEREIRA EM OBSERVAÇÃO**

O atleta Nuno Pereira integrou a equipa

de sub-9 do Futebol Clube do Porto, entre 5 e 7 de Maio, tendo-se deslocado para treinos ao Centro de Estádio do Olival.

Uma boa nota para o trabalho desenvolvido na Escola de Futebol da ADE que, além do atleta Tomé, que vai

para os "Dragões" na próxima época, tem ainda agendadas prestações de provas de mais dois atletas, nascidos em 2001.

Ainda neste âmbito, está prevista a integração de alguns atletas da ADE numa selecção concelhia,

## PARTICIPAÇÃO NO "GUIMARÃES CUP 2009"

A Escola de Futebol da AD Esposende participou no Torneio "Guimarães Cup 2009", competição organizada pelas Escolinhas Sandinenses. Em cinco jogos, a equipa venceu dois, empatou um e perdeu outros dois.

Na 1ª fase, a EF ADE ficou colocada no grupo 1, juntamente com Os Sandinenses, FC Vizela e A. Urgeses.

## ACTIVIDADES EM MAIO

- Dia 10 - Campeonatos Concelhios
- Dia 30 - Comemoração do Dia da Criança - Estádio Padre Sá Pereira
- Dia 31 - Torneio "Areosense" - Areosa, Viana do Castelo

que vai "mostrar o que vale" na Academia do Sporting CP, já no próximo dia 17 de Maio.

## Galácticos vencem Guimarães Cup

# Atletas da escola de futebol em observação

No seguimento das boas prestações nos campeonatos concelhios, em convívios e em torneios, inclusive no Guimarães Cup, vários atletas da academia Os Galácticos estão sob a mira de "olheiros" dos três grandes: Benfica, Porto e Sporting.

Ao todo, foram já 12 os atletas que prestaram provas nas captações da "Dragon Force", o projecto de captação de jovens talentos do Futebol Clube do Porto. No passado dia 04 de Maio, mais dois jovens prestaram provas, depois de já terem sido observados pelo Sporting. A observação decorreu no VITALIS PARK e, segundo Rui Vasquinho, coordenador da escola, é "uma notícia motivadora", porque demonstra que o "trabalho feito pela nossa Academia é de qualidade dentro da quantidade".

O responsável pelos Galácticos nota ainda que está agendada a deslocação de mais cinco atletas a Alcochete (17 de Maio) e mais dois ao Sport Lisboa e Benfica.

## GALÁCTICOS VENCEM "GUIMARÃES CUP 2009"

A participação no 1º Torneio Internacional de Futebol de 7 "Guimarães Cup 2009" teve um saldo bastante positivo para os Galácticos, que conquistaram o primeiro lugar num torneio

organizado pelas Escolinhas Sandinenses, nas suas instalações, no Estádio D. Maria Teresa (relvado natural), em S. Martinho de Sande.

O evento teve lugar nos dias 1, 2 e 3 de Maio e nele participou a equipa de atletas de 2001. A equipa encontrou, no seu grupo, o Sporting, o Vitória de Guimarães e a Academia Bragafut, como adversários, não tendo deixado os seus créditos por mãos alheias.

## RESULTADOS

Dia 1 de Maio

Os Galácticos - C.F.F., 6 - Vitória S.C., 1  
S.C.Portugal, 3 - Os Galácticos - C.F.F., 3

Dia 2 de Maio

Os Galácticos - C.F.F., 5 - Aca. Bragafut, 5  
Os Galácticos - C.F.F., 6 - G.D.R.C. Os Sandinenses, 4

Dia 3 de Maio

Os Galácticos - C.F.F., 6 - Aca. Bragafut, 8

## ACTIVIDADES EM MAIO

É já este sábado que a Academia organiza um encontro para todos os escalões, no Centro Desportivo de Fão, com a Academia de Futebol BRAGAFUT. Para Domingo está marcada a 10ª Jornada do Campeonato Concelhio, no campo de jogos da União Desportiva de Vila Chã.

A 16 de Maio, a Academia marca presença, em Vila do Conde, num encontro com as escolas de futebol do Rio Ave. Uma semana mais tarde, a 23, a agenda dita a participação no 1º Torneio Internacional Boladas CUP, com os escalões de 2004 e de 2003. No dia seguinte, acontecem as finais do Campeonato Concelhio.

O último sábado do mês é dia de actividade da Academia, a segunda de Maio, que consiste numa Pagaiada Galáctica, entre Rio Tinto e Fão.

## António Patrão partiu.



Cumpramos o doloroso dever de comunicar o falecimento de António Miguel Loureiro Patrão, 67 anos, natural das Marinhas, Esposende, Comandante da Armada na reforma, na noite de 28 de Abril de 2009, por doença prolongada, no Hospital da Marinha (em Lisboa).

Aos amigos e conhecidos, damos conta da nossa saudades.

A FAMÍLIA

PUB

## PRECISA-SE EMPREGADOS DE MESA

Com Experiência

PARA TRABALHAR EM PART-TIME E FULL-TIME

RESTAURANTE EM OFIR  
OFERECE BOAS CONDIÇÕES

Contacto: 966 222 168



# Visite o Concelho de Esposende e desfrute da sua gastronomia

## > ANTAS

**Restaurante "Camões"**  
Guilheta - S. Paio de Antas  
4740 - Antas  
253 872 439

**Restaurante "Reguenga"**  
Rua da Ribes, 2  
4740-012 Antas  
253 871 523  
Descanso segunda-feira

**Restaurante "Tiro ao Prato"**  
Lugar de Azevedo  
4740 - 011 Antas  
253 871 242

## > APÚLIA

**Restaurante "Salgueira"**  
Lugar da Salgueira  
4740 - Apúlia  
253 982 538

**Restaurante "Adega do Forno"**  
Av. da Praia, 54  
4740-033 Apúlia  
253 982 647  
Sempre aberto

**Restaurante "Barco Velho"**  
Lugar de Cedovém  
4740-033 Apúlia  
253 983 024

**Restaurante "Apuliense"**  
Lugar de Cedovém  
4740-033 Apúlia  
253 982 018

**Restaurante "Camelo"**  
Rua do Facho  
4740-055 Apúlia  
253 987 600  
Sempre aberto

**Restaurante "Moinho de Vento"**  
Apúlia Praia Hotel  
Av. da Praia, 45  
4740-033 Apúlia  
253 989 290  
Sempre aberto

**Restaurante "Pedrinhas-Praia"**  
Rua do Canal  
4740-031 Apúlia  
253 982 211  
Descanso quarta-feira

**Restaurante "Solar de Criaz"**  
Rua de S. Bento  
4740-031 Apúlia  
253 982 822

**Restaurante Bar "Os Mudos"**  
Lugar de Cedovém  
4740-033 Apúlia  
253 982 490

**Restaurante "A Cabana"**  
Lugar de Cedovém  
4740-033 Apúlia  
253 982 065  
Sempre aberto

**Restaurante "Sereia do Atlântico"**  
Lugar de Cedovém  
4740-033 Apúlia  
253 983 805

**Restaurante "Corcovado"**  
Avenida da Praia  
4740-033 Apúlia  
253 986 021

**Restaurante "D. Quina"**  
Cedovém  
4740 - Apúlia  
253 982 717

**Restaurante "Corta Mar"**  
Lugar de Cedovém  
4740-033 Apúlia  
253 987 688

## > ESPOSENDE

**Adega "O Barrote"**  
Largo Dr. Fonseca Lima  
4740-216 Esposende  
253 963 884  
Descanso domingo a partir das 15h00

**Restaurante "Alma Gémea"**  
EN13 - Rotunda Sra. da Saúde  
4740-209 Esposende  
253 967 161  
Descanso terça-feira

**Restaurante "D. Sebastião"**  
Rua Conde de Castro, 3  
4740-238 Esposende  
253 961 414  
Descanso quarta-feira

**Restaurante "Estalagem Zende"**  
Av. Dr. Henrique Barros Lima  
4740-203 Esposende  
253 969 090  
Sempre aberto

**Restaurante "O Buraco"**  
Av. Eng. Arantes e Oliveira  
4740-204 Esposende  
253 986 385  
Descanso quinta-feira

**Restaurante "Pé no Rio"**  
Av. Eng. Arantes e Oliveira  
4740-204 Esposende  
253 987 044  
Descanso quarta-feira

**Restaurante "Mananita"**  
Largo Rodrigues Sampaio  
4740-218 Esposende  
253 963 888  
Descanso quarta-feira jantar

**Restaurante "Foz do Cávado"**  
Av. Eng. Arantes e Oliveira, 58  
4740-204 Esposende  
253 966 755  
Descanso segunda-feira

**Restaurante "Bom Fim"**  
Rua de S. João  
4740 Esposende  
253 962 407  
Descanso segunda-feira

**Restaurante "Água Pé"**  
Av. Henrique Barros Lima  
4740 Esposende

**Restaurante "O Saloio"**  
Largo do Penhourinho  
4740 - Esposende  
253 966 232

## > FÃO

**Restaurante "Três Arcos"**  
Rua Com. Augusto Telxeira  
4740 - Fão  
253 982 153

**Restaurante "Tio Pepe"**  
Rua dos Bombeiros Voluntários, 4  
4740-366 Fão  
253 981 510  
Descanso terça-feira

**Ofir Café**  
Hotel Axis Ofir  
Av. Raul Sousa Martins, Ofir  
4740-405 Fão  
253 989 855  
Descanso segunda-feira

**Restaurante "Martins dos Frangos"**  
Av. Visconde São Januário, 24  
4740-325 Fão  
253 981 865  
Sempre aberto

**Restaurante "Trocadinho"**  
Av.ª Visconde S. Januário  
4740 - Fão  
253 981 218

## > FORJÃES

**Restaurante "Zé dos Leitões"**  
Av. Marcelino Queirós, 130/140  
4740-438 Forjães  
253 876 074  
Descanso terça-feira ao jantar e quarta-feira

**Restaurante "Casa da Fonte"**  
Rua da Fonte Carreira, 39  
4740-443 Forjães  
253 871 143  
Descanso segunda-feira

## > GANDRA

**Restaurante "Lima"**  
Rua Ponte D. Luís Filipe  
4740-209 Gandra  
253 961 686  
Descanso quarta-feira

**Restaurante "Mira Rio"**  
Rua Ponte D. Luís Filipe  
4740-209 Gandra  
253 964 429  
Descanso terça-feira

## > GEMESES

**Restaurante "Quinta da Barca"**  
Quinta da Barca - Barca do Lago  
4740-493 Gemeses  
253 966 447  
Descanso segunda-feira e jantar de terça-feira

## > MARINHAS

**Restaurante "Bem Estar 1"**  
Rua 15 de Agosto, Lugar de Outeiro  
4740 Marinhas  
253 961 095

**Restaurante "Varanda do Cávado"**  
Hotel Suave Mar  
Av. Eng. Arantes e Oliveira  
4740-204 Marinhas  
253 969 400  
Sempre aberto

**Restaurante "Doca Seca"**  
EN 13  
4740 - Marinhas  
253 987 251

**Restaurante "Foz Restaurante"**  
4740 - Marinhas  
253 967 084

## > PALMEIRA DE FARO

**Restaurante "Bom Fim 2"**  
EN 103-1 Lugar do Barral, 140  
4740-591 Palmeira de Faro  
253 962 421  
Descanso segunda-feira

**Restaurante "Santo António"**  
4740 - Palmeira de Faro  
253 961 166

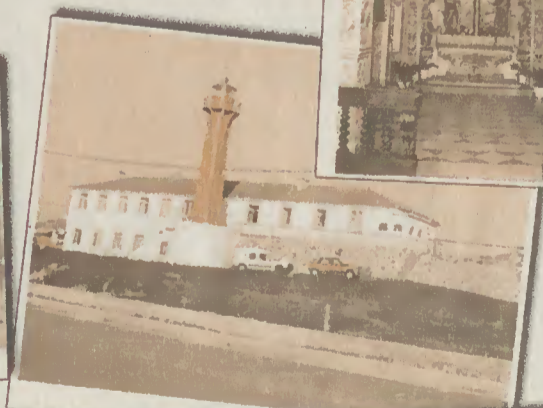

Próxima deslocação é a Castro Laboreiro

# Pedestres por terras de Pitões das Júnias

A deslocação a Pitões das Júnias marcou o calendário de actividades da secção de Pedestrianismo da Rio Neiva, num percurso que ficou marcado pelas belas paisagens.

O destino era o mosteiro de Santa Maria das Júnias, que fica entalado num vale, por onde corre o rio Campe-sinho. O mosteiro localiza-se num território completamente isolado e foi consagrado à Senhora das Unhas que, por simplificação fonética, se tornou Senhora das Júnias.

A antiguidade do edifício da igreja é atestada pela inscrição gravada na face exterior do muro da igreja que delimita o cemitério, junto à porta lateral: ERA: MCLXXXV. Assim, o ano de 1147 será a data provável da fundação do mosteiro das Júnias.

Daqui o grupo rumou para a cascata, onde foi possível contemplar a bonita paisagem que rodeia a envolvente da mesma.



Depois de um ligeiro lanche, partiu-se em direcção a Aldeia Velha de Juriz, que fica no lugar de Aldeia Velha. Este povoado abandonado tem arruamentos lajeados e vestígios de uma pequena fortificação, talvez uma atalaia.

O percurso terminou por volta das 15:00 horas, tendo o grupo, no fim do percurso, tido a oportu-

nidade de visitar, em Pitões, o Forno do Povo, que já não é usado há cerca de dois anos e foi recuperado pelo Parque Nacional da Peneda-Gerês. No centro da aldeia existe um relógio de sol, colocado na fachada de uma casa particular. No mosteiro, existe outro relógio de sol. O grupo terminou a visita à freguesia com uma passagem pelo Ecomuseu de Pitões.

A próxima iniciativa está marcada para o próximo dia 24 de Maio, em Castro Laboreiro, no percurso do "Curro da Velha". As inscrições podem ser feitas até ao dia 15 de Maio, pelo e-mail [peantepe2004@gmail.com](mailto:peantepe2004@gmail.com), ou junto de qualquer responsável do Departamento.

## Equipas do concelho com destinos traçados

Na III Divisão, tanto Marinhãs como Fão já garantiram a manutenção, assegurando a liderança das respectivas séries.

Na Divisão de Honra, a ADE já garantiu há muito a manutenção e tem feito uma recta final de campeonato impressionante, ao contrário do Forjães, que deve regressar à 1ª Divisão Distrital. Da 1ª para a Honra deve saltar o Grupo Desportivo de Apúlia, que passou a maior parte do campeonato na liderança. Por seu lado, o Vila Chã continua a lutar pela melhor posição.

Na 2ª Divisão, não há grandes alterações, com as equipas do concelho a manterem-se no meio da tabela, à excepção do Belinho que ganhou fôlego nesta última jornada.

### III Divisão

Campeonato (Manutenção A1)

4.ª Jornada

Prado 0 - Marinhãs 1

5.ª Jornada

Marinhãs 2 - Mondinense 0

Próxima Jornada:

Macedo Cavaleiros - Marinhãs

> Marinhãs: 1º 26 pts.

Campeonato (Manutenção A2)

4.ª Jornada

Vilaverdense 1 - Fão 2

5.ª Jornada

Fão 5 - Mãe de Água

Próxima Jornada:

Fão - Amares

> Fão: 1º 34 pts.

### Distritais A.F. Braga - Divisão de Honra

26.ª Jornada

Forjães 3 - Pico de Regalados 0

Alegrienses 0 - Esposende 3

27.ª Jornada

Águias da Graça 4 - Forjães 2

Esposende 4 - Porto d'Ave 0

Próxima Jornada:

Forjães - Santa Maria

Famalicão - Esposende

> Esposende: 6º 43 pts.

> Forjães: 14º 22 pts.

### A.F. Braga - 1.ª Divisão

26.ª Jornada

Cabreiros 0 - Apúlia 2

Gondifelos 1 - Vila Chã 4

27.ª Jornada

Apúlia 3 - Soarense 2

Vila Chã 3 - Pousa 0

Próxima Jornada:

Cabreiros - Vila Chã

Apúlia - Terras do Bouro

> Apúlia: 1º 57 pts.

> Vila Chã: 7º 45 pts.

### A.F. Braga - 2.ª Divisão

24.ª Jornada

Gandra 1 - Sequeirense 0

Operário 2 - Belinho 1

Antas 2 - Lemenhe 2

25.ª Jornada

Gandra 1 - S. Veríssimo 0

Belinho 4 - Necessidades 1

Tebosa 1 - Antas 3

Próxima Jornada:

Operário - Gandra

Antas - Belinho

> Gandra: 6º 41 pts.

> Antas: 7º 36 pts.

> Belinho: 14º 13 pts.

## Futebol

# Marinhãs "agarra" a manutenção em clima de festa

No passado domingo, dia da Mãe, o Futebol Clube de Marinhãs (FCM) venceu a equipa do Mondinense por 2-0, num jogo de muita alegria para a bancada marinhense.

No entanto, foi preciso esperar para o final do jogo para poder festejar os golos da equipa da casa. Perto dos 90 minutos o FCM inaugura o marcador com um magnífico golo de Sobrinho.

Mesmo ao cair do pano é a vez do jogador Ruizinho encher o pé e fixar o resultado final

em 2-0.

Deste modo, o Futebol Clube de Marinhãs assegura a sua presença na III Divisão, na próxima época.

Mário Souto, treinador da equipa, mostrou-se satisfeito com o desempenho dos seus jogadores.

Neste dia simbólico para

todas as mães, é de notar que a direcção do FCM caprichou mais uma vez. Para além de as mulheres terem entrada livre para o jogo, à sua chegada estas foram prendadas com uma rosa.

Joana Patrão

## AKA com dois campeões nacionais

A Associação de Karaté de Apúlia (AKA) trouxe, da recente participação no Torneio Nacional de Iri-Kumi, que se realizou no pavilhão de Ardegães, na Maia, no passado dia 18 de Abril, dois campeões nacionais e um se-

gundo lugar.

Raquel Ribeiro, no escalão de 16/17 anos, repetiu o feito do ano passado, em Lisboa, e renovou o título de campeã nacional. Flávio Lourenço, no escalão de 14/15 anos, alcançou, pela primeira vez, o patamar máximo da competição, ao sagrar-se também campeão nacional.

Quanto a João Marcos, numa prestação também de relevo, conquistou o segundo lugar.

Os excelentes resultados alcançados reflectem o trabalho de formação da AKA, bem como o mérito dos seus atletas, que mostram que dão cartas a nível nacional.

## Passeio Equestre a Santiago

A Associação Desportiva de Esposende, através do Departamento de Equitação, vai promover, nos próximos dias 13 a 17 de Maio, um Peregrinação a cavalo a Santiago de Compostela.

Com um percurso de cerca de 50 quilómetros por dia, esta peregrinação está aberto à participação de todos os cavaleiros interessados. A organização assegura o Transporte dos equinos e alimentação dos participantes, que deverão trazer equipamento para pernoitar.

Nesta Peregrinação será percorrida pelos caminhos de Santiago, nomeadamente com passagem por locais



de elevado interesse cultural e religioso, como monumentos e igrejas, e de grande beleza paisagís-

tica.

As inscrições, limitadas a 12 participantes, poderão ser efectuadas até ao próximo dia 12, através do e-mail [ade.equitacao@hotmail.com](mailto:ade.equitacao@hotmail.com) com ou dos telemóveis 964616534 / 963204393.

A concentração dos peregrinos está marcada para as 9h00 na capela de Nossa Senhora da Saúde de Esposende, estando a saída prevista para meia hora mais tarde.

PUB

**SIRIUS**  
 SERVIÇO INDUSTRIAL DE LIMPEZAS, LDA  
 20 ANOS  
 1987-2007  
 RUA S. MIGUEL, 17 4740 - 141 APÚLIA ESP  
 TELF: 253 981 405 FAX: 253 983 953  
 SIRIUSLDA.COM

PUB

**Centro de Estudo de Esposende**

### Curso de Preparação para acesso ao Ensino Superior

**Maiores de 23 anos**

**Destinatários:** Todos aqueles que pretendam candidatar-se a cursos que estão a ser leccionados nos estabelecimentos de Ensino Superior, que tenham completado 23 anos até 31 de Dezembro de 2008, e que não tenham habilitações de acesso.

**Objectivos do curso:** Preparar eficazmente os candidatos para a realização da prova escrita de avaliação de conhecimentos e competências.

**Nunca é tarde para aprender. Aposte no seu futuro.**

Centro de Estudo de Esposende - Av. Dr. Henrique Barros Lima  
 Urb. S. João, loja A, B, C e F - 208-4740 Esposende  
 Telef/Telem: 253963406 / 916116221 - [www.centrostudoesposende.com](http://www.centrostudoesposende.com)

# restaurante O BURACO



## ESPECIALIDADES

- Bacalhau "À Buraco"
- Espetadas de Lulas c/ Gambas
- Misto de Peixe "À Buraco"
- Robalo, Rodovalho, Raia, Linguado
- Sapateira Recheada
- Misto de Marisco
- Posta à Mirandesa
- Espetada Mista

Sugestões diárias a preços económicos  
 Menu executivo durante a semana

Av. Eng. Arantes Oliveira, nº 50 r/c - Esposende - Tel. 253 986 385



**Mar, serra...  
 ...um paraíso à sua espera!**

ANTAS | ESPOSENDE

CONSTRUÇÕES  
**JOSÉ PATRÃO & FILHOS LDA**  
 Largo das Rodas, loja 3 - 4740-331 Fão Esposende



**Quinta do Paraíso**  
 Condomínio Fechado de Moradias

Comercialização  
**LUSOFIR**

[www.lusofir.com](http://www.lusofir.com)  
 - e-mail: [geral@lusofir.com](mailto:geral@lusofir.com)  
 - 253 983 717 - 963 965 386