



Esposende

# Inaugurado novo Centro Escolar

PUB

**accive**  
insurance

**ESPOSENDE**

REDUZIMOS OS SEUS CUSTOS  
COM SEGUROS ATÉ 50%

Representamos 15 seguradoras,  
garantimos as melhores condições.

Av. Valentim Ribeiro, 44 C | 4740 - 208 Esposende  
Tel. 253 969 055 | Fax. 253 969 056 | Tlm. 962 488 714  
esposende@accive.com | www.accive.com

Foi inaugurado, no passado dia 18, o Centro Escolar de Esposende, depois de um ano de obras que implicou a acomodação dos alunos da Escola Básica em instalações provisórias.

Margarida Moreira, Directora Regional Educação Norte, promete obras na Escola Secundária Henrique Medina já em 2010.

PÁG.05

Apúlia

## Amigos da Velha Apúlia

Associação prepara actividades para o ano de 2009. Mostra-se disponível para colaborar com Sargaceiros de Apúlia.  
PÁG. 03

"Apostámos na Taça de Portugal"  
PÁG. 07



Hugo Rocha, da secção de BTT da ADE, traça objectivos ambiciosos para esta época.

Forjães

## ACARF acolhe Grande Prémio

A realização do 16º Grande Prémio coloriu as ruas da vila.  
PÁG. 04

## GATERC representa Paixão de Cristo



ÚLTIMA

PUB



**Mar, serra...**  
**...um paraíso à sua espera!**

ANTAS | ESPOSENDE

CONSTRUÇÕES  
**JOSÉ PATRÃO & FILHOS LDA**  
Largo das Rodas, loja 3 - 4740-331 Fão Esposende



**Quinta do Paraíso**  
Condomínio Fechado de Moradias

Comercialização

**LUSOFIR**  
MEDICÇÃO IMOBILIÁRIA, LDA.

www.lusofir.com  
- e-mail: geral@lusofir.com  
- 253 983 717 - 963 965 386

## OFF-SHORES

Sob essa designação inglesa são referidas as instituições financeiras e empresas sediadas nos chamados paraísos fiscais, restringindo o verdadeiro significado da palavra que tem em si um âmbito muito mais abrangente.

Paraísos fiscais normalmente associados a pequenas ilhas ou enclaves perdidos algures, que de outra forma nem se veriam no mapa. Aí, onde o dinheiro circula sem se perguntar a sua proveniência e a troca de pequenas taxas. Taxas que são insignificantes para os capitais envolvidos, mas que são grandes para esses pequenos países.

Da mesma forma que a União Europeia já acabou, parcialmente, com os "free-shops" do aeroportos. Relíquias de outros tempos feitos para reter receitas em zonas mais pobres e que se transformaram em gigantescos centros comerciais em que as pessoas que viajam de avião, em princípio entre os mais afortunados da sociedade, podiam comprar os mais variados bens sem impostos, em países onde até os medicamentos pagam IVA. Esse absurdo foi

acabado entre os países comunitários.

As Off-shores caem no mesmo saco dos desequilíbrios e formas artificiais fomentadoras de fuga fiscal das classes mais favorecidas que os free-shops, mas com efeitos mil vezes mais potenciadores.

Quer agora a União Europeia acabar com eles, esperemos bem que seja conseguido. Num país onde um trabalhador incansável tem que o fazer normalmente por menos ou muito menos que mil euros por mês e desse valor pagar uma vida inteira impostos de uma forma significativa é incompreensível que seja possível com uma arte de magia chamada Off-shores que os que mais podem consigam fazer eclipsar esses rendimentos.

As grandes estrelas têm a sua residência no Mónaco ou lugares similares e grandes fortunas, por vezes de obscura proveniência, estão parqueadas nas Ilhas Cayman ou similares. Quem ganha menos de mil euros por mês não pode achar isso normal. Não é!

## O artista, o João Luís

tesouradas

Se há coisas na vida que me dão prazer, ouvir música (principalmente fado) é uma delas. A música é uma arte divina, já alguém o disse, e inspira felicidade a quem a toca e a quem a ouve. E foi isso que me aconteceu quando, no dia 29 de Março, na TVI, mais propriamente no programa "Uma Canção para ti", ouvi um miúdo do nosso concelho, um miúdo com 13 anos, que bem o conheço desde tenra idade e que me surpreendeu pela postura em palco e pelo timbre de voz. O João Barbosa, para mim o João Luís, é um artista que promete muito. O João Luís foi seleccionado para finalista entre dezenas de concorrentes o que só por isso mesmo já constitui um feito e foi eliminado com mais dois, entre doze. João Luís, tu és um principiante e podes crer que não foste pior do que ninguém mas, só com a continuação da tua carreira artística, vais compreender a "máfia" e os favoritismos que são trampolins a ultrapassar para se chegar ao "pódium", mas com trabalho e persistência tu vais vencer, porque cantas com tanta sensibilidade, como pintas os teus quadros. Estou de acordo com o elemento do júri, Luís Jardim, quando te disse que cantas muito bem, mas que gostaria de te ouvir cantar outra canção e não aquela que te impuseram. Também eu gostaria de te ouvir cantar outro estilo de música e tenho a certeza que brilharias muito mais. O João Luís é uma estrela a despontar no firmamento da vida artística e tenho a certeza que brilhará. Força João Luís, és motivo de orgulho para os teus pais e para mim também. Continua e não desanimes.

Deixando o João Luís a sonhar com a realidade, vamos falar de outras coisas como, por exemplo, de sinalização. Está de parabéns a Casa Grande que recentemente mandou colocar sinalética com indicação da direcção a seguir para as nossas praias. Era uma lacuna que se fazia sentir pelo transtorno que

causava aos turistas que nos visitam pela primeira vez. Só é pena que se tenham esquecido de sinalizar praia de Suvave Mar, na placa que sinaliza a praia de Esposende, que é assim que a nossa praia é conhecida no país e no estrangeiro. Aqui fica a lembrança para quem de direito.

Por falar em sinalização, lembrei-me que se queixam os pescadores desportivos que se vêm às aranhas para saberem onde podem pescar e onde é proibido pescar. A recente legislação em vigor impôs regras e limites para estes pescadores amadores que, por vezes, estão a transgredir a lei sem se aperceberem disso. Se é proibido em certos locais seria justo lá colocar sinalização. O tempo do desenrasca-te já passou, se estamos em democracia é preciso ilucidar e facilitar a vida às pessoas. É mais um reparo que aqui fica.

Na rua da Sr.<sup>a</sup> da Saúde há duas "palmetas" de iluminação que já não acendem seguramente há um ano. As luzes que, no chão, iluminam a biblioteca também acendem quando não devem e não acendem quando devem. É questão de as regular. As coisas querem-se direitinhas e certas e funcionais, porque se assim não for não se gaste o dinheiro nas coisas. Tás a ver meu!

Na segunda-feira de Páscoa fiz mais um "raide" de alguns quilómetros a "butes" e então o itinerário escolhido foi uma visita ao bairro do caldeirão. Um bairro bonito, bem arruado, com bons passeios e bem arborizado e iluminado. Gostei de ver aquele bairro com bom estacionamento etc. Só um pequeno reparo à atenção da Casa Grande ou da Junta de Freguesia. A estrada que liga aquele bairro à rua Serpa Pinto, que até está muito boa, tem um pequeno senão, é que num curto trecho de estrada onde houve um alargamento pelo recuo de um muro, o terreno que pertence à estrada ficou a monte e por informação de um residente que passava, aquela situação já dura há

bastante tempo. É mais um reparo a colmatar.

Li em alguns jornais que o Largo Dr. Fonseca Lima, que o povo aplidou de Largo dos Peixinhos, iria sofrer obras de transformação cujas obras o aproximariam o mais possível do antigo largo. O povo ganhou sentimento de saudade daquele largo, talvez por ser dos (xinhos) porque se fosse do (xões) com certeza que ninguém se lembraria dele. Pessoalmente, nunca vi grande arte naquele largo. Bem gostaria de ver aquele largo com um bonito chafariz, obra d'arte em granito, com canteiros e confortáveis bancos. Há um ditado que diz ... Pra trás mija a burra. Se optarem pela forma antiga, não se esqueçam de lá colocar o banco dos corcundas. Sem aquele maldito banco nunca mais aquele largo terá sossego, andará sempre em bolandas e estas transformações já serão por efeito do maldito. Estão-se a rir? Mas é verdade.

Fiz observação à pesca desportiva no nosso rio e à falta de sinalização e vou lembrar que uma medida bem acertada foi a proibição de caçar no rio. Desde que proibiram é um espectáculo ver dezenas de patos bravos mergulhar nas águas límpidas do Cávado.

Por falar em caça, lembrei-me de dois alentejanos que caçavam na lezíria. A certa altura passa por cima deles um asa delta que, lá de cima, admirava a paisagem. De repente, um deles vira a arma para o céu dispara e acerta na mucha ... acertou no cu do homem que caiu abaixo e o aparelho seguiu viagem. O outro alentejano exclamou: porra compadre! Se você não dispara o pássaro não largava o homem.

Há aí pássaros e passarões que bem precisavam que lhes acertassem na "mucha" para largarem certos vícios.

Não acreditam?

Neco



## Recolhas de Sangue

A Associação Humanitária de Dadores de Sangue de Esposende, em colaboração com o Instituto Português de Sangue, vai levar a efeito novas colheitas de sangue. Assim, todos os beneméritos dadores poderão dirigir-se, nos dias e aos locais abaixo indicados, entre as 9:00 e as 12:00 horas ao fim-se-semana e as 16:00 e as 19:30 nos dias de semana, para participarem em mais um acto de solidariedade e amor ao Próximo.

**Escola Sec. Henrique Medina - 06 Maio**  
**Curvos - 17 Maio**



Bimensal

Propriedade: Forum Esposendense - Associação Cívica para o Desenvolvimento e Progresso do Concelho de Esposende

Sede e Redacção: Rua da Nogueira, 15 - 4740-243 Esposende; Telefone/Fax 253 964 836

NIPC: 502416360

email: jornalforesposende@sapo.pt

website: www.forum-esposendense.com

Direcção do Forum Esposendense

Fernando Ferreira, José Alberto Silva, José Reis Loureiro, Augusto Silva, Manuel Ferreira, António Viana e David Cruz

Redactores Permanentes

Alexandra Alves (TP399), João Migueis, A. Miquelino, José Felgueiras, José Laranjeira, Neco, Max, Ana Rita Pilar, Alexandra Sobral Carreira

Colaboradores Permanentes

Dr. Agostinho Pinto Teixeira, Dr. Manuel A. Penteado Neiva, Dra. Ivone B. Magalhães, Eng. José Alexandre Losa, P.e Manuel A. Coutinho, Óscar Santos, Fernando Ferreira, Dr. Francisco Marques, Cruz Vermelha Portuguesa - Núcleo de Marinhas

Correspondentes

Antas - Nereides Martins, Belinho - Juvenal Amorim, Curvos - Dr. Sérgio Viana, Fão - Prof. António Peixoto, Forjães - Dr. Carlos Sá, Gandra - Manuel Bernardo Santamarinha, Gemeses - Miguel Pimenta e Filipe Vila Chã, Mar (S. Bartolomeu) - Dr. Maranhão Peixoto, Marinhas - Joana Patrão, Rio Tinto - António Ferreira Vilaça

Grafismo e Paginação: Paulo Sousa

Impressão: Graficameres, Lda. - Amares

Nº de Registo: 114969/90

Tiragem por Quinzena: 2.000 exemplares

Assinatura Anual:

Portugal - 17 euros; Estrangeiro - 20 euros

# Rua João de Freitas

Pintor (1879-1962)

lugares e memórias

João de Freitas nasceu em Esposende no dia 9 de Junho de 1879, precisamente na rua que recebeu o seu nome, e faleceu em 29 de Outubro de 1962.

Filho de João José Rodrigues e de Maria Ribeiro de Freitas.

Pintou a aguarela, fez uma exposição das pinturas numa sala da Misericórdia do Porto, na Rua das Flores, em Novembro de 1923, e iria realizar à cidade do Rio de Janeiro, Brasil, como se vê no «*Jornal Português*», n. 348, de 17 de Abril de 1926, e no jornal «*Pátria Portuguesa*», n.ºs 67,69 e 71, respectivamente, de 1 de Abril de 1926, 23 de Abril de 1926 e 9 de Maio de 1926, mas uma doença mortal obsteu ao desejo de ele expor os seus trabalhos na então capital brasileira, em que se publicavam os aludidos jornais. Anos antes de se dedicar à aguarela, a óleo, à pena e a carvão; fez gravuras em buxo utilizadas nos semanários locais «*O Esposendense*» e «*O Novo Cávado*», colaborando em ambos, respectivamente, no n. 245 de 21 de



»»» João de Freitas

Dezembro de 1911, e no n. 135, de 24 de Dezembro de 1921, a propósito do «*NATAL*». Participa na comissão (constituída por Manuel Viana, João de Freitas, António Ferreira e João Amândio) que reergueu o PELOURINHO, sobre o que escreveu o que está publicado nos n.ºs 135 e 136 de «*O Novo Cávado*», de 24 de Dezembro de 1921 e 8 de Janeiro de 1922, respectivamente. O seu último trabalho literário, escrito

em 1925, denomina-se «*A MINHA TERRA*» tendo sido publicado no *Almanaque de Esposende*, Ano de 1928, edição da Tipografia Cávado, e no n. 1805 do semanário «*O Cávado*», de 11 de Setembro de 1955.

## HISTÓRIA DO ARRUA-MENTO

Era a Antiga **RUA DO ESTALEIRO VELHO**.

Este nome prendia-se com o facto desta rua dar directamente, e desde tempos imemoráveis, para os estaleiros das embarcações de grande cabotagem.

Em 18 de Julho de 1898



»»» Postal elaborado por João Freitas



»»» Pintura de João Freitas

quando a Câmara Municipal quis homenagear uma série de pessoas, ligadas ao Governo, propôs "... substituir o nome da Rua do Estaleiro pelo nome de **RUA CONSELHEIRO JOÃO FRANCO**". Curiosamente ao largo que lhe fica contíguo também foi dado o mesmo nome o que, à distância do tempo, nos parece ter havido alguma confusão.

Em 24 de Dezembro de 1919 foi apresentado na Câmara um abaixo-assinado dos moradores da Rua do Estaleiro e da Rua da Ribeira, denunciando o "... estado lodoso e

*absolutamente intransitável no Inverno, em que se encontram aquelas ruas*". Ali se situavam, além dos estaleiros, uma fábrica de moagem, a própria conservatória do Registo Predial, a Caixa Penhorista e o Hotel Vilarinho, na altura único em Esposende. Aí moravam, entre outros, João José Rodrigues de Freitas - Pintor e António Rodrigues Vilarinho - proprietário do Hotel.

Na reunião de Câmara de 14 de Março de 1927, na Presidência de Valentim Ribeiro da Fonseca, foi proposto que "à Rua do Estaleiro passasse a ter o nome de **RUA JOÃO DE FREITAS**".

Manuel Albino Penteado Neiva

Associação vai colaborar com Sargaceiros de Apúlia

## Direcção eleita traça objectivos de trabalho

Realizou-se, no passado dia 28 de Março, a primeira Assembleia Geral da Associação "Recordar a Velha Apúlia", legalmente instituída em 2008 e que já reúne cerca de oitenta antigos e actuais frequentadores desta terra e da sua praia, pessoas ligadas por recordações de outros tempos e pelas amizades que, tendo aqui nascido, se fomentaram e enraizaram ao longo dos tempos.

Desta Associação, que já em 2008 deu provas do seu dinamismo e espírito de colaboração com as entidades locais, é de realçar que, ao que sabemos, apenas num só evento conseguiu reunir quatro gerações. Convenhamos que é caso raro e demonstra a capacidade de aglutinação e espírito de vivência em grupo.

A gestão da Associação foi, até esta data, coordenada por uma Comissão Instaladora, que agora deu lugar aos Corpos Sociais, eleitos para o biénio 2009/2010.

Foram muitos os associados que, das diversas regiões do país, se dirigiram naquele dia à Casa do Povo da Apúlia onde, numa assembleia muito participada, aprovaram um voto de louvor à Comissão Instaladora pelo



»»» Associação "Recordar a Velha Apúlia"

trabalho desenvolvido. Como resultado do acto eleitoral, a lista única submetida a sufrágio foi aprovada por unanimidade.

Seguiu-se, em restaurante da localidade, um animado almoço-convívio, em que houve fados e guitarradas, se cantou, se disseram poemas relativos a Apúlia, tendo

sido, apenas, no final da tarde, que se deu por terminada tão agradável confraternização, até porque alguns dos presentes teriam que regressar às suas terras, algumas distantes, nomeadamente Lisboa, Coimbra, Covilhã e muitas outras.

A Direcção, que já iniciou os seus trabalhos, disponibiliza-se para continuar a dar a sua colaboração a Apúlia, às gentes da Apúlia, às entidades locais, bem como já se dispõe, também, a colaborar nas comemorações do 75.º Aniversário do Grupo dos Sargaceiros da Casa do Povo de Apúlia e do 25.º Aniversário do

## LISTA ELEITA

### ASSEMBLEIA-GERAL

Maria Ângela Vasconcelos  
Maria Teresa Roriz  
Maria Eduarda Vilaça

### DIRECÇÃO

José Neiva Santos  
Rodrigo Guedes de Carvalho  
Manuel Neiva Santos  
Laurentina Torres  
José Alberto Vilaça Gonçalves

### FISCAL ÚNICO

Pedro Guedes de Carvalho  
Maria do Céu Antunes Guimarães (Suplente)

Grupo Infantil, que terão lugar no próximo mês de Julho.

A.A.

# 16º G.P. da ACARF

Realizou-se, no dia 19 de Abril de 2009, na Vila de Forjães, o 16º Grande Prémio da ACARF, fruto da organização conjunta desta Associação e da agência de Braga da Fundação Inatel.

A prova contou com cerca de 150 atletas inscritos, distribuídos pelos escalões de Aspirantes, Veteranos I e II e Seniores.

Nos escalões de Veteranos (I e II) destaque para a Portugal Telecom, com mais uma excelente vitória de Mário Silva, no primeiro escalão, e com Raul Ribeiro a vencer em Veteranos II. De regis-

tar também, no escalão de Aspirantes, as vitórias de Diogo Lourenço (Olímpico Vianense) e Elisabete Costa (C. Povo de Nine).

No escalão de seniores, os grandes vencedores foram Fernanda Miranda e Miguel Ribeiro, ambos do Sp. Braga, sendo que, na prova masculina, os restantes lugares do pódio foram

para Ricardo Vale e Vitor Ribeiro, do Sp. Braga e do Aldreense, respectivamente. Já nas senhoras, esses lugares foram ocupados por Raquel Pereira (Sp. Braga) e Maria José Costa (Aldreense).

No mesmo escalão, por equipas, os vencedores foram o Sp. Braga (masculino) e o Clube Olímpico Vianense (Feminino).

## Rio Tinto

### Coisas ao acaso

Passou a Celebração da Páscoa da Ressurreição. Houve adesão de Jovens na participação da Visita Pascal, que este ano teve dois Compassos (e respectivas Cruzes). Já fizemos referência ao empenho da Junta de Freguesia na limpeza aos caminhos. Parabéns, pois, extensivos aos executores da árdua tarefa. No que diz respeito à estrada principal, já não se pode dizer o mesmo, a máquina limitou-se a queimar com herbicida as silvas e ervas, que lá ficaram em tom amarelado. Não resultou... Agora o que resultou foi a limpeza das margens do Ribeiro que atravessa a freguesia. Uma máquina limpou-o de um extremo ao outro da freguesia, ou seja, desde a Ponte do Estreito até Fonte Boa. Em vinte anos foi a terceira vez que este trabalho foi feito, por insistência da Autarquia junto das Entidades Responsáveis, pois são estas que dispõem das necessárias verbas.

Louve-se o empenhamento de quem solicitou incessantemente esta intervenção, que se louva. Este ano, um Grupo de Jovens meteu ombros e resolveu fazer Festa Popular, no dia 18 de Julho, em que a Igreja celebra o Dia da Padroeira Santa Marinha. Os cartazes, anunciando a dita, encontram-se afixados por todo o lado. Rio Tinto não tem tradição em Festas Populares, por isso se louva o empenhamento da Comissão. Nestas coisas participa quem quer e segundo consta a coisa vai de vento em popa. Vamos mudar de assunto e falar

de Desporto Amador, mais concretamente Andebol. Navegando pela internet tive conhecimento que uma jovem desta freguesia foi chamada para integrar a selecção nacional de andebol do seu escalão etário. Trata-se de Rita Adriana Cruz de Jesus, de 13 anos de idade, estudante. Desde tenra idade esta jovem trigueira mostrou muita aptidão para o desporto em geral. Abraçou o andebol e, aos 9 anos, iniciou-se na Juventude de Mar. Actualmente pratica a modalidade na cidade do Porto, estando a ser visionada pela Federação Regional de Andebol. Parabéns e votos de muito sucesso em todos os aspectos da vida. Força Rita Adriana, estamos contigo e com outros jovens desta freguesia que despontam noutras modalidades e que oportunamente divulgaremos.

#### FALECIMENTO

Faleceu, no dia 16 de Março, no Hospital de Barcelos, a Ex.<sup>a</sup> Sr.<sup>a</sup> Laura de Sousa Ribeiro, viúva, de 75 anos de idade, residente que foi na Rua das Pontizelas. Após missa de corpo presente na Igreja Paroquial, foi a sepultar no Cemitério desta freguesia, perante o acompanhamento dos seus nove filhos, muitos familiares e amigos quiseram acompanhá-la à sua última morada. Que descanse em Paz.

A. Vilaça

## Boletim Cultural sob o signo das Invasões Francesas

A Câmara Municipal de Esposende vai assinalar os 200 anos da 2.<sup>a</sup> Invasão Francesa, com um conjunto de actividades, nas quais se destaca a publicação de uma edição especial do Boletim Cultural dedicado a esta temática, cuja sessão de lançamento está agendada para o dia 24 de Abril, na Sala dos Azulejos do Museu de Esposende. O dia 14 de Abril de 1809 foi a data em que ocorreram os piores confrontos com os franceses no concelho de Esposende, nomeadamente na freguesia de Marinhas, onde se registaram 67 mortes. Os episódios de mortes, saques e pilhagens espalharam-se um pouco por todo o Município.

Em Maio, a Secundária Henrique Medina recebe a exposição "As Invasões Francesas e a Restauração Nacional de 1808". Por sua vez, a Biblioteca Municipal Manuel de Boaventura, de Esposende, vai acolher, de Julho a Setembro, a exposição "As Invasões Francesas ilustradas", dedicada a um público mais jovem.

## Tribunal Judicial de Esposende

1º Juízo

Av. Eng. Arantes de Oliveira  
4740-204 Esposende

Telef: 253969310/11 Fax 253967122  
esposende.tc@tribunais.org.pt

### ANÚNCIO

#### 2.ª PUBLICAÇÃO

Processo: 777/06.OTBEPS

Divisão de Coisa Comum

N/Referência: 1942821

Data: 13-03-2009

Requerente: Luís António Albuquerque Nunes de Sá e Melo

Requerido: Abílio Miranda da Silva e outro(s)...

Nos autos acima identificados, em que são Requerente: Luís António Albuquerque Nunes de Sá e Melo, domicílio: Rua da Madeira, 53, 4740-000 Esposende, e Requeridos: Abílio Miranda da Silva, domicílio: Alivio, Perelhal, 4750-000 Barcelos, Rosa Barros de Carvalho, domicílio: Alivio, Perelhal, 4750-000 Barcelos, Requerido: Paulo Inácio Miranda da Silva, domicílio: Eira de Ana, Palmeira, 4740 Esposende, Maria Manuela Fonte Lomba, domicílio: Eira de Ana, Palmeira, 4740 Esposende, Albino Miranda da Silva, domicílio: Fonte, Gandra, 4740 Esposende, Maria Martins Santa Marinha da Silva, domicílio: Fonte, Gandra, 4740 Esposende, António Miranda da Silva, domicílio: Souto, Gemeses, 4740-000 Esposende, Laura Passos Lopes, domicílio: Souto, Gemeses, 4740 Esposende, Maria Fernanda Neves Neto, domicílio: Eira d'Ana, Palmeira de Faro, 4740 Esposende, Carlos Alfredo Neto da Silva, domicílio: Rua Barca do Lago, Calvário, Gemeses, 4740-000 Esposende, Paula Cristina Vale Gomes da Silva, domicílio: Rua Barca do Lago, Porta 63, Calvário - Gemeses, 4740-000 Esposende, Jorge Neto da Silva, domicílio: Frossos, 45, Curvos, 4740 Esposende, Maria Alice Rodrigues Miranda da Silva, domicílio: Frossos - Rua de Sorge, 45, Curvos, 4740-000 Esposende, Célia Maria Neves da Silva Costa, domicílio: Vila Cova de Cima, Vila Cova, 4750-000 Barcelos, Carlos Manuel Azevedo da Costa, domicílio: Vila Cova de Cima, Vila Cova, 4750-000 Barcelos, Maria Adelaide Neto da Silva, domicílio: Eira D'Ana, Palmeira de Faro, 4740-000 Esposende, Maria Arminda Miranda da Silva, domicílio: Terroso, Palmeira de Faro, 4740-000 Esposende, José Olímpio Cardoso da Silva, domicílio: Terroso, Palmeira, 4740 Esposende, Maria Emilia Miranda da Silva, domicílio: Terroso, Palmeira, 4740 Esposende, António Fernandes Garrido, domicílio: Terroso, Palmeira, 4740 Esposende, Maria Alice da Silva Filipe Martins, domicílio: Terroso, Palmeira, 4740-000 Esposende, Armindo Ferreira Martins, domicílio: Terroso, Palmeira, 4740 Esposende, Manuel Joaquim da Silva Filipe, domicílio: Rio de Moinhos, Marinhas, 4740 Esposende, Ana Maria Afonso Filipe, domicílio: Rio de Moinhos, Marinhas, 4740-000 Esposende, Maria Augusta da Silva Filipe, domicílio: Goios, Marinhas, 4740-000 Esposende, Adelino Dias Ferreira, domicílio: Goios, Marinhas, 4740-000 Esposende, José Maria da Silva Filipe, domicílio: Av. S. Sebastião, 5, Igreja, Marinhas, 4740-000 Esposende, Natália Marques Brás Filipe, domicílio: Av. S. Sebastião, 5 - Igreja, Marinhas, 4740-000 Esposende, José Manuel Marques da Silva, domicílio: Rua de S. Miguel, 17, Marinhas, 4740-000 Esposende, Maria Helena dos Santos Martins, domicílio: Pinhote, Marinhas, 4740-000 Esposende, Maria Ivone Marques da Silva, domicílio: Tounis Apat. 55 - Batiment Dahlia, Rue Victor Duruy 47520 Lê Passage D'ageu Sul, França, José Manuel Capitão da Cruz, domicílio: Tounis Apat. 55 Batiment Dahlia - Rue Victor Duruy, 47520 Lê Rassage D'ageu Sul França, Zita Maria Capitão Pereira Filipe, domicílio: Largo Pintor Henrique Medina, 5, Goios - Marinhas, 4740-000 Esposende, Habilitado: João Paulo Pereira Filipe, domicílio: Goios, Marinhas, 4740 Esposende, Carlos Miguel Pereira Filipe, domicílio: Goios, Marinhas, 4740 Esposende, Ana Rita Pereira Filipe, domicílio: Goios, Marinhas, 4740-000 Esposende, Avelino da Silva Filipe, domicílio: Carvalhos, 4750-000 Gilmonde, foi designado o dia **27-04-2009**, pelas **14:00** horas, neste Tribunal, para a abertura de propostas, sendo que serão aceites as que apresentarem montante igual ou superior a 70% do valor base abaixo referido, ou seja € 79.310,00, que sejam entregues até esse momento, na Secretaria deste Tribunal, pelos interessados na compra, devendo as propostas que forem apresentadas, em envelope fechado e lacrado, mencionar o fim a que se destina, e das mesmas deverá constar a identificação completa dos bens por verbas, o preço proposto, a identificação do proponente e respectiva assinatura, bem como a prova da qualidade ou poderes em que intervém, o número de contribuinte e, no caso de pessoa colectiva ou sociedade o respectivo número de matrícula, do seguinte bem:

Prédio rústico, composto por pinhal, sito no Sitio da Caraminola, freguesia de Palmeira de Faro, concelho de Esposende, com a área de 5150 m<sup>2</sup>, a confrontar do norte com Adélia Alves Pinheiro, do sul com Caminho, do nascente com Mário Martins Neiva e outro e do poente com António Pereira da Venda, inscrito na matriz predial respectiva sob os artigos 1134 e 1135, com o valor patrimonial de € 50,12.

Valor base: € 113.300,00

**Nota:** No caso de venda mediante proposta em carta fechada, os proponentes devem juntar à sua proposta, como caução, um cheque visado, à ordem da secretaria, no montante correspondente a 20% do valor base dos bens ou garantia bancária no mesmo valor (art. 897º, 1, do CPC).

O Juiz de Direito,  
Dr. Pedro de Brito Conde Veiga

O Oficial de Justiça,  
Luís Miguel Neto

# Centro Escolar inaugurado

Foi no meio de muita agitação, principalmente dos mais novos, que, no passado sábado, se assistiu à inauguração do Centro Escolar de Esposende, depois de um ano de obras que implicou a acomodação dos alunos da Escola Básica em instalações provisórias.

A medida custou, segundo João Cepa, 300 mil euros ao cofre da Autarquia, mas deixa, finalmente, de ser alternativa. A partir de agora, os cerca de 200 alunos da Escola Básica de Esposende vão poder beneficiar de instalações modelares e que mereceram o elogio, inclusive, da directora da Direcção Regional de Educação Norte, Margarida Moreira. Na altura, Margarida Moreira referiu que o modelo do Centro Escolar de Esposende é considerado exemplar e, por isso mesmo, a DREN vai solicitar a colaboração da Autarquia para implementar o que considera um bom modelo.

Uma obra ansiada pela população e elogiada por todos. A inauguração abriu com um espectáculo dos alunos da escola e no evento marcaram presença dezenas de pais.

José Felgueiras, presidente da Junta de Freguesia, apontou também que esta é uma ocasião histórica e para a qual contribuíram um grande número de pessoas e entidades, realçando a solenidade do momento. O presidente da Junta enfatizou que esta é uma obra esperada com ansiedade



»» Inauguração do Centro Escolar de Esposende

por gerações sucessivas de esposendenses e que, nesse dia, era um autarca satisfeito pelo cumprimento de uma promessa. No ar ficou o pedido de que se possa, agora, cumprir o desejo da sede do concelho poder beneficiar de um jardim-de-infância público, visto que os serviços disponíveis estão nas mãos de privados.

A festa, segundo João Cepa, teve o carácter e a dinâmica que a própria escola lhe imprimiram, tendo o autarca recusado a impli-

cação de que este fosse um evento partidário, pois coube à escola planear a festa, tendo a Autarquia colaborado na gestão de meios.

## OBRA CORREU DENTRO DOS PRAZOS PREVISTOS

Em Fevereiro do ano passado, o presidente da Câmara garantia que esta era uma das obras de referência dos seus mandatos e, no passado sábado, cumpriu-se a promessa. De portas abertas, o renovado Centro é

## HENRIQUE MEDINA VAI SER ALVO DE REMODELAÇÃO

Em pleno ambiente de festa, durante a inauguração do Centro Escolar de Esposende, Margarida Moreira, Directora Regional de Educação Norte avançou que, no próximo ano, a Escola Secundária Henrique Medina vai ser alvo de uma remodelação completa.

Um dos objectivos do Governo, conforme adiantou Margarida Moreira, é apoiar as obras públicas, com ênfase para o parque escolar, tendo confirmado que a Secundária Henrique Medina vai, já em 2010, ser alvo de uma profunda remodelação.

Sobre os esperados Centros escolares de Fão e Marinhãs, a directora da DREN aponta que estas obras terão início o mais rápido possível, tendo avançado que o modelo do Centro Escolar de Esposende é considerado exemplar e, por isso mesmo, a DREN vai solicitar a colaboração da Autarquia para implementar o que considera um bom modelo.

Margarida Moreira confirmou, na inauguração do Centro Escolar de Esposende, que a DREN já emitiu a declaração de interesse de utilidade pública para Fão. João Cepa, apesar de tudo, espera ainda pelo parecer positivo do Ministério do Ambiente para ver a obra avançar.

um motivo de orgulho não só para a comunidade escolar mas também para João Cepa.

A obra ficou estimada em cerca de 1,2 milhões de euros, aos quais se acrescenta os 300 mil euros gastos pela Autarquia nas instalações provisórias.

O Centro Escolar de Esposende foi inaugurado no passado sábado, numa cerimónia que contou com a presença da Directora Regional da DREN, Margarida Moreira.

Alexandra Alves

## Executivo aprova protocolo de limpeza para pinhais

Na última reunião do executivo aprovaram-se todos os pontos, tendo Tito Evangelista contrariado a corrente de voto, manifestando-se contra o que considera casos de "discriminação política", relativos às freguesias de Esposende e Marinhãs.

O protocolo de delegação de competências de limpeza de praias e pinhais, celebrado anualmente, à semelhança da limpeza das freguesias, e que implica a delegação das competências nas Juntas, mereceu mais um reparo da parte de Tito Evangelista, que volta a insistir na argumentação de que estas, por serem Juntas governadas por socialistas, são discriminadas

politicamente.

Esta medida pretende contribuir para o reforço da limpeza durante a época balnear e João Cepa rejeita as acusações do vereador socialista, que questionou ainda porque não se adoptam soluções que poderiam ser mais económicas.

## João Cepa reclama audiência na Secretaria de Estado dos Transportes

No sentido de obter uma resposta para o problema da barra, o presidente de Câmara Municipal de Esposende solicitou uma reunião na Secretaria de Estado dos Transportes, reclamando que passaram 28 meses desde a última intenção manifestada pelo Governo - de criar um grupo

de trabalho para avançar com projectos de viabilização da barra - o edil irá acompanhado por representantes dos pescadores, para aí darem conta das dificuldades sentidas pelo sector das pescas nesta altura.

## FAP com novo presidente

No passado dia 9 realizou-se a Assembleia da Federação das Associações de Pais do Concelho de Esposende (FAP), da qual resultou a eleição de Manuel Melo como novo Presidente do Executivo.

A sufrágio apenas foi uma lista, que transitou maioritariamente do executivo transacto. Justino Mouquinho assume a Assembleia-geral e Manuel Carvoeiro presidente ao Conselho Fiscal.

PUB

**Restaurante**

**Azeite & Alho**

**Chef. Ivo Loureiro e Sofia Vieira**

Cozinha Típica Portuguesa

## Horário de Funcionamento

12:00h - 15:30h  
18:00h - 22.30h

Encerra à Segunda - Feira

Marcações para todo serviço Hoteleiro

Telf.: 253 987 048 Telem.: 96 955 41 85

Rua do Facho - Apúlia - Esposende

## Recomenda

- . Broa Recheada de Bacalhau e Grelos
- . Açorda de Cherne e Gambas
- . Linguadinho Albardado com Arroz de Tomate
- . Peixe Gratinado com Batata a Murro em Azeite
- .....
- . Cabritinho no Forno com Grelos
- . Cozido à Minhota
- . Posta à Assadeira ao Alho
- . Arroz de Pato à Antiga Folhado

# Visite o Concelho de Esposende e desfrute da sua gastronomia

## > ANTAS

**Restaurante "Camões"**  
Guilheta - S. Paio de Antas  
4740 - Antas  
253 872 439

**Restaurante "Reguenga"**  
Rua da Ribes, 2  
4740-012 Antas  
253 871 523  
Descanso segunda-feira

**Restaurante "Tiro ao Prato"**  
Lugar de Azevedo  
4740 - 011 Antas  
253 871 242

## > APÚLIA

**Restaurante "Salgueira"**  
Lugar da Salgueira  
4740 - Apúlia  
253 982 538

**Restaurante "Adega do Forno"**  
Av. da Praia, 54  
4740-033 Apúlia  
253 982 647  
Sempre aberto

**Restaurante "Barco Velho"**  
Lugar de Cedovem  
4740-033 Apúlia  
253 983 024

**Restaurante "Apuliense"**  
Lugar de Cedovem  
4740-033 Apúlia  
253 982 018

**Restaurante "Camelo"**  
Rua do Facho  
4740-055 Apúlia  
253 987 600  
Sempre aberto

**Restaurante "Moinho de Vento"**  
Apúlia Praia Hotel  
Av. da Praia, 45  
4740-033 Apúlia  
253 989 290  
Sempre aberto

**Restaurante "Pedrinhas-Praia"**  
Rua do Canal  
4740-031 Apúlia  
253 982 211  
Descanso quarta-feira

**Restaurante "Solar de Criad"**  
Rua de S. Bento  
4740-031 Apúlia  
253 982 822

**Restaurante Bar "Os Mudos"**  
Lugar de Cedovem  
4740-033 Apúlia  
253 982 490

**Restaurante "A Cabana"**  
Lugar de Cedovem  
4740-033 Apúlia  
253 982 065  
Sempre aberto

**Restaurante "Sereia do Atlântico"**  
Lugar de Cedovem  
4740-033 Apúlia  
253 983 805

**Restaurante "Corcovado"**  
Avenida da Praia  
4740-033 Apúlia  
253 986 021

**Restaurante "D. Quina"**  
Cedovem  
4740 - Apúlia  
253 982 717

**Restaurante "Corta Mar"**  
Lugar de Cedovem  
4740-033 Apúlia  
253 987 688

## > ESPOSENDE

**Adega "O Barrote"**  
Largo Dr. Fonseca Lima  
4740-216 Esposende  
253 963 884  
Descanso domingo a partir das 15h00

**Restaurante "Alma Gémea"**  
EN13 - Rotunda Sra. da Saúde  
4740-209 Esposende  
253 967 161  
Descanso terça-feira

**Restaurante "D. Sebastião"**  
Rua Conde de Castro, 3  
4740-238 Esposende  
253 961 414  
Descanso quarta-feira

**Restaurante "Estalagem Zende"**  
Av. Dr. Henrique Barros Lima  
4740-203 Esposende  
253 969 090  
Sempre aberto

**Restaurante "O Buraco"**  
Av. Eng. Arantes e Oliveira  
4740-204 Esposende  
253 986 385  
Descanso quinta-feira

**Restaurante "Pé no Rio"**  
Av. Eng. Arantes e Oliveira  
4740-204 Esposende  
253 987 044  
Descanso quarta-feira

**Restaurante "Mananita"**  
Largo Rodrigues Sampaio  
4740-218 Esposende  
253 963 888  
Descanso quarta-feira jantar

**Restaurante "Foz do Cávado"**  
Av. Eng. Arantes e Oliveira, 58  
4740-204 Esposende  
253 966 755  
Descanso segunda-feira

**Restaurante "Bom Fim"**  
Rua de S. João  
4740 Esposende  
253 962 407  
Descanso segunda-feira

**Restaurante "Água Pé"**  
Av. Henrique Barros Lima  
4740 Esposende

**Restaurante "O Saloio"**  
Largo do Penhourinho  
4740 - Esposende  
253 966 232

## > FÃO

**Restaurante "Três Arcos"**  
Rua Com. Augusto Teixeira  
4740 - Fão  
253 982 153

**Restaurante "Tio Pepe"**  
Rua dos Bombeiros Voluntários, 4  
4740-366 Fão  
253 981 510  
Descanso terça-feira

**Ofir Café**  
Hotel Axis Ofir  
Av. Raul Sousa Martins, Ofir  
4740-405 Fão  
253 989 855  
Descanso segunda-feira

**Restaurante "Martins dos Frangos"**  
Av. Visconde São Januário, 24  
4740-325 Fão  
253 981 865  
Sempre aberto

**Restaurante "Trocadinho"**  
Av.ª Visconde S. Januário  
4740 - Fão  
253 981 218

## > FORJÃES

**Restaurante "Zé dos Leitões"**  
Av. Marcelino Queirós, 130/140  
4740-438 Forjães  
253 876 074  
Descanso terça-feira ao jantar e quarta-feira

**Restaurante "Casa da Fonte"**  
Rua da Fonte Carreira, 39  
4740-443 Forjães  
253 871 143  
Descanso segunda-feira

## > GANDRA

**Restaurante "Lima"**  
Rua Ponte D. Luís Filipe  
4740-209 Gandra  
253 961 686  
Descanso quarta-feira

**Restaurante "Mira Rio"**  
Rua Ponte D. Luís Filipe  
4740-209 Gandra  
253 964 429  
Descanso terça-feira

## > GEMESES

**Restaurante "Quinta da Barca"**  
Quinta da Barca - Barca do Lago  
4740-493 Gemeses  
253 966 447  
Descanso segunda-feira e jantar de terça-feira

## > MARINHAS

**Restaurante "Bem Estar 1"**  
Rua 15 de Agosto, Lugar de Outeiro  
4740 Marinhas  
253 961 095

**Restaurante "Varanda do Cávado"**  
Hotel Suave Mar  
Av. Eng. Arantes e Oliveira  
4740-204 Marinhas  
253 969 400  
Sempre aberto

**Restaurante "Doca Seca"**  
EN 13  
4740 - Marinhas  
253 987 251

**Restaurante "Foz Restaurante"**  
4740 - Marinhas  
253 967 084

## > PALMEIRA DE FARO

**Restaurante "Bom Fim 2"**  
EN 103-1 Lugar do Barral, 140  
4740-591 Palmeira de Faro  
253 962 421  
Descanso segunda-feira

**Restaurante "Santo António"**  
4740 - Palmeira de Faro  
253 961 166



Esposende... um privilégio da natureza

# Jovens atletas dão nas vistas

Há quatro anos, quando surgiu, a secção de BTT da ADE reunia um conjunto de amigos, amantes do ciclismo. A formação surge como um dos primeiros desafios da Associação, que aposta agora na competição. O conjunto, terceiro classificado no Regional do Minho na época passada, conta com três campeões regionais e um campeão nacional nas suas fileiras e este ano decidiu alargar as vistas, encontrando-se a participar no Open da Galiza.

Este ano, além da participação no Open da Galiza, onde já se contam duas provas realizadas, soma-se a participação no Regional do Minho (também com duas provas), no Regional do Porto (uma prova), e ainda na Taça de Portugal, uma das grandes apostas para esta época. Para o dirigente da secção de BTT da ADE, Hugo Rocha, ir a Espanha permite ter uma noção diferente, competir a um nível diferente. "Os espanhóis vibram mais com o BTT, enquanto multidão, e são mais tecnicistas, os atletas. É uma experiência muito importante para os atletas".

Os jovens atletas da ADE começaram bem a época e já dão nas vistas, se bem que Hugo Rocha tempere ânimos, dizendo que a época ainda não vai sequer a meio e estão em disputa bastantes provas. Paulo Cepa, que o ano passado se sagrou campeão nacional de Cadetes, segue em 2º na Taça de Portugal, 1º no Regional

do Minho, e 1º no Open da Galiza. Diogo Escrivães, por seu turno, a participar nas mesmas competições, conquistou o primeiro lugar em todas.



APOIOS SÃO FUNDAMENTAIS PARA GARANTIR ÉPOCA

Segundo Hugo Rocha, responsável pela secção de BTT, a época de 2008 foi muito positiva para a equipa, pois além dos feitos desportivos, permitiu chamar a atenção das entidades oficiais, granjeando, deste modo, apoios financeiros que permitem alimentar as veleidades competitivas

da jovem secção. No entanto, como refere, "alimentar" uma época competitiva exige muito esforço e imaginação por parte dos dirigentes, que contam, aliás, com a criatividade dos jovens atletas. Esta época, como confirma, está garantida, a nível financeiro, se bem que com alguma ginástica.

Ao todo, são 14 os atletas federados da ADE, aos quais se juntam mais alguns, "mas apenas com espírito de diversão". Como diz Hugo Rocha, este é o resultado dos quatro anos de formação, e os resultados já se começam a ver. Como diz, é um crivo que se tem vindo a apertar e que, no próximo ano ainda de estreita mais, com a passagem de alguns atletas a juniores.

No entanto, com a época a decorrer, e quando ainda nem chegou a meio, Hugo Rocha vai guiando os atletas da ADE, orientando e redefinindo os objectivos, para que possa, depois do trabalho, surgir o melhor resultado possível.

Alexandra Alves



**Paulo Cepa.** 16 anos. Natural de Belinho. Sagrou-se Campeão Nacional de Cadetes em 2008. Este ano segue em 2º lugar na Taça de Portugal, e 1º, no Open da Galiza e no Regional do Minho. Segundo Hugo Rocha, é um jovem que apresenta um grande potencial de progressão. Para o futuro, Paulo Cepa gostaria de ser ciclista profissional, mas vai antecipando uma carreira na área do nutricionismo ou como preparador físico. Recorrendo ao que os atletas chamam de "paitrocínio", este ano corre com uma nova bicicleta, muito mais leve, e que segundo ele "quase que parece que conhece o caminho e nem se sente nada a subir".



**Diogo Escrivães.** 14 anos, natural de Fonte Boa. Começou na brincadeira no BTT, "porque gosto de andar de bicicleta", mas a brincar a brincar, agarrou o 1º lugar em todas as provas. Para o ano o Diogo corre como Cadete e apesar de não pretender fazer do ciclismo carreira, quer deixar boa imagem nos trilhos por onde passa.



**Diogo Martins.** 16 anos. Cadete, natural de Marinhãs. Apesar de reconhecer que é difícil passar à frente de Paulo Cepa, não deixa de tentar. "Ando sempre nos três primeiros". O BTT é um hobby na vida deste jovem, que pretende, no futuro, fazer carreira como economista. Para já, aprende a somar as voltas dos percursos das provas, e acumula quilómetros atrás de quilómetros na bicicleta.

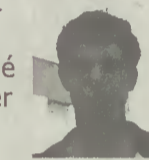

**Roberto Santos.** 19 anos. Sub-23. Natural de Marinhãs. Um jovem que corre atrás de um objectivo, e que começou bem mais tarde que os seus colegas. Segundo Hugo Rocha, faltou-lhe a escola da formação, mas essa é uma lacuna que preenche com muito trabalho e muito esforço. Dele, espera-se que continue a apoiar os mais jovens e este vê-se, daqui por uns tempos, a assumir responsabilidades como dirigente associativo.



PUB

Jornal Farol de Esposende nº 403 de 24 de Abril de 2009

## Cartório Notarial de Esposende

Lic.ª Andreia Amaral  
Rua D. Pedro Cunha, n.º 19,  
Ed. Nova Cidade, 4740-304, Esposende  
Tel. 253-986350 - Fax. 253-986351 - Tlm. 961553040  
E-mail: geral@aa-notaria.com

CERTIFICO que, a fls.11 e seguintes, do livro n.º.30-A, de "Escrituras Diversas", deste Cartório, se encontra exarada com a data de um de Abril do ano corrente, uma escritura de JUSTIFICAÇÃO por USUCAPIÃO, na qual JOAQUIM GONÇALVES DA SILVA LIMA e mulher MARIA ADELINA LIMA GONÇALVES, casados sob o regime da comunhão geral de bens, naturais da freguesia de Curvos, concelho de Esposende e nela residentes no lugar de Curvos, contribuintes fiscais números 132 819 066 e 132 819 058, DECLARARAM:

Que são donos e legítimos possuidores, com exclusão de outrém, dos seguintes bens, situados na freguesia de Curvos, concelho de Esposende:-

N.º.1 - Prédio urbano, composto por casa de um pavimento, com uma divisão, com a área de quinze metros quadrados, a confrontar por todos os lados com possuidor, destinado a azenha, sito no lugar de Frossos, não descrito na Conservatória do Registo Predial de Esposende, inscrito na respectiva matriz sob o artigo 150, com o valor patrimonial de 466,75 € e o atribuído de QUINHENTOS EUROS.

N.º.2 - Prédio rústico, composto por cultura, com a área de mil trezentos e oitenta metros quadrados, a confrontar do norte com caminho, do sul com Cezário Gonçalves Lima, do nascente com Joaquim Gonçalves Lima e do poente com José Maria Fa-

ria de Lima, situado no sítio de Suarribes, não descrito na Conservatória do Registo Predial de Esposende, inscrito na respectiva matriz sob o artigo 615, com o valor patrimonial de 73,17 € e o atribuído de MIL EUROS.

Afirmaram que os imóveis vieram à sua posse, em virtude de os terem adquirido no ano de mil novecentos e oitenta e seis, por compra meramente verbal, nunca reduzida a escritura pública, feita à irmã do justificante marido, Maria Amélia de Lima e marido Luís da Silva Simão, residentes que foram em Buenos Aires, Argentina.

Não obstante não terem título formal de aquisição dos referidos imóveis, sempre estiveram na detenção e fruição dos mesmos, durante mais de vinte anos, detenção e fruição essas adquiridas e mantidas sem qualquer violência e exercidas sem qualquer oposição ou ocultação, ou seja, de modo a poderem ser conhecidas por quem tivesse interesse em contrariá-las, posse essa que exerceram de boa fé, pacífica, contínua e publicamente, pelo que invocaram a USUCAPIÃO, como causa dos referidos imóveis.

Está conforme o original, na parte transcrita e certificada.

Esposende, um de Abril de 2009.

A Colaboradora com poderes delegados pela Notária,  
(Maria Emilia da Silva Freitas Pereira Amorim)

## Juventude de Mar

Depois de garantida a subida à 1ª Divisão decidem o título de campeões nacionais no Pavilhão de Mar, no dia 1 de Maio.

Antes, ainda há uma deslocação a Lisboa para disputar a penúltima jornada, com o Passos Manuel mas, seja qual for o resultado, não interfere com a atribuição do título de Campeão, que será discutido, na última jornada, no Pavilhão de Mar, entre a Juventude de Mar e o Alvarium de Aveiro.

As Iniciadas deslocaram-se ao terreno do Académico do Porto onde ganharam folgadoamente e também já têm presença garantida na fase final do Campeonato Nacional que decorrerá em local a designar pela Federação de Andebol de Portugal, nos dias 8, 9 e 10 de Maio de 2009.

PUB

**Zé dos Leitões**  
RESTAURANTE

ESTRADA NACIONAL 103 - TEL. 253 876 074/75  
FORJÃES

RESTAURANTE NEIVA  
ESTRADA NACIONAL 13 - TEL. 258 871 466  
FREGUESIA DE NEIVA

**VENDA DE LEITÃO ASSADO PARA FORA**  
FECHADOS 3as. TARDE E 4as. TODO O DIA

## Futebol

### III Divisão

**Campeonato (Manutenção A1)**  
2.ª Jorn: Mondinense 2 - Marinhãs 1  
3.ª Jorn: Marinhãs 1 - Macedo de Cavaleiros 0  
> Marinhãs: 3º - 20 pts.  
**Campeonato (Manutenção A2)**  
2.ª Jorn: Mãe de Água 0 - Fão 3  
3.ª Jorn: Amares 0 - Fão 1  
> Fão: 1º - 28 pts.

### A.F. Braga - Divisão de Honra

**25.ª Jornada**  
Lage 0 - Forjães 1  
Esposende 0 - Pica 0  
> Esposende: 8º - 37 pts.  
> Forjães: 14º - 19 pts.

### 1.ª Divisão

**25.ª Jornada**  
Apúlia 1 - Pousa 0  
Vila Chã 0 - Palmeiras 1  
> Apúlia: 1º - 51 pts.  
> Vila Chã: 8º - 39 pts.

### 2.ª Divisão

**22.ª Jornada**  
Sequeirense 1 - Belinho 2  
Gandra 3 - Tebosa 1  
Antas 0 - Juv. Mouquim 2  
**23.ª Jornada**  
Belinho 1 - Gandra 3  
Roriz 0 - Antas 2  
> Gandra: 6º - 37 pts.  
> Antas: 7º - 32 pts.  
> Belinho: 14º - 10 pts.



## GATERC representou Paixão de Cristo

Integrado na programação da Semana Santa, o GATERC (Grupo Amador de Teatro Esposende Rio Cávado) levou à cena, no passado dia 11, na Praça do Município, a representação do "Auto da Mui Dolorosa Paixão de Nosso Senhor Jesus Cristo". Com encenação de Jorge Alonso e participação de actores locais, a encenação, que contou com uma vasta audiência, teve ainda a participação do Grupo de Câmara de Esposende e do Grupo Coral da Paróquia de Santa Maria dos Anjos (Esposende).



### GATERC recebe apoio da Autarquia

A Câmara Municipal de Esposende assinou um contrato programa de Desenvolvimento e Cooperação Cultural com o GATERC - Grupo Amador de Teatro Esposende Rio Cávado, com vista à dinamização de actividades teatrais no Município e que prevê um apoio financeiro de 6 mil euros para a promoção do teatro, através dos grupos sénior e juvenil. Neste âmbito, está a ser promovido um Curso de Interpretação Teatral para o Grupo Sénior, que inclui a realização de um espectáculo, no final da formação, e que prevê também a realização de um Curso de Iniciação ao Teatro, para Jovens, que se iniciará em Setembro próximo.

## EPE: Governo reconhece atraso no pagamento de verba

Apesar de se reconhecer o atraso no processamento dos pagamentos devidos no âmbito do Programa Operacional do Potencial Humano, não foi ainda adiantada uma data para a resolução dos mesmos.

Em resposta às questões do deputado Areia de Carvalho, referentes à situação económica da Escola Profissional de Esposende (EPE), o gabinete do ministro dos Assuntos Parlamentares veio esclarecer que a situação de atraso no pagamento das verbas referentes ao Programa Operacional do Potencial Humano (POPH) se deve a atrasos decorrentes da instalação do sistema de informação e que, para acautelar a situação, a gestão do programa, em colaboração com a ANESPO - Associação Nacional de Escolas Profissionais, celebrou um acordo tripartido com a CGD, para avaliar contas caucionadas no valor dos montantes aprovados para os projectos apresentados por cada escola. No entanto, como refere Areia de Carvalho, a resposta não é minimamente esclarecedora, pois, apesar de reconhecer atrasos no pagamento, não esclarece quando serão os mesmos normalizados.

Segundo apontou o deputado, no requerimento apresentado na Assembleia da República, não é efectuado qualquer reembolso desde Setembro de 2008, e não foi

ainda recebido o pagamento de 20% do saldo do valor das despesas relativas aos meses de Janeiro a Julho de 2008. Como resultado desta situação inadmissível, a dívida à Zendensino, através do POPH, é superior, actualmente, a mais de 800 mil euros.

## ADE recebe Panteras

A Escola de Futebol da AD Esposende realizou, no dia 18 de Abril - Sábado, um Encontro com "Os Panterinhas" - Boavista Futebol Clube. A referida actividade teve lugar no Estádio Padre Sá Pereira, em Esposende.

Durante a manhã, e apesar de algumas ameaças de chuva, foram realizados seis jogos para os diversos escalões, entre as 9.30 e as 12.30 horas. As equipas da EF ADE foram superiores às do Boavista FC, mas o mais importante foi o convívio com outras crianças, a sua formação enquanto cidadãos e a sua evolução evidente enquanto Atletas. Esta actividade surgiu na

sequência de outros Encontros com algumas das mais prestigiadas Escolas de Formação do País. Esta época a ADE já defrontou o SL Benfica, o FC Porto, o Vitória de Guimarães, o SC Braga, o Varzim SC, o Boavista FC e está previsto, para Julho, um encontro com o Sporting nas instalações do clube esposendense.

PUB

## Alberto Bermudes Economista

Consultoria de Gestão  
Consultoria Fiscal

Praça Henrique Medina, Porta 4 - 1º Esposende

PUB

**SIRIUS**  
SERVIÇO INDUSTRIAL DE LIMPEZAS, LDA.

20 ANOS  
1987-2007

RUAS. MIGUEL, 17 4740 - 141 APÚLIA ESP  
TELF.: 253 981 405 FAX.: 253 983 953

SIRIUSLDA.COM

# restaurante O BURACO



## ESPECIALIDADES

Bacalhau "À Buraco"  
Espetadas de Lulas c/ Gambas  
Misto de Peixe "À Buraco"  
Robalo, Rodvalho, Raia, Linguado  
Sapateira Recheada  
Misto de Marisco  
Posta à Mirandesa  
Espetada Mista

Sugestões diárias a preços económicos  
Menu executivo durante a semana