



farol de esposende

Bimensal . 0,70 euros . Propriedade: Forum Esposdense . Director: Nogueira Afonso . Director-Adjunto: Rua Reis . Sai às Sextas-feiras . Ano 18 . Nº 386 . 23 de Maio de 2008

João Cepa assume candidatura à liderança do PSD-Esposende

pág.05



Catraia brilha no Seixal

págs.06 e 07



PUB

PREDIAL ESPOSENDE
SOC. MED. IMOBILIARIA, LDA | U.C. AMI 577

20 ANOS
Confiança e Profissionalismo no Imobiliário

Av. Valentim Ribeiro, 44 - Esposende
Tel. 253 969 050 | Tlm. 968 011 750
www.predialesposende.com | info@predialesposende.com

Fórum da Educação
arranca amanhã

pág. 05

EAMB contrai empréstimo de 5 milhões de euros

pág. 04

Culturismo: Mário Lima entre os melhores

pág. 11

Vamos todos apoiar a ADE

pág.11

PUB



www.espoauto.com espoauto@espoauto.com

Bouro - Gandra - 4740 - 473 Esposende - Tel. 253 969 180



Tertúlia sobre os museus

“Conversas com ... os museus: educação e públicos” é o tema a tertúlia que decorre na Casa da Juventude, no dia 23, a partir das 21h30. Sob a moderação das Conservadoras dos museus do Museu Municipal, Ivone Magalhães e Lurdes Rufino, a tertúlia promoverá a discussão sobre os públicos dos museus, hoje objecto de estudo eles próprios,

organizados em comunidades (escolar, científica, local, residente, amigos de museu), em famílias, em visitantes (turistas nacionais ou estrangeiros, com referência nestes casos aos países de origem) e, sobretudo, em participantes, como testemunhos directos de múltiplas realidades que acontecem nos Museus do Museu Municipal.

XII Corrida de Carrinhos de Rolamentos

Inserido nas comemorações do 25º aniversário da ACARF, vai esta Associação, em estreita parceria com o Agrupamento 1296 Escuteiros de Forjães, organizar mais uma prova recreativa, de cariz juvenil, a “XII Corrida de Carrinhos de Rolamentos”.

A prova realizar-se-á no pró-

ximo sábado, dia 24 de Maio, por volta das 14 horas na Rua do Vau - Lugar do Monte Branco, em Forjães.

As inscrições são gratuitas. No final serão atribuídos troféus/prémios aos primeiros classificados, em cada escalão (Juvenis e Seniores).

Esclarecimento

Por lapso, na última edição, na página 4 na notícia “Centro Escolar de Esposende recebe apoio do QREN” deveria ter saído

que os centros escolares a construir são os de Fão e Marinhãs e não os de Fão e Palmeira de Faro como estão referenciados.



Recolhas de Sangue

A Associação Humanitária de Dadores de Sangue de Esposende, em colaboração com o Instituto Português de Sangue, vai levar a efeito novas colheitas de sangue. Assim, todos os beneméritos dadores poderão dirigir-se, nos dias e aos locais abaixo indicados, entre as 9:00 e as 12:00 horas ao fim-se-semana e as 16:00 e as 19:30 nos dias de semana, para participarem em mais um acto de solidariedade e amor ao Próximo.

Palmeira de Faro - 25 de Maio
EB 2,3 António Correia de Oliveira - 28 de Maio
Vila Chã - 08 de Junho
Góios - 09 de Junho
Rio Tinto - 13 de Junho

CAUSA MAIOR

Rastreios: Alimentação e Diabetes

Sempre entre as 9h00 e 11h00

Rio Tinto - 25 de Maio
Fão - 01 de Junho
Apúlia - 08 de Junho

TESOURADAS

Neco

O que é preciso é que corra sangue!

Hoje, e para começar esta crónica, lembrei-me de algumas casas antigas da cidade. Lembrei-me de muitas mas, que eu conheça, não há nenhuma brasonada que ostente os símbolos do seu senhorio. Havia uma muito antiga que ostentava na fachada uma passagem da vida de Cristo fundida em qualquer material que não sei qual, na Rua Manuel Viana e que, depois de obras de transformação, desapareceu e pertencia ao Sr. João Vilarinho. Outra casa muito antiga é a casa que pertenceu ao Sr. Luís do Padre na rua da Senhora da Saúde, mas que hoje está dividida e em ruínas. Outra casa, na mesma rua, e também muito antiga, é a casa que pertenceu aos Vilas Boas, mais tarde a casa do Morgado, uma casa com uma bela fachada e que, rente à beirada do telhado, tem várias argolas que muitos pensam que serviam para os antigos amarrar os cavalos. A ser assim, cada pessoa teria de medir, naquele tempo, de oito a dez metros de altura. A casa do Arco e a casa do Barão, na mesma rua, também são muito antigas. Esta rua deve ser uma das mais antigas de Esposende, senão a mais antiga. A casa dos Abreus, onde mais tarde se instalou o Grémio da Lavoura e a casa do “penhorista” dos Freitas, também são marcos da urbe esposendense. Lembro-me de ouvir falar na casa do Rego e na dos Púbilos, nuns campos a nascente da Matriz e cujos alicerces ainda há poucos anos seriam visíveis naqueles campos de lavradio, que deram lugar a urbanização para onde a cidade cresceu. Há muitas casas térreas em ruelas e vielas de Esposende, umas reconstruídas e outras em ruínas, pelas quais já passaram várias gerações que também já se perderam no tempo, às quais não se lhes conhece descendentes e muitas destas no miolo da cidade e que, apesar dos séculos que carregam, continuam a desafiar o tempo. Tudo isto me aflorou a “mona” por causa da antiquíssima casa dos Carvalhais que há poucos dias mudou de dono. Pelo que sei, a fachada vai ser preservada na sua traça original, embora melhorada. E esta casa tem história porque, nas noites quentes de Verão, a partir do seu terraço, os “coimbrões” irmãos Carvalhais brindavam os esposendenses que se aglomeravam na Rua Conde de Castro, frente ao prédio, com melodiosos fados e guitarradas de Coimbra e sugeria ao novo dono (um próspero “empreiteiro” da nossa terra) que, depois de restaurado aquele palacete, lhe colocasse na fachada uma placazinha com os dizeres: “Antiga Casa dos Carvalhais”. Serviria de identificação para a casa e, ao mesmo tempo, seria uma homenagem àqueles que a ligaram à história esposendense. E não vai há muitos anos que, por ocasião de uma via fado, em locais nobres da cidade, na frente desta casa, se prestou homenagem a estes cinco irmãos, no meio de um mar de gente com um fado de Coimbra, na voz de João Nunes, acompanhado pela guitarra de Alberto Cardoso e pela viola de António Solinho. Foi bonito e os nomes destes “Coimbrões” não deviam cair no esquecimento.

Agora vamos lembrar que... A Zona Ribeirinha (Ipanema) começa a ter os primeiros sinais de degradação por falta de manutenção. Mecos para im-

pedir trânsito nas vias derrubados, árvores secas, cabos de protecção rebentados, luzes ornamentais ou de presença apagadas porque, desde a inauguração daquela obra, nunca deram luz e pranchetas inox de protecção e apoio todas vergadas e ainda a falta de papelarias. É tudo muito lindo mas a falta de manutenção daquilo que custou muito dinheiro é imperdoável e a Casa Grande paga a certos funcionários para isso. Mas um dos grandes males que sempre afligi e aflige todos os esposendenses é a falta de manutenção das coisas da nossa terra.

Uma “bagunçada” que se observa nas fachadas das nossas casas são os cabos da EDP e dos telefones. Uma falta de respeito pelos proprietários dos prédios que vêem as suas fachadas que por vezes pintam e embelezam com gosto, ocupadas com emaranhados ou “monelhos” de fios e cabos pendurados e dispersos pelas paredes. Não haverá lei que ponha cobro a estes abusos? Além de ser um abuso, causa mau aspecto até para a própria cidade, parece que estamos no terceiro mundo.

Ali a norte do Palácio da Justiça, próximo à cabine telefónica instalada no jardim do mesmo, há três ecopontos para depositar os vários tipos de lixo doméstico. Acontece que há “crónicos”, e digo “crónicos”, porque já há algum tempo que se observa que no jardim encostados a uma papelaria lá existente, há sacos do lixo e no jardim espalhadas cascas de ovos, borras de café, etc. Os ecopontos estão ali a um metro. Será preciso a Casa Grande fazer campanha de sensibilização para que as pessoas aprendam para que servem os ecopontos?

Os passeios na rua 19 de Agosto (traseiras da estátua do D. Sebastião) ou para melhor, por detrás do “muro dos mijões”, são uma vergonha e intransitáveis (para quem sofrer dos calos), devido às raízes das árvores que levantaram a pedrinha. Além disso, o passeio é estreito e não dá passagem a um carrinho de bebé, tendo que quem com eles transita, ter que fazê-lo pelo meio da rua. Os anos passam e ninguém tem olhos para aquela degradante e degradada situação. Não sei se certas cabeças andam na lua ou se é a lua que está em certas cabeças. Que a Casa Grande paga e paga bem para a servir é uma realidade.

E para terminar com estas manifestações e greves que se vêem e lêem na televisão e nos jornais, devido aos aumentos da gasóleo e gasolina, lembrei-me que há alguns anos atrás, em Lisboa, houve uma manifestação em que os manifestantes gritavam: “Revolução, Revolução!”. No meio de todos, havia um que bradava: “Menstruação, Menstruação!”. O colega ao lado chamou-o à atenção! “Olha que não é menstruação, é revolução. O manifestante foi rápido na resposta ... “Não interessa é a mesma coisa, o que é preciso é que corra sangue!”.

Razão tinha o manifestante, é melhor que o sangue corra do que os vampiros nos suguem e ele seque nas veias como está acontecer.

Não acreditam?!



Bimensal

Propriedade: Forum Esposendense - Associação Cívica para o Desenvolvimento e Progresso do Concelho de Esposende
Sede e Redacção: Rua da Nogueira, 15 - 4740-243 Esposende;
Telefone/Fax 253 964 836
NIPC: 502416360
email: jornalfarol.esposende@sapo.pt
website: www.forum-esposendense.com

Direcção do Forum Esposendense

Fernando Ferreira, José Alberto Silva, José Reis Loureiro, Augusto Silva, Manuel Ferreira, António Viana, David Cruz e Paulo Faria

Redactores Permanentes

Alexandra Alves (TP399), João Migueis, A. Miquelino, José Felgueiras, José Laranjeira, Neco, Max, Ana Rita Pilar, Alexandra Sobral Carreira

Colaboradores Permanentes

Dr. Agostinho Pinto Teixeira, Dr. Manuel A. Penteadó Neiva, Dra. Ivone B. Magalhães, Eng. José Alexandre Losa, P.e Manuel A. Coutinho, Óscar Santos, Fernando Ferreira, Altamiro A. Marques, Dr. José Luís Azevedo, Dr. Francisco Marques, Cruz Vermelha Portuguesa - Núcleo de Marinhãs

Correspondentes

Antas - Nereides Martins, Belinho - Juvenal Amorim, Curvos - Dr. Sérgio Viana, Fão - Prof. António Peixoto, Forjães - Dr. Carlos Sá, Gandra - Manuel Bernardo Santamarinha, Gemeses - Miguel Pimenta e Filipe Vila Chã, Mar (S. Bartolomeu) - Dr. Maranhão Peixoto, Marinhãs - Joana Patrão, Rio Tinto - António Ferreira Vilaça

Grafismo e Paginação: Paulo Sousa

Impressão: Gráficas Amares, Lda. - Amares

Nº de Registo: 114969/90

Tiragem por Quinzena: 2.000 exemplares

Assinatura Anual: Portugal - 15 euros; Estrangeiro - 16 euros
Assinatura de apoio a partir de 17 euros

Manuel Albino Penteado Neiva

LUGARES E MEMÓRIAS
RUA NOSSA SENHORA DA SAÚDE

(Continuação)

Em 1910, na reunião de Câmara de 27 de Agosto, o executivo reconhecendo que este arruamento era "... uma das principais e mais movimentadas da nossa terra" e que os Esposendenses tinham razão em solicitar, com urgência, a sua remodelação "... pois de facto o estado de ruína em que se encontra é deveras lastimável e grandemente perigosa para os veículos que por ali passam e que outro caminho não têm para escolher e seguir porque nenhuma outra via de comunicação nos liga à Vila de Barcelos ... a rua não tem um único bocado que possa ser aproveitado, um metro quadrado que seja, que não necessite de reforma." É neste sentido que o Presidente da Câmara propôs que fosse totalmente reconstruído o pavimento da Rua Castro Monteiro "... pelo sistema de empedramento de macdam visto considerar este de melhores vantagens". O projecto exigia que a rua tivesse 3 metros livres para a circulação e uma guia de calçetaria com 50 cm de largo de cada lado para passeio.

Estas obras não terão ficado em condições pois que em 1911 o pavimento já se encontrava, de novo, em muito mau estado e, por isso, foi urgente proceder a novas reparações. Como causa dessa deterioração apontavam-se os caleiros



Senhora da Saúde

tião era de 15 de Agosto.

Aliás este dado fica claro através da proposta que o Presidente da Câmara Firmino Clementino Loureiro, em 31 de Julho de 1911, faz ao executivo, estando presente o Administrador do Concelho Dr. João Caetano da Fonseca Lima, em que disse "... finalmente resolveu unanimemente que para o feriado oficial deste concelho, permitido por um Decreto recente do Governo, fosse escolhido o dia 15 de Agosto, data solene da concessão do foral de vila a Esposende, visto ser para esta vila e concelho a efeméride histórica mais gloriosa". Curiosamente este erro histórico só é reparado

tão mau estado que mais parecia "... um atoleiro do lugarejo mais sertanejo das nossas aldeias". Encontrava-se repleta de charcos e praticamente intransitável.

Na reunião de Câmara de 18 de Janeiro de 1926, sob a presidência do Dr. Alexandre Henrique Torres, foi deliberado proceder ao arranjo da Rua 15 de Agosto pois "... encontrava-se em péssimo estado de conservação e quase intransitável".

Em Novembro de 1945 visitaram oficialmente Esposende o Ministro do Interior Tenente-Coronel Botelho Moniz que vinha acompanhado pelo Secretário de Estado da Assistência

Esposende e a isto não terá sido alheio o que se passou na reunião de Câmara de 13 de Julho de 1955 que, por proposta do Presidente António José da Costa Leme, o executivo

Oficialmente só muito recentemente é que este arruamento de passou a designar por RUA NOSSA SENHORA DA SAÚDE.

1 - Solicitaram ainda que a publicação oficial no Diário da República fosse feita precisamente no dia 19 de Agosto - dia em que se comemorava o IV Centenário da elevação de Esposende a Vila e criação do Concelho.

2 - Na remodelação governamental levada a efeito por Salazar no Verão de 1940, Joaquim Trigo de Negreiros substituiu Manuel Rebelo de Andrade como Subsecretário das Corporações e Previdência Social. Em 2 de Agosto de 1950 Salazar anuncia um novo Gabinete Ministerial e Trigo de Negreiros "homem de muitos contactos, conhecedor dos ambientes de província, e astuto em combinações de antecâmara e no cultivo de simpatias", é nomeado Ministro do Interior. Após as



Um aspecto da Rua Castro Monteiro



Avenida Barros Lima

das casas.

Terá sido aí por 1911 que esta rua passou a designar-se por RUA 15 DE AGOSTO, não só pelo facto de que nessa data se festejava Nossa Senhora da Saúde mas, por erro histórico, se pensava que a data da Carta Régia dado pelo Rei D. Sebas-

na reunião extraordinária da Câmara de 14 de Agosto de 1972 a qual decidiu, por unanimidade, propor a data de 19 de Agosto como dia do Feriado Municipal, solicitando a sua oficialização ao Ministro do Interior¹.

Esta rua em 1922 estava em

Dr. Joaquim Trigo de Negreiros. A Câmara congratulou-se com esta visita e na reunião do executivo de 7 de Novembro daquele ano exararam um voto de louvor e gratidão àqueles estadistas. É claro que Joaquim Trigo de Negreiros tinha uma ligação mais íntima a

deliberou por unanimidade dar nova designação à rua 15 de Agosto que passou a chamar-se RUA DR. TRIGO DE NEGREIROS². A proposta foi feita nos seguintes termos: - "... e no disposto no N.º 4 do art. 50 do Código Administrativo, dar a uma das principais ruas desta Vila, que vai da Praça do Município ao Parque da Senhora da Saúde o nome muito ilustre do Excelentíssimo Senhor Doutor Joaquim Trigo de Negreiros, actual Ministro do Interior, Antigo Conservador do Registo Predial em Esposende e grande e devotado amigo desta terra, como preito de muita estima, respeito e gratidão".

eleições presidenciais de 1958, era inevitável a saída de Trigo de Negreiros "queimado pela campanha presidencial", do Ministério do Interior, sendo substituído por José Pires Cardoso.

Joaquim Trigo de Negreiros nasceu em Longra - Mirandela em 11 de Agosto de 1900 tendo morrido em 22 de Março de 1973. Licenciado em Direito, foi Presidente da Câmara de Vila Flor e Governador Civil do Porto. Foi Secretário de Estado das Corporações e Previdência Social, Subsecretário de Estado da Assistência Social e Ministro do Interior. Autor de "Seara de Deus".

Cinco milhões de euros

Esposende Ambiente recorre a empréstimo

A autarquia aprovou, na última reunião do executivo, a contratação de um empréstimo de cinco milhões de euros que a Esposende Ambiente vai aplicar nas obras de saneamento em Forjães, Antas, Belinho, Palmeira de Faro e Gandra. No total, as obras representam um investimento de cerca de sete milhões de euros, sendo que cerca de dois milhões serão, deste modo, suportados pela empresa municipal.

Foi ainda apresentado um projecto ao QREN, para contemplar estas obras e, caso este seja aceite, fica resolvida a questão do financiamento. As obras são consideradas de extrema importância. Ficou ainda decidido, na

reunião de Câmara, que a Esposende Ambiente vai reduzir o valor da recolha de saneamento através de cisterna, face à pouca adesão dos munícipes. Para tentar inverter a situação, reduz-se a tarifa fixa para 25€, sendo que

se mantém o valor do metro cúbico recolhido.

Alteração ao PDM aprovada

Foi ainda aprovada, na reunião de Câmara, a alteração aos artigos 29º, 30 e 48º do regulamento do PDM. Com a revisão do PDM em curso, a autarquia procede assim, a um ajustamento que vem repor a legalidade, questão que veio a lume com o caso do empreendimento Aguamar e que levou a aumentar a cêrcea de construção na zona central de Cepães. Em risco estavam os licenciamen-

tos na zona, que poderiam acarretar uma despesa financeira elevada para a autarquia, com o pagamento de indemnizações aos proprietários. Areia de Carvalho votou contra a resolução, mantendo a única voz dissonante na questão. O vereador do CDS-PP afirma que a deliberação é um erro e que este deve ser assumido, com todas as consequências inerentes.

Jorge Cardoso, vice-presidente da Câmara Municipal vem, por seu lado, justificar a integridade da medida, que permite, como diz, responder a solicitações de várias en-

tidades e salvaguardar a autarquia, assim como os direitos dos proprietários, repondo a legalidade. Com a rectificação da alteração, segue-se agora a

publicação e está aberto um período de discussão, onde os interessados podem formular sugestões.

Alexandra Alves

Foi dado um passo decisivo para a construção do Parque Empresarial de Vila Chã/Forjães. A autarquia vai avançar com o plano de urbanização, que vai permitir a implementação da estrutura, que se pretende que funcione como um incentivo à fixação de pequenas e médias empresas do concelho.

Ainda na reunião, ficou decidido um apoio de 8 mil euros à Junta de Freguesia de Rio Tinto, para a pintura e colocação de termoacumuladores. O Grupo Desportivo de Apúlia vai receber 6250 euros para comprar uma carrinha, e a Junta de Freguesia de Mar recebe 29 mil euros, para a pavimentação da Rua do Engenho.

Gaiteiros de Lisboa marcam presença na Galaicofolia

Os Gaiteiros de Lisboa são o segundo nome confirmado para o Festival Internacional de Folk da Galaicofolia, onde irão actuar a 2 de Agosto.

Os Gaiteiros de Lisboa são hoje uma das maiores referências da música folk, criada em Portugal, e são uma das cabeças de cartaz, depois de confirmada a presença de Julie Fowlis, reputada intérprete escocesa que vai actuar no dia 1 de Agosto. Distinguidos pela criatividade, pela sonoridade única e por uma capacidade suprema de experimentar, em 2002, foram

anualmente em Sevilha, Espanha. Editaram em 2006 o quinto álbum de originais "Sátiro", onze anos depois de Invasões Bárbaras (1995). O Grupo formou-se em 1991, sendo actualmente composto por Carlos Guerreiro, José Manuel David, Paulo

Preços são atractivos

Agendado de 1 a 3 de Agosto, no Castro de S. Lourenço em Esposende, o FIK "Galaicofolia" disponibiliza bilhetes diários e para os 3 dias de concertos, com preços de 3

Espaço Infantil "Caturro" ou as Recriações Históricas, será gratuito. Apenas o acesso ao Festival Internacional Folk será cobrado, gozando dos preços mais baixos que se podem encontrar em festivais de música em Portugal.

Os bilhetes estão à ven-



Gaiteiros de Lisboa juntam-se a Julie Fowlis na Galaicofolia

nomeados para World Music Awards da BBC Radio. Em 2007 participaram na Womex, a maior mostra mundial de música do mundo, que decorre

Marinho, Pedro Casaes e Rui Vaz, músicos que têm feito o seu percurso em torno da música popular/tradicional.

Euros a 5 Euros por dia, por pessoa.

O acesso ao Castro de S. Lourenço, onde estarão instalados espaços como a Feira de Artesanato, o

da desde 13 de Maio em www.ticketline.sapo.pt e nos locais habituais como as lojas FNAC ou a Worten.

Alexandra Alves

Parque Radical muda de cara

O antigo Parque Radical vai dar lugar a um novo espaço de recreio e lazer, com a instalação de um campo de basquetebol e de um parque infantil, numa obra que deverá estar concluída em Julho e que está estimada em 235 mil euros. A zona para a prática de basquetebol será instalada na zona nascente do Parque Radical, enquanto que o parque infantil, ficará localizado junto ao edifício do Instituto de Socorros a Náufragos, sendo vedado por um muro de meio metro de altura, permitindo a sua utilização como banco. A intervenção prevê também a renovação do piso da pista existente e a instalação de sebes.



"Brincar com a Ciência"

Até ao final do ano lectivo, cerca de dois mil alunos das escolas do 1.º ciclo do ensino básico e jardins-de-infância do concelho, vão vestir o papel de pequenos investigadores e reflectir sobre temas como o aquecimento global, a alimentação saudável e os cuidados a ter com a electricidade. Os temas têm sido abordados sob a forma de actividades experimentais divertidas e educativas e prevê-se que o programa transforme mais de 2000 crianças em "cientistas" até ao final do ano lectivo.

Prenda de aniversário impulsiona João Cepa

Assumida candidatura a Comissão Concelhia

Apesar de não assumir a recandidatura para as próximas autárquicas, João Cepa já confirmou a intenção de avançar para a liderança da Comissão Concelhia do PSD, que tem eleições marcadas para o dia 31 de Maio.

No passado dia 10 de Maio, 13 dos 15 presidentes de Junta de Freguesia do concelho, com excepção de José Felgueiras e de Losa Esteves, apresentaram a João Cepa um manifesto onde pediam a sua recandidatura nas próximas autárquicas.

O primeiro passo é dado com o avanço para a liderança da Concelhia do

PSD, cujas eleições se realizam a 31 de Maio. Caso ganhe as eleições, João Cepa aparecerá então como o candidato natural do PSD. Até ao momento, não apareceram mais candidaturas, cujo prazo de recepção está aberto até 28 de Maio.

Ao avançarem com o apoio à recandidatura de João Cepa, que ainda não é oficial, os treze presidentes de junta pretendem que se definam as facções de combate para as próximas eleições autárquicas. Visão, orientação e determinação são atributos que se reconhecem a João Cepa e que Benjamim Pereira, porta-voz do movimento, usa para justificar o apoio. Continuar o trabalho dos últimos oito anos e lançar-se para mais um mandato são as expectativas que 13



presidentes de Junta, com excepção de Marinhos e Esposende formalizaram ao manifestar publicamente o seu apoio ao presidente de Câmara. Uma manifestação pública que, segundo Benjamim Pereira, vem também esclarecer outros movimentos políticos e assentar arrais em redor de João Cepa. O presidente

de Câmara mantém o silêncio sobre a recandidatura às autárquicas e, no final do mês, realizam-se as eleições para a concelhia do PSD, acto que deve definir a liderança no partido e a estratégia para as autárquicas.

João Cepa completa este ano dez anos de presidência, com dois mandatos completos, tendo chegado ao cargo com a renúncia de Alberto Figueiredo, em 1998.

Alexandra Alves

Em comunicado, o presidente da Mesa da Comissão Concelhia do CDS-PP, João Pedro Lopes, veio comentar a posição assumida pelos presidentes de Junta, recordando, sem adiantar muito das motivações e em jeito de conclusão que em 2005 e na noite eleitoral, João Cepa fez um discurso sublinhando que perdeu um vereador e se tinha sentido traído. O Presidente da Mesa do CDS diz ainda não acreditar que o autarca aceite ficar perto de 20 anos na autarquia. "Eu presumo que João Cepa deva estar cansado ao fim de quase uma década e meia, são anos a mais", avançou, dizendo "reconheço que Esposende precisa de uma onda de mudança que o CDS tem todas as condições para personalizar. As pessoas querem caras novas porque com estas surgirão ideias, motivações e projectos novos".

Fórum da Educação: Educar ao longo da vida

Agir na área da deficiência é prioridade no concelho

A apresentação da Equipa Multidisciplinar de Intervenção Precoce (EMIP) marca, este ano, a IV edição do Fórum da Educação, que arranca a 24 de Maio e se prolonga até 7 de Junho.

Colmatar uma falha no concelho e intervir "contra a corrente nacional que é reduzir ao máximo a intervenção a este nível", são alguns dos objectivos apontados por Emília Vilarinho para avançar com a criação da EMIP, que classificou como "um passo de gigante", na intervenção na área da deficiência. A equipa, que inclui um grupo alargado de técnicos, provenientes de vários serviços e entidades, é apresentada formalmente no próximo dia 31 de Maio, no I Encontro de Intervenção Precoce, que decorre no âmbito



Apresentação do Fórum da Educação

do Fórum da Educação e onde se reunirão os técnicos e os pais, que são chamados a partilhar as suas experiências e dificuldades.

O público-alvo desta acção são as crianças mais jovens, que ainda não chegaram ao 1º ciclo e, segundo apontou Emília Vilarinho, apesar de não haver números oficiais, o grupo de intervenção

comportará sempre, entre 25 a 40 crianças. Uma das vantagens da criação da EMIP, que já está a realizar os trabalhos preparatórios, é ainda aliviar a carga de responsabilidades dos pais, centralizando, em Esposende, serviços técnicos e de assistência que só se encontram em hospitais centrais se bem que, como confirma a vereadora da

Educação, "é preciso preparar os pais para serem os grandes estimuladores do desenvolvimento, se bem que estes passam a saber que há um grupo que os apoia, que os estimula".

"Estamos na presença de um programa de inclusão social. É um grande passo. Os resultados serão seguramente maiores", conclui Emília Vilarinho.

Programa ambicioso arranca com homenagem a Agostinho Rua Reis

A homenagem a Agostinho Rua Reis, que foi o director do Colégio Infante Sagres, marca o início do programa do Fórum da Educação, na manhã do dia 24 de Maio. A abertura à comunidade é, este ano, uma das tónicas marcantes da edição deste ano, com várias actividades, tais como "workshops", espectáculos de música e teatro, a serem pensadas para incluir diversos

públicos na dinâmica do evento.

O acontecimento inclui ainda um Seminário, subordinado ao tema "Educar ao Longo da Vida", um ciclo de debates, o II Encontro da Federação das Associações de Pais do Concelho de Esposende, o I Encontro de Intervenção Precoce de Esposende, actividades pedagógicas e de animação nas escolas e culmina com a Festa da Criança.

No ano em que se inicia

um processo participado tendente à elaboração do Projecto Educativo Municipal, e assumindo a recente integração na Associação Internacional das Cidades Educadoras, Esposende assume o compromisso da construção progressiva de um Município aberto, respeitador, responsável, solidário, culto e criativo - um Município Educador.

Alexandra Alves



Agostinho Rua Reis

Equipa

ARS - pediatra (Hospital Santa Maria Maior - Barcelos)
CDSS - assistentes sociais
CME - psicólogos
APPACDM - terapeutas ocupacionais
CSE - enfermeiros
SCME - fisioterapeutas

Nova Agência Finibanco em Esposende

Venha conhecer as

vantagens exclusivas que preparámos para si!

Seja Cliente Finibanco, usufrua das inúmeras vantagens* que temos para si e receba, ainda, um brinde**.

Crédito Habitação Redução em 50% na Comissão de Gestão e Isenção da Comissão de Avaliação

(TAEF de 5,253%, exemplo para um financiamento de 200.000 euros, 480 meses, relação financiamento garantia máxima de 60%, excluindo seguros. Comissão de reembolso antecipado de 0,5%)

Crédito Pessoal Taxa Euribor + 3%, com abertura de Finiconta Ordenado e subscrição de Cartão de Crédito ou Domiciliação de Pagamentos e Taxa de 0% a 12 meses no Crédito Finiprestígio

(Crédito Pessoal: TAEF de 8,565%, exemplo para um financiamento de 30.000 euros, 84 meses, excluindo seguros, considerando Euribor de 1 de Abril de 2008. Crédito Finiprestígio: TAEF de 2,857%, exemplo para um financiamento de 2.500 euros, com 10% entrada inicial, 12 meses, excluindo seguros)

Cartões Oferta da 1ª anuidade para os cartões de débito e de crédito

(TAEF de 23,568%)

Depósito a Prazo Remuneração à taxa de 4,75% para montantes superiores a 5.000 euros e prazos até 60 dias

(TANB Média de 4,75%)

* Vantagens exclusivas para novos Clientes que abram conta na nova Agência de Esposende, até 26 de Agosto de 2008.

** Oferta de brinde limitada ao stock existente e válida apenas para novos Clientes, durante o período de campanha.

Abra uma conta nesta Agência. Com o seu gesto, o Finibanco contribuirá com um donativo de 20 euros para uma instituição de solidariedade social local.

Rua Sta. Maria dos Anjos, nº. 5 4740-248 Esposende Tel: 253 960 240

Linha Finibanco 800 210 211

www.finibanco.pt

Crédito Habitação
isenção de comissão

Crédito Finiprestígio
taxa 0%

Depósito a Prazo
4,75%

No Seixal

Catraia Santa Maria dos Anjos de cara lavada em encontro de embarcações

A Catraia, que foi alvo de uma recuperação para se apresentar a rigor no 2º Encontro de Embarcações Tradicionais, que decorreu na Baía do Seixal, fez companhia, no rio, a mais de 45 embarcações, entre as quais se contavam catraios, varinos, canoas, botes de fragata e uma lancha fragateira, numa iniciativa promovida pela Câmara local e que contou ainda com a presença de um carochão do Rio Minho, uma catraia de Vila do Conde, um moliceiro da Ria de Aveiro, uma canoa de pesca do Montijo e um galeão do sal de Cascais.

Um dos momentos grandes ficou registado, no sábado, dia 17 de Maio, com o desfile de 45 embarcações, algumas das quais participaram, no Domingo, na 2ª Regata do Ecomuseu Municipal do Seixal. Mais uma vez, se pôde constatar que a catraia não fica indiferente aos espectadores e sobressai pela sua beleza e velocidade, ao andar à vela.

A Santa Maria dos An-



jos, transportada por reboque, arrancou com a respectiva tripulação,

para fazer uma viagem de cerca de 400 Km, na sexta-feira, dia 16 de

Maio, tendo chegado ao destino já pela noite dentro.

Além da participação na regata, no sábado, os tripulantes assistiram,



ainda, à sessão pública "Associações Náuticas e museus como agentes de desenvolvimento, através das culturas e dos patrimónios fluvio-marítimos", em que foram debatidos assuntos de relevo para as embarcações tradicionais, nomeadamente a questão do registo legal. É de notar que não existe uma legislação específica para o sector e as embarcações têm de ser registadas como barcos de recreio ou turísticos, o que foge à realidade, pois a recuperação e manutenção das embarcações é tida pelo seu valor cultural, sendo assumida, em muitos dos casos, pelas próprias autarquias. É-o, no caso da catraia, pelo Fórum Esposendense.

O objectivo da iniciativa, assumido desde a primeira hora, é demonstrar a importância do património marítimo-fluvial, identidade cultural dos concelhos ribeirinhos e do país. A Câmara Municipal do Seixal apoiou o evento ao mais alto nível e da Comissão de Honra faziam parte, entre outros, o Presidente da República, o ministro da Cultura e o Chefe de Estado Maior da Armada.

A Santa Maria dos Anjos, para participar neste encontro, sofreu uma reparação de custos bastante elevados, efectuada nos antigos estaleiros, pela mão conhecedora de Francisco Capitão. A direcção do Fórum Esposendense presta, aqui, um agradecimento ao conhecimento do Francisco Capitão e à paciência com que nos aturou diariamente e ao José Oliveira, único carpinteiro da ribeira, ao qual recorreremos para executar estas reparações.



Curvos

Sérgio Viana

Obras Públicas

A Câmara Municipal está, em Curvos, a realizar obras de reparação na via pública, na estrada que liga a Rua da Escola (cruzamento da antiga padaria) ao lugar de Frossos, e a levantar muros, no lugar de Curvos, que caíram motivado por obras que se realizaram, por altura da instalação do saneamento e águas pluviais na Freguesia.

Havia necessidade de continuar o gradeamento na curva da Coturela até ao aqueduto, pois, junto ao autocarro da Auto-Viação do Minho, que está aí estacionado, ao fim do dia, está um perigo. Não há qualquer visibilidade, por causa das árvores que aí existem, para quem se dirige para Frossos.



Ringue

As bancadas e escadas no Ringue /Campo Polidesportivo, junto à Sede da Junta de Freguesia estão a ficar prontas, só faltam uns arranjos finais do lado oposto às bancadas, mas, como estamos no tempo

das vacas magras, vai ser difícil de concluir estes arranjos, nestes últimos tempos, só se houver muito vontade política, por parte dos Autarcas.

Centro Social e Cultural de Curvos

Quando será o ano em que começarão as obras para a edificação do novo

Centro Social e Cultural de Curvos, pois terreno já existe!

Sugestão de Actividades

Estamos próximos do Verão, é necessário pensar em actividades desportivas e culturais para a Freguesia, para os seus habitantes saírem do anonimato e marasmo. Verificamos, ao deambular pela Freguesia, que há muitas propriedades e edifícios à venda. Que tal vai a crise!?

Fão

Centro Escolar pode estar pronto em 2009

Depois do desbloqueamento de uma verba significativa para custear a maior parte do investimento do Centro Escolar de Esposende (700 mil euros), o Presidente de Câmara, João Cepa, confirmou que a câmara já encontrou um terreno para cons-

truir o Centro Escolar em Fão. Apesar de ainda se estar em fase de negociação, o autarca conta submeter, o mais rápido possível, o projecto à Direcção Regional de Educação do Norte e espera, como diz, que o centro escolar possa estar concluído dentro

dos prazos previstos, ou seja, entre 2009 e 2010.

João Cepa lembra que apesar do apoio do Governo, a câmara continua com a responsabilidade de suportar parte dos custos das intervenções.

Belinho

Investimento de 1,2 milhões de euros em saneamento

A Esposende Ambiente (EAmb) vai avançar com a 2.ª fase de saneamento básico, na freguesia de Belinho, num investimento superior a 1 milhão e 200 mil euros. A obra já se encontra a concurso e deverá ser adjudicada até ao final do ano, tendo um prazo de execução de oito meses. A

empreitada consiste na remodelação e ampliação do sistema de distribuição de água, execução de redes de drenagem de águas residuais e de águas pluviais, bem como a reposição dos pavimentos nos arruamentos e vai incidir nas ruas da Fonte, de Chancelas, José G. Pereira, José

Barros, António Dias e parte das ruas da Portela, Barão de Maracanã, Poeta António Correia de Oliveira, Pedra Moura e Painça e, ainda, nas travessas António Dias, Aniceta, da Painça e de Chancelas.

Gandra

EB1/JI tem nova biblioteca

No passado dia 11 de Maio foi inaugurada a biblioteca escolar e o coordenador da EB1/JI Alexandre Costa, realçou o empenho da comunidade educativa, deixando uma palavra de apreço a todos quantos tornaram possível a sua concretização, assinando que "para fazer uma obra de

arte não basta ter força e talento, é preciso ter também muito amor".

A cerimónia contou ainda com a participação do presidente da Câmara, João Cepa, que avançou a intenção da autarquia de apoiar a ampliação do actual edifício escolar, de modo a criar condições que possi-

bilitem o desenvolvimento de outras actividades e a implementação de outras valências, apontando que há disponibilidade total para arrancar, desde já, com a concretização do projecto.

Rio Tinto

A. Vilaça

Ocorrências de Maio

No dia 12, pelas 21h30, teve lugar a tradicional procissão de velas desde a capela da Sr.ª da Alegria até à Igreja Paroquial. Como sempre, houve muita participação da população demonstrando assim a sua fé. À cerimónia presidia o Pároco Rev.º Paulino Novais. Esta procissão tem a particularidade de ter apoio de todos e de ter uma espécie de Mordomo ou Mordoma. Este ano a responsabilidade recaiu sobre a jovem Maria Fernanda Dourado, filha do nosso amigo e assinante, Salvador Miranda Dourado.

Que se mantenha a tradição, são os nossos votos.

Boas notícias

O "Diário do Minho", numa repor-

tagem sobre a nossa Freguesia, noticiou como sendo quase certa a reparação da capela da Sr.ª da Alegria ou dos Reis Magos, como é conhecida. Que isso venha, efectivamente, a suceder, são os nossos votos. Havendo mais pormenores sobre o caso, disso far-se-á a devida menção. Foi com satisfação que se viu ser colocado um espelho côncavo (auxiliar de trânsito) que estava partido há muitos meses na rua António Machado Gomes. Que isto seja o início da tarefa de recuperação de vários sinais de trânsito e alguns caminhos que em números anteriores se fez referência.

O caso de terrenos da Devesa que está em tribunal há cerca de vinte anos, parece estar em vias de solução. Trata-se de um terreno bem no centro da Freguesia, com possibilidade de construção, facto que indicia progresso, caso fique definida de vez

a sua propriedade. Vinte anos é tempo demais para uma decisão jurídica e, no fundo, quem tem perdido com este imbróglio é a Freguesia. São assuntos que envolvem muitos milhares de euros, caso contrário provavelmente já estaria resolvido. Esta é a opinião popular ...

Boa notícia também é o facto de a Autarquia proporcionar o transporte de reformados até à Piscina Municipal onde, aconselhados pelo seu médico, praticam hidro-ginástica. Disso tira proveito toda a gente, ricos e pobres. Os mais carenciados parecem ter medo destas coisas. Sempre que possam vão à piscina municipal usufruir daquilo que é nosso. Aquilo é tão fixe, que até tem banhos de assento, jacuzzi. Coisa que há uns anos era só para ricos. É só ver para crer e para além disso poupam água em casa.

PUB

Zé dos Leitões
RESTAURANTE

ESTRADA NACIONAL 103 - TEL. 253 876 074/75
FORJÃES

RESTAURANTE NEIVA
ESTRADA NACIONAL 13 - TEL. 258 871 466
FREGUESIA DE NEIVA

VENDA DE LEITÃO ASSADO PARA FORA
FECHADOS 3as. TARDE E 4as. TODO O DIA

ALUGA-SE
LOJA / ESCRITÓRIO

Centro Comercial na Praça do Município (Frente à Câmara)

Telefone: 917 016 956

DR. JOÃO PALHA

- PSQUIATRIA E PSICOTERAPIA
- DOENÇAS DOS NERVOS E DO COMPORTAMENTO

Hospital Valentim Ribeiro
Esposende

Deixar de fumar

Consulta de Cessação Tabágica no Centro de Saúde

No próximo dia 31 de Maio assinala-se o Dia Mundial sem Tabaco. Nesse sentido, e seguindo uma orientação contida na nova Lei do Tabaco, o Centro de Saúde de Esposende criou a Consulta de Cessação Tabágica.

Assim, uma vez por semana, às terças-feiras, das 9 às 13 horas, a equipa, formada pela Dra. Dulce e a Enfermeira Fernanda Mariz, recebe os fumadores que pretendam largar o vício e sentem necessidade de recorrer a auxílio médico. O utente pode solicitar a consulta através do seu médico de família, por contacto directo ou por contacto telefónico para o Centro de Saúde de Esposende

Durante 25 anos, Portugal viveu com uma lei que ficou por cumprir, salvo raras excepções, como a proibição de fumar em transportes públicos, que se conseguiu, mas esperando-se uma adesão maior. A nova lei que entrou em vigor dia 1 de Janeiro de 2008, segundo estudos, conta com um grau de adesão muito elevado.

Com a nova Lei do Tabaco - n.º 37/2007 de 14 de Agosto - que "aprova normas para a protecção dos cidadãos da exposição involuntária ao fumo do tabaco e medidas de redução da procura relacionadas com a dependência e a cessação do seu consumo", pretende-se proteger os cidadãos, involuntariamente expostos ao fumo, quer nos postos de trabalho quer nos espaços de lazer.

Os pontos fulcrais desta lei visam a protecção dos não fumadores da exposição ao fumo passivo, proibição da publicidade ao tabaco, a utilização de advertências de saúde nas embalagens, o apoio da cessação tabágica, visando mais a informação e a educação para a saúde, dirigindo-a principalmente para as crianças e jovens.

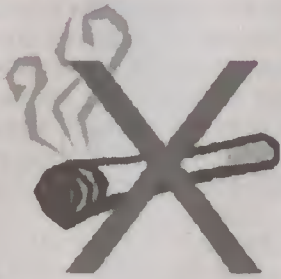

Clube da Floresta visita Lagoas de Bertandos

O Clube da Floresta da EB 2,3 António Correia de Oliveira visitou a Paisagem Protegida das Lagoas de Bertandos, no concelho de Ponte de Lima.

O Clube da Floresta e a Turma do 5º A visitaram a Paisagem Protegida das Lagoas de Bertandos, localizada em S. Pedro de Arcos, no concelho de Ponte do Lima, tendo sido uma excelente oportunidade para os alunos terem uma observação directa das espécies animais e da vegetação locais, características desta zona húmida internacional. Após o lanche, os alunos fizeram um passeio pedestre guiado, de três quilómetros de extensão, pelas lagoas, tendo sido o mesmo percorrido em paliçadas devido à abundância de água. Ao longo do percurso os alunos foram observando realidades únicas, como a "turfeira" com plantas carnívoras e as "tapadas". Ao longo do passeio, os alunos tiveram, ainda, a ocasião para observar vegetação autóctone como o amieiro, salgueiro, videeiro, castanheiro, carvalho... O moinho de vento do Matias, na margem esquerda do Rio Estorãos, um afluente do Lima, mereceu destaque especial.

Os alunos não tiveram a ocasião de observar a mascote das Lagoas, a rã-ibérica, apesar de terem visto várias rãs.

A Paisagem Protegida das Lagoas alberga mais de 500 espécies de plantas; já quanto aos muitos animais existentes podem ser observados a lontra, o corço, o lagarto-de-água...

Em termos de avaliação final, os alunos consideraram a visita "muito cansativa, mas ao mesmo tempo muito útil e proveitosa e interessante pela diversidade de vegetação e de animais existentes nas Lagoas e pelos conhecimentos que adquirimos. Foi interessante e fixe", referiram os alunos.

* Sampaio Azevedo

Homenagem aos Pescadores pelo Rotary

A barra do Cávado foi o tópico da palestra apresentada por Oliveira Martins, onde fez um historial da barra do Cávado e a sua importância no contexto da vida da classe piscatória. Subordinada ao tema "Esposende: a terra e o mar", a palestra serviu ainda para homenagear os homens do mar de Esposende.

Augusto Silva, pela Associação de Pescadores Profissionais do Concelho de Esposende (APPCE), salientou a necessidade de se apostar na melhoria da barra, como modo de



garantir a subsistência da classe.

Adelino Marques apontou que a homenagem promovida serviu para lançar um olhar atento, numa altura em que "a classe piscatória atravessa muitas dificuldades". O presidente do Rotary Clube de Esposende apontou ainda que, até ao final do seu mandato serão

entregues os prémios escolares. Em jeito de balanço, Adelino Marques frisou que o seu mandato é positivo, "porque se conseguiu mostrar Rotary num ano tão importante".

Angariação de Fundos

No passado dia 19 de Abril, em Apúlia, o Rotary

levou a cabo uma organização de fundos, cujo benefício revertia a favor das crianças da Guiné do Museu Marítimo. Do programa, que decorreu no Centro Paroquial de Apúlia, constava a apresentação da "Mareada", pelo Grupo de Sargaceiros da Casa do Povo de Apúlia, e o espectáculo de teatro "Médico à Força", levado à cena pela Oficina de Teatro de Espinho. A representação da "Mareada" fica, certamente, no coração de todos, por ser uma das mais típicas e ancestrais representações dos costumes das gentes de Apúlia e da zona da beira-mar.

Dia do Pescador

Com eleições marcadas para 07 de Junho, a APPCE, gerida em Comissão Administrativa, vai levar a cabo, no próximo dia 31 de Maio, a homenagem ao pescador de Esposende. Assim, pelas 11 da manhã, será realizada uma romagem, no rio Cávado, em memória dos pescadores falecidos. Será servido um almoço convívio a todos quem queiram participar, depois do desfile náutico. Pelas 19h00 decorre, na Igreja Matriz, uma missa e uma procissão, da lota até à sede da Associação.



Promover a acessibilidade

Autarquia recebe Bandeira de Prata

O trabalho realizado na remoção das barreiras arquitectónicas no espaço central da cidade levou a que a Rede Nacional das Cidades e Vilas com Mobilidade para Todos (RNCVMT) distinguisse o município com a sua Bandeira de Prata.

"Queremos que todos os espaços sejam acessíveis para todos", frisou Jorge Cardoso, vice-presidente da Autarquia, que salientou "o reconhecimento do trabalho feito", ao nível de passeadeiras, passeios, colocação de mobiliário

urbano e intervenção nos projectos de construção de raiz. Desde 2002, ano em que aderiu à RNCVMT, sendo um dos municípios fun-

do que apresentem dificuldades de locomoção ou apenas o normal cidadão se possam deslocar sem enfrentarem dificul-

dades de maior. Esposende tem desencadeado, "para passar do papel e da intenção à prática".



dades de maior. Esposende tem desencadeado, "para passar do papel e da intenção à prática".

Esposende tem desencadeado, "para passar do papel e da intenção à prática".

Esposende tem desencadeado, "para passar do papel e da intenção à prática".

Torneio Internacional de Futebol Infantil

"Show de bola"
nas Marinhas

Nos próximos dia 14 e 15 de Junho terá lugar no campo de Futebol de Marinhas a XXI edição do Torneio Internacional de Futebol Infantil. Mais uma vez o complexo desportivo do FCM vai ser palco de um magnífico espectáculo, onde centenas de miúdos exibirão o seu "jeito para a bola". É de notar que este

torneio, que está assumido no calendário nacional de futebol juvenil, já recebeu, na segunda metade dos anos 90, jogadores de grande gabarito como Cristiano Ronaldo, Ricardo Quaresma e Miguel. Já naquela altura foram eleitos melhores jogadores do torneio. Como já é hábito o anfitrião Futebol Clube

Marinhas vai receber centenas de jovens craques provenientes de equipas conceituadas. A direcção do Marinhas conta com uma enorme assistência e quem sabe, enquanto está descansado na bancada a assistir aos jogos, pode estar a deitar o olho a um craque do futuro. JP

Fão

I Torneio Internacional de Veteranos

Realiza-se, este fim-de-semana, o I Torneio Internacional de Veteranos, organizado pelo Clube de Futebol de Fão. A competição, que decorrerá no Centro Desportivo do Fão, conta com a participação do CF Fão, FC Marinhas,

Gil Vicente FC, Boavista FC, FC Porto, VSC Guimarães, Simmarians FC (Inglaterra) e Pontevedra CF (Espanha). Os jogos começam amanhã, pelas 09h45, e terminam no Domingo, com o jogo entre os dois finalistas, marcado para as

17h15. A festa de encerramento está marcada para as 18h30 do mesmo dia. O Torneio, que se organiza pela primeira vez, conta com Semedo e Capucho como padrinhos.

ESPOSENDE
câmara municipal

AVISO

FERNANDO JOÃO COUTO E CEPA, PRESIDENTE DA CÂMARA MUNICIPAL DE ESPOSENDE:

TORNA PÚBLICO, nos termos e para os efeitos previstos no art. 117º do Código de Procedimento Administrativo, que a Câmara Municipal de Esposende deliberou, por maioria dos presentes, na sua sessão ordinária, realizada em 08 de Maio de 2008, manifestar a intenção de proceder à alteração do Regulamento do Plano Director Municipal, concedendo assim, um período de 15 dias para formulação de sugestões e para apresentação de informações sobre quaisquer questões que possam ser consideradas no âmbito do respectivo procedimento de elaboração, tudo nos termos do disposto no nº 2 do art. 77º do Decreto-Lei nº 380/99, de 22 de Setembro, alterado pelo Decreto-Lei nº 316/2007, de 19 de Setembro.

Para constar e devidos efeitos se publica o presente Aviso e outros de igual teor, que vai ser afixado nos lugares públicos do costume.

Esposende e Paços do Município, 14 de Maio de 2008.

O Presidente da Câmara Municipal,

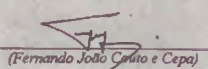
(Fernando João Couto e Cepa)

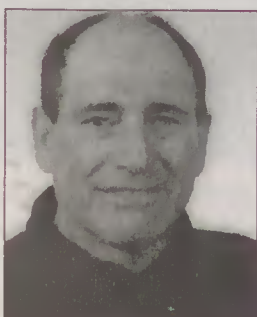
Amândio da Silva Lopes
Agradecimento

Palmeira de Faro

A família, vem por este meio e muito reconhecidamente, agradecer a todas as pessoas que lhe manifestaram o seu pesar e solidariedade aquando do falecimento, funeral e Missa do 7º dia do seu ente querido, bem como às que por qualquer outro modo se associaram no momento da sua dor.

Palmeira de Faro, 23 de Maio de 2008 A FAMÍLIA

Jornal Farol de Esposende nº 386 de 23 de Maio de 2008

Cartório Notarial de Esposende

Francisca Maria Sequeira da Silva Ribeiro de Castro

NIF 203 517 300

Rua N. Sra. da Graça, 12 4740 - 448 Esposende

Tel. 253 968 400 Fax 253 968 401

E-mail: geral@franciscacastronotaria-esposende.com

Francisca Maria Sequeira Da Silva Ribeiro de Castro, Notaria, certifica, para efeitos de publicação que, por escritura de vinte e nove de Abril de dois mil e oito, exarada de folhas oitenta e quatro e uma verso, do livro de notas para escrituras diversas número "quarenta e um-A", deste cartório, MARIA AMÉLIA FERREIRA RODRIGUES e marido DOMINGOS DA CRUZ NEIVA, casados sob o regime da comunhão geral, ele natural da freguesia de Forjães e ela natural da freguesia de Antas, ambas deste concelho, e nesta última residentes no lugar do Monte, contribuintes nºs 161 672 744 e 161 673 708, declararam:

Que, são donos e legítimos possuidores, com exclusão de outrém, do prédio rústico, composto por cultura de regadio, no sítio da Agra, freguesia de Antas, concelho de Esposende, com a área de oitocentos metros quadrados, a confrontar do norte com Maria Júlia Ferreira Rodrigues, do sul com Estrada Municipal, do nascente com José Ferreira Rodrigues e do poente com Manuel Ferreira Rodrigues, não descrito na Conservatória do Registo Predial de Esposende, inscrito na matriz em nome do justificante marido sob o artigo 395, com o valor patrimonial e igual atribuído de 13,70 €.

Que, não possuem título formal que lhes permita registar na competente Conservatória o identificado prédio, mas que, no entanto, sempre estiveram na detenção e fruição do mesmo, durante mais de vinte anos, por si e antecessores, detenção e fruição essas adquiridas e mantidas sem qualquer violência e exercidas sem qualquer oposição ou ocultação ou seja, de

modo a poderem ser conhecidas por quem tivesse interesse em contrariá-las.

Que tal posse assim mantida e exercida o foi em nome e interesse próprio e traduziu-se nos factos materiais conducentes ao integral aproveitamento do citado prédio, colhendo os seus frutos, administrando-o e pagando em seu nome os respectivos impostos.

E que essa posse por ter sido sempre pacífica, pública, contínua, de boa fé e em seu próprio nome e durante mais de vinte anos, facultou-lhes a aquisição por USUCAPIÃO, do direito de propriedade do referido prédio e direito este que, pela sua própria natureza, não pode ser comprovado por qualquer título formal, em virtude de o terem adquirido por volta do ano de mil novecentos e setenta e sete, por partilha meramente verbal, nunca reduzida a escritura pública, feita por óbito de seu pai e sogro Manuel António Rodrigues, casado com Beatriz Alves Ferreira, residente que foi naquela freguesia de Antas.

Assim, afirmam e declaram que são eles, com exclusão de outrém, donos e legítimos possuidores do identificado prédio.

E para suprir a falta de título, prestam estas declarações para efeitos de primeira inscrição no Registo Predial.

Está conforme e confere com o original na parte transcrita.

Cartório Notarial da Notária Francisca Maria Sequeira da Silva Ribeiro de Castro, em Esposende, 29 de Abril de 2008.

A Notária

(Francisca Maria Sequeira da Silva Ribeiro de Castro)

Tribunal Judicial de Esposende

Processo nº 1554/07.6TBEPs - 1º Juízo
Insolvência de Gráfica Foz do Neiva, Lda

ANÚNCIO

VENDA MEDIANTE PROPOSTA EM CARTA FECHADA / NEGOCIAÇÃO PARTICULAR

Administrador da Insolvência: Alberto Francisco Barros Bermudes

Nos autos acima identificados, procede-se à venda por negociação particular da totalidade dos bens integrantes da Massa Insolvente, apreendidos em 18 de Janeiro de 2008, os quais serão entregues a quem fornecer o melhor preço, devendo os interessados, até ao dia 11 de Junho de 2008, enviar a sua proposta global de compra ao Administrador da Insolvência, em carta fechada, indicando no envelope o nº do processo 1554/07.6TBEPs, para a Praça Henrique Medina, Bl A3 - Porta 4 - 1º andar - 4740-208 Esposende.

Os bens em causa, constam do Auto de Apreensão de Bens de 18 de Janeiro de 2008, poderão ser vistos no dia 2 de Junho de 2008, das 14 às 15 horas, e encontram-se nas instalações da insolvente, sitas na Rua Padre Apolinário Rios, nº77, Antas - Esposende.

A abertura de propostas será efectuada no dia 13 de Junho de 2008, pelas 14.30 horas, nas instalações do Administrador da Insolvência.

O Administrador da Insolvência
Alberto Francisco Barros Bermudes

CONVOCATÓRIA

O Centro Equestre de Esposende - Associação Cultural Recreativa, vem convocar todos os associados a participar na Assembleia Geral, a realizar nas suas instalações, no dia 7 de Junho do ano em curso, com início às 21 horas, com a seguinte ordem de trabalhos:

- Apresentação e aprovação do Relatório e Contas do Exercício 2007;
- Outros Assuntos de interesse geral.

Se não se verificar quorum para a referida Assembleia, esta será realizada 1 hora mais tarde, independentemente do número de associados presentes.

O Presidente da Assembleia Geral
José Maria Loureiro Costa

Futebol

A.F. Braga - Divisão de Honra
Fão na III Divisão Nacional
Forjães garante permanência na honra

Terminou com uma vitória por 5-1 o "derbie" que opôs o Fão ao Forjães e que encerrou a competição da Divisão de Honra da A.F. Braga, com a ADE a vencer, por 3-2 o Ponte. Nota de destaque para a equipa do Fão, que vai, na próxima época, fazer companhia ao Marinhãs na III Divisão Nacional. O Forjães, por seu turno, lutou até ao último minuto para a manutenção, tendo assegurado, apesar da derrota na última jornada, a permanência na Divisão de Honra.

Pos.	Equipa	Pts.	J	V	E	D
1.º	Fão	70	30	22	4	4
2.º	Vilaverdense	64	30	20	4	6
3.º	Caç. Taipas	58	30	17	7	6
8.º	ADE	40	30	8	16	6
12.º	Forjães	32	30	9	5	16

A.F. Braga - 1.ª Divisão

Apúlia a um passo da manutenção

Uma vitória sobre o Arentim (3-0) e um empate a zero bolas no terreno do Celdelas deixam, nas mãos do Apúlia, a responsabilidade de garantir a permanência na I Divisão Distrital, tarefa que a equipa de Armando Chapela cumpre caso pontue no último jogo, frente ao Tibães.

Pos.	Equipa	Pts.	J	V	E	D
1.º	P. Regalados	63	29	20	3	6
2.º	Águias da Graça	62	29	19	5	5
3.º	Ninense	49	29	14	7	8
11.º	Apúlia	36	29	9	9	11

Taça da A.F. de Braga

ADE marca presença na final

Para fazer a festa do futebol, a Associação Desportiva de Esposende (ADE), tem preparado um conjunto de iniciativas para a final da Taça, onde vai marcar, uma vez mais, presença. Os homens da Foz do Cávado esperam uma grande massa de apoio, no que pode ser uma jornada histórica para o futebol do concelho.

A ADE vai, no próximo dia 1 de Junho, ser um dos principais intervenientes no espectáculo de encerramento da época da Associação de Futebol de Braga, ao ser um dos finalistas do jogo da Taça, que se vai realizar no Estádio D. Afonso Henriques.

Pela frente, a ADE tem o Caçadores das Taipas, que terminou a Divisão de Honra na terceira posição. Pelas 17h30, começa a final da Taça, onde a equipa

de João Santos pode fazer um brilhante. Desde 1949 que o vermelho e o branco fazem a imagem da colec-

tividade que, para fazer a festa ainda maior, está a organizar excursões para os sócios e simpatizantes. As listas de inscrição estão afixadas em vários locais da cidade e podem, ainda, ser feitas através do telefone 253 964 676/969 036 478/912 305 575.

A festa começa pelas 15h15, com um jogo entre as selecções do Vale do Ave e Vale do Cávado. Segue-

se a entrega de Medalhas e Troféus aos Campeões Distritais, em que o CF Fão e o Vila Chã recebem, respectivamente, as faixas de campeão da Divisão de Honra e da II Divisão Distrital. Nota para a equipa de iniciados do FC Marinhãs, que também se sagrou campeã e marca presença na festa.



Culturismo

Mário Lima em destaque nos campeonatos regionais

Mário Lima, um atleta das Marinhãs, conquistou, na sua primeira participação em culturismo, os títulos de vice campeão Norte e Centro I.F.B.B 2008 e o de melhor posador Norte e Centro 2008.

O atleta, que participou pela primeira vez no Campeonato Regional Norte e Centro, no auditório do Forte S. Tiago da Barra, que contava com as categorias de Culturismo Clássico, Bodyfitness Masculino, Bodyfitness Feminino e Culturismo, contou com o apoio do Ginásio Cidade e do treinador preparador e amigo Nelson Veloso que sempre o acompanhou e apoiou em todo este percurso de preparação para este ano de competição.

Mário Lima foi o atleta que foi representar o ginásio na categoria de Pesos Pesados com um peso em competição de 90.50 kg, a primeira prova do calendário da Federação Lusa de Cultura Física. O evento contou com aproximadamente 18 atletas, que se dividiram pelas várias categorias do certame, apresentando todos os atletas um bom nível de preparação.

Convocado para a categoria de Pesos Pesados, Mário Lima foi inserido numa única categoria que abrangia atletas dos 70 kg até à sua categoria. Desde o início a tarefa parecia complicada visto que ao competir com atletas



Nelson Veloso (treinador), Mário Lima e Peixoto (Nutrição XXI)

10 e 20 kg mais leves que ele corria o risco de não apresentar o mesmo nível de definição que eles, mas o atleta estava bem preparado pelo campeão barcelense Nelson Veloso que sempre o acompanhou em todos os momentos, e superou categoricamente todos os outros concorrentes. Tirou um honroso 2º lugar que foi disputado com o primeiro, num último round com os dois atletas a mostrarem e a darem o melhor de si com o público sempre a vibrar e a apoiar os dois atletas. Para além deste honroso lugar o vice campeão recebeu também o prémio de melhor posador do evento, levando o público a

aplaudi-lo em apoteose durante a sua exibição.

Na altura, Mário Lima deixou uma palavra de apreço à Federação Lusa de Cultura Física, na pessoa do seu presidente, Vítor Reis, ao organizador da prova e presidente de júri do I.F.B.B. Portugal, José Carlos Freitas, ao Ginásio Cidade, em especial a Nelson Veloso, pela componente técnica e humana, ao Sr. Peixoto da nutrição XXI, a Fernando Alves da F.Alves - Projectos, a Paulo Pinheiro do Barcelcash, a Jorge Boaventura da J.J. Construções e a José Torre da Villaplano e Marjoal construções e ainda a Tiago Ferreira, nosso conterrâneo habituado a estas andanças, que neste momento se encontra a descansar para e a preparar a próxima temporada.

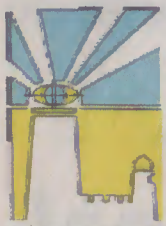

Bimensal

Propriedade: Forum Esposendense - Associação Cívica para o Desenvolvimento e Progresso do Concelho de Esposende

Sede e Redacção: Rua da Nogueira, 15 - 4740-243 Esposende; Telefone/Fax 253 964 836

NIPC: 502416360

email: jornalfarotesposende@sapo.pt

website: www.forum-esposendense.com

Flora Cruz: novo talento na pintura

Flores Poéticas

Flores escritas...escrita nas flores. Um jogo de significados que fica inscrito no trabalho de Flora Cruz, uma jovem de Fonte Boa que, até ao final do mês, tem o seu trabalho patente no Posto de Turismo de Esposende.

Na tela, as suas flores, desenhadas, misturam-se com a prosa do irmão, José Cruz. Um começo simbólico, em Esposende, "porque é a minha cidade, só fazia sentido começar aqui". No entanto, e porque foi preciso reunir muita coragem para se atirar à exposição, Flora

Cruz garante que não vai parar e a ideia é expor "nas cidades vizinhas, aqui na região". A jovem, designer de formação, pensa, numa fase posterior do trabalho, regressar à influência primordial: o abstraccionismo. Kandinsky é a grande influência da jovem artista, que, como confessa, só por acaso se dedicou à pintura figurativa. "Acaba por fazer sentido, nesta fase, as flores com escrita", confirma, ao recordar que tudo começou como uma oferta, para uma amiga. A ideia teve tal sucesso que, passados alguns anos, as flores escritas de Flora Cruz aí estão, à vista de todos. Até 30 de Maio, no Posto de Turismo, dez telas encontram-se em exposição.



PUB

PUB

campanha de angariação de fundos

RECUPERAÇÃO DO EDIFÍCIO SALVA-VIDAS DE ESPOSENDE

FUTURO MUSEU MARÍTIMO DE ESPOSENDE

Os donativos podem ser enviados ou entregues na sede social do Fórum Esposendense ou através de conta:

Crédito Agrícola - Agência de Esposende - 0048 1492 40053147816 88

Rua da Nogueira, 15 - 4740-243 Esposende
www.forum-esposendense.com
253 964 836 | info@forum-esposendense.com



PUB

SIRIUS
SERVIÇO INDUSTRIAL DE LIMPEZAS, LDA.

20 ANOS
1987 - 2007

RUAS. MIGUEL, 17 4740 - 141 APÚLIA ESP
TELF.: 253 981 405 FAX.: 253 983 953

SIRIUSLDA.COM

IPCA08/09 LICENCIATURAS

CONTABILIDADE
FINANÇAS
FISCALIDADE
SOLICITADORIA
DESIGN GRÁFICO
DESIGN INDUSTRIAL
INFORMÁTICA
Ramo Industrial e Ramo de Gestão
INFORMÁTICA PARA A SAÚDE

Todos os cursos adequados ao modelo de BOLONHA
Todos os cursos em regime Diurno e Pós-Laboral *

* Excepto o curso de Design Industrial que funciona em regime diurno

Informe-se. Visite-nos em www.ipca.pt

ENSINO SUPERIOR PÚBLICO BARCELÓS



INSTITUTO POLITÉCNICO DO CÁVADO E DO AVE



Mar, serra... ...um paraíso à sua espera!

ANTAS | ESPOSENDE

Quinta do Paraíso

Condomínio Fechado de Moradias

Comercialização



www.lusofir.com
- e-mail: geral@lusofir.com
- 253 983 717 - 963 965 386

CONSTRUÇÕES
JOSÉ PATRÃO & FILHOS LDA
Largo das Rodas, loja 3 - 4740-331 Fão Esposende



MOBILIÁRIO, LDA.



Editorial

CAROS ASSOCIADOS



O aumento do preço dos combustíveis tem sido um dos temas amplamente discutidos nos últimos meses.

Porque se reflecte directamente a cada subida, no normal funcionamento das actividades, das empresas e de cada pessoa, os irracionais e constantes aumentos do preço dos combustíveis, é encarado com forte descontentamento por parte de todas as pessoas.

Menos se compreende que apesar do aumento sistemático do valor do barril de crude, as empresas petrolíferas continuem a apresentar lucros

astronómicos, à custa exclusivamente das empresas e do cidadão que obrigatoriamente tem de utilizar em maior ou menor número os combustíveis derivados do petróleo.

Não podemos responsabilizar os revendedores, que mais não fazem do que actualizar os valores dos seus distribuidores, esses sim, com capacidade de reverter esta situação reduzindo às suas margens de lucro, de forma a permitir aumentos mais suaves e menos constantes, que não onerem em demasia as empresas e as famílias portuguesas.

Também o estado é directamente responsável pelo valor exorbitante a que pagamos cada litro de combustível em virtude de manter o valor do ISP – Imposto sobre Produtos Petrolíferos, inalterado neste momento particular em que o barril de crude atinge valores históricos nas bolsas mundiais.

Apesar de perceber a necessidade de continuar a desenvolver estratégias de rigor e responsabilidade no que respeita à consolidação orçamental, não posso aceitar que estas estratégias “sufoquem” de tal forma as empresas e as pessoas, impossibilitando o investimento privado do tecido empresarial e em muitos casos, colocando em risco a sustentabilidade das empresas e seus postos de trabalho.

Não podemos aceitar que as responsabilidades da situação que Portugal atravessa sejam sempre imputadas às empresas e às pessoas, que têm vindo a fazer esforços que em muitos casos começam a ser insustentáveis.

Devemos exigir que o estado seja mais estado na sua vertente social e solidária, assumindo também ele a responsabilidade de garantir uma situação de igualdade de afirmação no mercado nacional e internacional do seu tecido empresarial.

É o nosso tecido empresarial, composto maioritariamente por P.M.E.'s que deve ser alvo das atenções do estado, pois é ele que garante a sustentabilidade de uma classe média cada vez mais débil e em dificuldades, ao contrário dos grandes grupos económicos, nomeadamente as empresas nacionais e multinacionais de distribuição de produtos petrolíferos que gerem a sua actividade num regime de cartelização cada vez mais evidente aos olhos de todos os cidadãos.

Não podemos baixar os braços, temos de nos mobilizar e exigir mais responsabilidade da nossa administração central, nomeadamente a redução do ISP e do IVA sobre os combustíveis, no sentido de garantir a defesa dos interesses de todos os Esposendenses.

O Presidente,
José Faria

modcom - Modernização do Comércio

Mais 20 milhões de euros para apoio ao pequeno comércio

Novas oportunidades para jovens empresários e comércio rural

Foram já publicados em Diário da República os despachos que determinam a abertura, no dia 15 de Maio, da terceira fase de candidaturas ao Sistema de Incentivos à Modernização do Comércio – MODCOM e tem a duração de 45 dias úteis.

Procurando dar cumprimento aos princípios do programa SIMPLEX, esta 3ª fase do MODCOM promove uma simplificação de procedimentos, diminuindo os custos de contexto para as empresas beneficiárias e para as estruturas associativas, tendo sido igualmente melhoradas as condições de acesso dos agentes de comércio não sedentário que tenham a sua situação contributiva regularizada e que disponham de contabilidade organizada.

Sessão de esclarecimento

Características dos Ficheiros SAFT-PT

Ferramentas de controlo e auditoria

A ACICE – Associação Comercial e Industrial do Concelho de Esposende, realizou no passado dia 15 de Maio, no Auditório das instalações do Posto de Turismo de Esposende, uma sessão de esclarecimento sobre as características dos ficheiros SAFT-PT, ferramentas de controlo e auditoria.

A sessão, realizada em parceria com a empresa Off Systems, pretendeu esclarecer dúvidas sobre o que é o SAFT, seu enquadramento legal, quem está obrigado à sua utilização, se as empresas que os possuem cumprem as regras publicadas pela Direcção geral de Impostos e ainda algumas questões direccionadas para o futuro, nomeadamente as actualizações previstas e as normas internacionais de contabilidade.

Numa sala composta essencialmente de empresários, contabilistas e quadros gerentes, foi possível durante duas horas trocar opiniões e clarificar algumas dúvidas inerentes à utilização deste mecanismo informático, obrigatório desde Janeiro de 2008.

Integrada no ciclo de conferências que a ACICE tem vindo a promover, esta foi mais uma oportunidade de trazer até junto dos empresários, na primeira pessoa, informações pertinentes ao correcto e legal exercício das suas actividades, minimizando eventuais problemas com as entidades fiscalizadoras, por desconhecimento ou má aplicação deste meio tecnológico.

AACICE dirige um especial agradecimento à Região de Turismo e à empresa Off Systems, pela parceria nesta sessão de esclarecimento, que entende ter sido de extrema importância.

Para quem não teve possibilidade de participar, pode sempre consultar mais informações nas instalações da ACICE.



I.V.A. – 20% a partir de 1 de Julho

O Conselho de Ministros aprovou no passado dia 27 de Março a Proposta de Lei, a submeter à Assembleia da República, que altera o Código do I.V.A., aprovado pelo Decreto-Lei nº 394-B/84 de 26 de Dezembro, e legislação complementar, procedendo à redução da taxa normal do I.V.A. para 20%, 1 ponto percentual abaixo da actual taxa em vigor.

Esta proposta tem por base a recente evolução positiva da situação orçamental, cujo défice público se fixou nos 2.6%, representando o valor mais baixo dos últimos 30 anos.

Segundo o Governo, esta redução da taxa normal de I.V.A. permitirá criar condições mais favoráveis para o crescimento da economia e do emprego, bem como criará uma maior atracção de investimento. No entanto não irá permitir que o estado se desvie dos seus objectivos orçamentais e do desenvolvimento das suas políticas sociais, dirigidas ao combate às desigualdades e à promoção de mais oportunidades para todos os Portugueses.

De acordo com a estimativa do Primeiro-Ministro, 1% do I.V.A. corresponde a um valor entre 450 a 500 milhões de euros ao ano. Sendo que o valor da taxa normal do imposto entrará em vigor no próximo dia 1 de Julho, prevê-se que esta medida terá um efeito negativo na receita do Estado de cerca de metade, ou seja entre 225 a 250 milhões de euros em 2008.

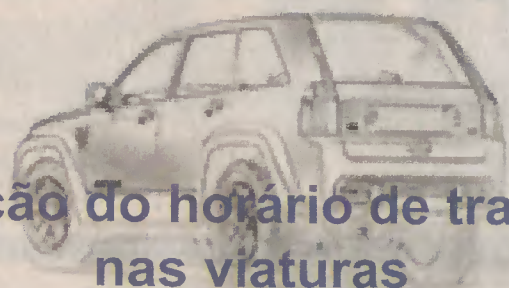

Afixação do horário de trabalho nas viaturas

Com a entrada em vigor da Portaria 983/2007 de 27 de Agosto, os veículos ligeiros de mercadorias e seus motoristas, passam a ter a necessidade de regularização dos períodos e horários de trabalho.

Para além da obrigatoriedade da afixação do horário de trabalho nas viaturas, é necessário estabelecer um sistema de registo de entrada, pausa e saída do motorista do veículo.

Assim sendo, uniformizando o sistema de registo, o ACT – Autoridade para as Condições de Trabalho, criou o Livrete Individual de controlo a aplicar a cada motorista.

Este Livrete Individual de Controlo é aplicado a todos os motoristas que utilizem a viatura como local de trabalho.

Para condutores eventuais, o mesmo não se aplica.

As empresas que detenham serviços de distribuição permanente têm de ter funcionários com a categoria profissional de motoristas, para que possa ser possível a sua designação na viatura.

As viaturas ao serviço dos Gerentes da empresa, poderão ser alvo de isenção de horário, requerido formalmente aos Serviços do ACT.

Para qualquer informação adicional, ou consulta da Portaria 983/2007 de 27 de Agosto, não hesite em contactar os serviços da ACICE.

Cancelamento de Matrículas Automóveis

Os proprietários de veículos destruídos mas que não possuam certificado de destruição ou desmantelamento vão poder cancelar as matrículas das viaturas até ao final de 2008.

O Decreto-Lei aprovado em reunião de Conselho de Ministros vem estabelecer medidas transitórias para o saneamento e actualização da base de dados de veículos do Instituto da Mobilidade e dos Transportes Terrestres, I.P., permitindo que os proprietários dos veículos destruídos ou presumivelmente desmantelados, e que não possuem certificado de destruição do seu automóvel, possam requerer até 31 de Dezembro de 2008, o cancelamento das matrículas respectivas.

O mesmo diploma também prevê a faculdade de cancelamento oficioso quando o proprietário tenha a apreensão do veículo, para efeitos de regularização da propriedade e, durante o prazo de 6 meses, o mesmo não tenha sido apreendido, sendo considerado desaparecido e quando veículos matriculados, entre 1 de Janeiro de 1980 e 31 de Dezembro de 2000, não tenham sido submetidos a inspeção periódica obrigatória após 1 de Janeiro de 2003.

LEGISLAÇÃO

Planeamento Fiscal

Portaria n.º 364-A/2008, de 14.5 – (1º Supl.) – Aprova o modelo de declaração para comunicação dos esquemas ou actuações de planeamento fiscal e respectivas instruções de preenchimento.

Turismo

Portaria n.º 327/2008, de 28.4 – Aprova o sistema de classificação de estabelecimentos hoteleiros, de aldeamentos turísticos e de apartamentos turísticos.

Código da Estrada

Lei n.º 17/2008, de 17.4 – Autoriza o Governo a alterar o Código da Estrada, aprovado pelo Decreto-Lei n.º 114/94, de 3 de Maio.

Seguros

Decreto-Lei n.º 72/2008, de 16.4 – Estabelece o regime jurídico do contrato de seguro.

Portaria n.º 290/2008, de 15.4 – Indica os documentos necessários para a identificação do veículo a segurar, quando não tenha ainda sido objecto de registo em Portugal, nem possa ser efectuada pela cópia da respectiva declaração aduaneira de veículo, certificada pela Direcção-Geral das Alfândegas e dos Impostos Especiais sobre o Consumo.

Turismo

Decreto-Lei n.º 67/2008, de 10.4 – Aprova o regime jurídico das áreas regionais de turismo de Portugal continental e dos pólos de desenvolvimento turístico, a delimitação e características, bem como o regime jurídico da criação, organização e funcionamento das respectivas entidades regionais de turismo.

Segurança Social

Portaria n.º 276/2008, de 9.4 – Aprova o suporte de informação «Declaração de opção, mod. RPC04-DGSS» previsto no Decreto-Lei n.º 26/2008, de 22 de Fevereiro, que estabelece a regulamentação aplicável ao regime público de capitalização, destinada à atribuição de um complemento de pensão ou de aposentação por velhice.

Veículos em Fim de Vida

Decreto-Lei n.º 64/2008, de 8.4 – Proceda à terceira alteração ao Decreto-Lei n.º 196/2003, de 23 de Agosto, que transpõe para a ordem jurídica interna a Directiva n.º 2000/53/CE, do Parlamento Europeu e do Conselho, de 18 de Setembro, relativa aos veículos em fim de vida.

Programas de Qualificação Profissional

Resolução do Conselho de Ministros n.º 63/2008, de 7.4 – Aprova uma nova fase do INOV-JOVEM e do INOV Contacto e o lançamento do INOV-ART e do INOV Vasco da Gama.

Registo de Marcas

O registo de Marcas, Patentes e Insignias, tem sido alvo de procura por parte de algumas empresas do concelho de Esposende, pelo que a ACICE disponibiliza nesta edição e nas edições seguintes as necessárias informações sobre o supracitado registo.

Assim sendo, esta edição do Boletim O Associado, integra já informações sobre Registo de Marcas.

Marca - O que é?

A marca é um sinal que identifica no mercado os produtos ou serviços de uma empresa, distinguindo-os dos de outras empresas. Se a marca for registada, passa o seu titular a deter um exclusivo que lhe confere o direito de impedir que terceiros utilizem, sem o seu consentimento, sinal igual ou semelhante, em produtos ou serviços idênticos ou afins (ou seja, o registo permite, nomeadamente, reagir contra imitações). Atenção! Em princípio, o registo apenas protege a marca relativamente aos produtos e aos serviços especificados no pedido de registo (ou a produtos ou serviços afins). Isto significa, por exemplo, que uma empresa que detenha um registo de marca para assinalar computadores pode reagir contra o uso de uma marca igual ou semelhante por uma empresa que preste serviços de reparação de computadores, mas já não o poderá fazer, em princípio, contra a utilização dessa marca por outra empresa que fabrique aspiradores.

Tipos de Marca

Marcas nominativas: Compostas apenas por elementos verbais, nomeadamente palavras, incluindo nomes de pessoas, letras ou números; Marcas figurativas: Compostas apenas por elementos figurativos, como desenhos, imagens ou figuras; Marcas mistas: Compostas por elementos verbais e figurativos; Marcas sonoras: Compostas por sons; Marcas tridimensionais: compostas pela forma do produto ou da respectiva embalagem; Marcas compostas por slogans: constituídas por frases publicitárias, independentemente da sua protecção pelo Direito de Autor; As Marcas colectivas

O que não pode ser registado

Não podem ser registadas as marcas compostas exclusiva ou essencialmente por elementos que descrevam o produto/serviços (as suas características, qualidades, proveniência geográfica, entre outros aspectos), por elementos usuais na linguagem do comércio, por determinadas formas (forma imposta pela própria natureza do produto, forma do produto necessária à obtenção de um resultado técnico ou forma que lhe confira um valor substancial) ou por uma única cor. As marcas susceptíveis de induzir o consumidor em erro; As marcas contrárias à lei e à ordem pública ou que ofendam a moral e os bons costumes; As marcas que constituam infracção de direitos alheios ou que possam favorecer a prática de actos de concorrência desleal

Quais as vantagens da protecção

Permite valorizar o esforço financeiro e o investimento e intelectual utilizado na concepção de novas marcas; Confere um direito exclusivo que permite impedir que terceiros, sem o consentimento do titular, produzam, fabriquem, vendam ou explorem economicamente a marca registada; Atenção! A propriedade e o exclusivo sobre marcas adquire-se apenas por via do registo, não através do simples uso no mercado; Impede que outros registem sinal igual ou semelhante para produtos ou serviços idênticos ou afins; Possibilita ao titular do registo a utilização das indicações "marca registada", "MR" ou ®, de modo a dissuadir potenciais infracções; Garante a possibilidade de transmitir o registo ou de conceder licenças de exploração a favor de terceiros, a título gratuito ou oneroso.

Pedido de registo

Se estiver interessado num registo de marca, terá que apresentar um pedido de registo. Todavia, ainda antes dessa apresentação, são aconselháveis alguns cuidados, de modo a que não venha a investir num pedido que, à partida, não tem viabilidade.

1.º PASSO - Procurar saber o tipo de marcas que não podem ser registadas

Sendo certo que nem todos os sinais podem ser registados como marca, deve ter em atenção as regras que regem a sua constituição (Marca - o que é?).

2.º PASSO - Averiguar se existem sinais iguais ou semelhantes àquele que pretende registar

É importante que verifique se existem sinais anteriores que sejam iguais ou semelhantes àquele que pretende registar, quer se trate de uma marca, de um nome ou de uma insignia de estabelecimento, ou de um logótipo.

Deve, para isso, realizar pesquisas de anterioridade nas bases de dados que se encontram disponíveis, gratuitamente, neste Portal.

Concluídos estes passos, deve elaborar o seu pedido seguindo as instruções do Guia do Requerente para a protecção dos Sinais Distintivos do Comércio – Marcas.

Nas próximas edições, serão disponibilizadas informações sobre registo de patentes e insignias, pelo que se ainda subsistir alguma necessidade de esclarecimento, ou interesse em instruir um processo de registo de marca, contacte os serviços da ACICE

Novo serviço de pesquisa de marcas

Desde o passado dia 10 de Abril do corrente, está disponível gratuitamente no site do INPI – Instituto Nacional da Propriedade Industrial, em www.marcasepatentes.pt, a pesquisa integrada de marcas nacionais, internacionais e comunitárias. Para além da simples consulta às bases de dados, os resultados desta pesquisa integrada são também fornecidos de forma automática aquando da formulação de um pedido de marca através do serviço Marca on-line que já atinge 90% da preferência dos cidadãos e empresas. Com esta nova funcionalidade é disponibilizada uma informação de valor acrescentado para quem apresenta, ou entenda apresentar, um pedido de marca, tornando a escolha mais consistente e informada. Com esta medida, Portugal passa a ser o único país da União Europeia que disponibiliza a pesquisa de marcas nacionais, internacionais e comunitárias de forma integrada e sem custos, evitando o recurso a múltiplas bases de dados. Desta forma, o INPI, antecipa, parcialmente, o cumprimento de uma medida do programa SIMPLEX. Para mais informações, não hesite em consultar o site, ou dirigir-se aos Serviços da ACICE.



Agenda Fiscal Maio

Dia / Evento

26 / IRS

Data limite de entrega da Declaração Modelo 3, somente para declarações entregues via internet com anexos, relativamente aos rendimentos auferidos em 2007, pelos sujeitos passivos com rendimentos que não exclusivamente das Categoria A (trabalho dependente) e H (pensões).

30 / IRC

Data limite de entrega da declaração de rendimentos modelo 22.

30 / IUC

Data limite do pagamento do Imposto Único de Circulação - IUC, relativo a veículos á data do aniversário da matrícula que ocorra no presente mês (substitui os anteriores Imposto Municipal sobre Veículos e os impostos de circulação e camionagem). As pessoas singulares poderão solicitar a liquidação em qualquer Serviço de Finanças.

31 / Obrigações Acessórias

Data limite de entrega da declaração modelo 17 - Dívida pública - Não Residentes - Operações de que tenha resultado reembolso antecipado de imposto.

Data limite de entrega da declaração modelo 18 - Vales de Refeição.



Curso para Manipulador de Carnes

Até 31 de Julho de 2008, todos os manipuladores, dos sectores de distribuição e venda de carnes e seus derivados, terão de possuir o Cartão de Manipulador, emitido após a frequência com aproveitamento de formação profissional específica.

Esta obrigatoriedade, presente nos Regulamentos (CE) n.º 852/2004 e 853/2004, para os manipuladores que desempenham funções na indústria alimentar, foi já divulgada pela ACICE, bem como o Decreto-Lei 147/2006, actualmente em vigor, que vem regulamentar as condições higiénicas e técnicas a observar na distribuição e venda de carnes e seus produtos. Este diploma, nomeadamente no seu art. 26º, obriga a que a distribuição e venda de carnes só possa ser efectuada por pessoal com formação adequada para o exercício da profissão. Em matéria de higiene e segurança alimentar, essa formação tem de ser ministrada por entidades devidamente reconhecidas nos termos da legislação em vigor.

Assim sendo, a ACICE desenvolveu um curso específico para estes profissionais, que teve início em 28 de Fevereiro e conclusão a 10 de Março.

O Curso com duração de 15 horas, contemplou os módulos de Higiene das Carnes; Microbiologia da Higiene Alimentar; Higiene dos Manipuladores; Higiene das Instalações, Equipamentos e Utensílios; Acondicionamento/Embalagem de Carnes e seus Produtos; Condições Higiénicas a Observarem na Venda e Distribuição de Carnes e seus Produtos; Segurança Alimentar/HACCP no sector das Carnes e seus Produtos e Higiene e Segurança no Trabalho.

Esta oportunidade formativa criada pela ACICE, possibilitou a 19 manipuladores de carne o cumprimento da legislação em vigor, frequentando com aproveitamento a necessária formação profissional específica, para a obtenção do Cartão do Manipulador.

Se é profissional deste sector de actividade, consulte os serviços da ACICE e obtenha mais informações.

Higiene e Segurança Alimentar

Hoje, mais do que nunca, a segurança dos produtos alimentares constitui uma preocupação central aos olhos dos cidadãos e das entidades responsáveis, bem como uma condição necessária ao reforço da protecção dos consumidores.

Actualmente, o Regulamento (CE) n.º 852/2004 (obrigatório a partir de 1 de Janeiro de 2006) define que os operadores das empresas do sector alimentar devem criar, aplicar e manter um processo ou processos permanentes baseados nos princípios HACCP (Hazard Analysis Critical Control Point) – Análise dos Perigos e Pontos Críticos de Controlo.

Este é aplicável em todas as fases da produção, transformação e distribuição de alimentos, sem prejuízo de requisitos mais específicos em matéria de higiene dos géneros alimentícios.

É um sistema preventivo de controlo da qualidade higiénica dos géneros alimentares (em qualquer área da cadeia alimentar), cujo principal objectivo é prevenir a ocorrência de acidentes causados por toxinfecções alimentares e, garantir a segurança dos alimentos através da identificação dos perigos (físicos, químicos e microbiológicos) associados ao seu manuseamento e das respectivas medidas adequadas ao seu controlo.

É neste sentido que a ACICE, tem dirigido as suas actividades do Departamento de Higiene e Segurança Alimentar, de forma a possibilitar a todos os seus Associados do sector alimentar as condições necessárias ao cumprimento da legislação em vigor, garantindo condições de asséptica ímpares em cada estabelecimento.

Desta forma será possível implementar o maior número de sistemas de HACCP e mecanismos de controlo no que respeita à higiene alimentar, potenciando o que de melhor se na nossa região faz neste sector.

Se ainda não conhece os serviços da ACICE, não hesite em contactar através dos números, 253965769, 253962271, fax: 253962150 ou em acice@acice.pt

Sector da construção

Autoridade para as Condições de Trabalho detectou 630 infracções na construção civil em apenas dois dias

Bastou uma incursão de dois dias nas empresas de construção civil para que a Autoridade para as Condições de Trabalho detectasse 630 infracções em matéria de segurança.

Resultado: foram instaurados 180 autos de contra-ordenação e suspensas 75 empreitadas, num sector que já somou 18 mortes derivadas de acidentes de trabalho, só nos primeiros três meses deste ano.

O cenário encontrado pelos 127 inspectores envolvidos nesta acção, realizada nos passados dias 18 e 19 de Março, oferecia vários riscos para a segurança dos trabalhadores, nomeadamente de queda em altura e soterramento.

Foram fiscalizados 248 estaleiros, num total de 577 empresas e 1453 trabalhadores. Não facilite no que respeita ao cumprimento das normas de segurança no trabalho. A prevenção é a única solução para evitar acidentes de trabalho e problemas com as entidades fiscalizadoras.

Para mais informações consulte os Serviços da ACICE.

Resíduos de Construção e Demolição Decreto-Lei n.º46/2008 - I Série n.º 51, de 12/03

O Decreto-Lei n.º 46/2008, aprova o regime das operações de gestão de resíduos resultantes de obras ou demolições de edifícios ou de derrocadas, designados, resíduos de construção e demolição (RCD). Este novo regime pretende garantir a aplicação das políticas de prevenção, redução, reutilização e reciclagem de resíduos, inclusive na fase de projecto, através da prevenção da produção de RCD e da sua perigosidade, aliando a utilização das melhores tecnologias disponíveis à utilização de materiais com melhor potencial de reutilização e reciclagem. Assim, prevê a reutilização de solos e rochas não contendo substâncias perigosas e obriga à existência em obra de sistemas de triagem ou ao encaminhamento para operador de gestão licenciado para realizar essa operação. No mesmo sentido, condiciona a deposição de RCD em aterro a uma triagem prévia, contribuindo para um incremento da reciclagem ou de outras formas de valorização de RCD.

Certificação Profissional – CAP

A Certificação Profissional, no sector da construção civil e obras públicas, tem sido para este sector em particular, essencial para a legalização dos seus profissionais, atribuindo-lhes competências específicas de acordo com as actividades que praticam. Assim sendo, a ACICE tem feito uma constante divulgação das ofertas de Certificação Profissional e respectivos requisitos de acesso ao processo de candidatura, de forma a contribuir para a sustentabilidade e modernização deste sector, potenciando comportamentos de legalização das empresas e colaboradores, evitando problemas com as entidades fiscalizadoras. Desta forma a ACICE vem mais uma vez informar, que as candidaturas pela via da experiência profissional às profissões de Pintor(a) da Construção Civil e Estucador(a), poderão ser requeridas com a escolaridade mínima obrigatória até ao dia 15 de Junho de 2008. Após esta data, continuará a ser possível a instrução destes processos, cumprindo como requisitos obrigatórios o 9º ano de escolaridade com habilitação académica mínima e 5 anos de experiência no sector, sendo que 2 terão de ser na profissão a que se candidata. Estes mesmos requisitos aplicam-se aos processos de Certificação Profissional para as profissões de Conductor(a) Manobrador(a) de Equipamentos de Elevação e Conductor(a) Manobrador(a) de Equipamentos de Movimentação de Terras, conforme já anunciado pela ACICE. Se é profissional deste sector, ou tem colaboradores nas situações acima descritas, não hesite em contactar os Serviços da ACICE, para instrução do respectivo processo de Certificação profissional.

Pode consultar todas as edições do boletim "O Associado" em:

WWW.ACICE.PT

Acompanhamento junto das empresas

A ACICE, através do seu Departamento de Acompanhamento aos Associados, está novamente a desenvolver visitas e auditorias junto das empresas do concelho, no sentido de prestar informações e esclarecimentos úteis ao normal e legal funcionamento das suas actividades.

Porque nem sempre é possível às empresas deslocarem-se até às instalações da ACICE, este departamento através dos seus técnicos desloca-se até às instalações de cada empresa no sentido de facilitar a interacção entre as entidades.

Neste sentido a ACICE disponibiliza novamente este serviço a todos os associados, pelo que se ainda não recebeu a visita de um dos nossos técnicos, não hesite em contactar a ACICE através dos contactos telefónicos 253965769 e 253962271, ou através do endereço acice@acice.pt.

CNO – Centro Novas Oportunidades da ACICE

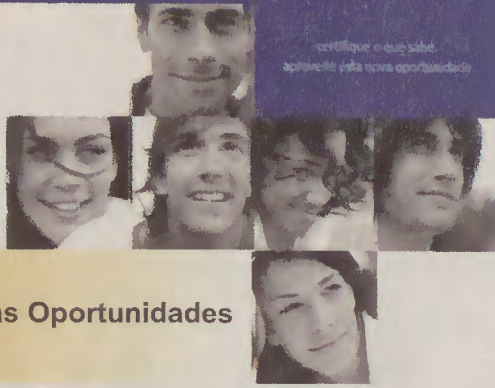

A ACICE já é um CNO – Centro Novas Oportunidades

O CNO da ACICE já iniciou as suas actividades, sendo deste modo possível obter uma qualificação escolar ao nível do 4º, 6º, 9º ou 12º anos, para adultos com uma experiência de vida rica e diversificada. No site www.acice.pt/cno poderá encontrar toda a informação pertinente ao processo de RVCC – Reconhecimento, Validação e Certificação de Competências, como por exemplo: “o que é, como, quando e onde?”.

Consulte já os serviços da ACICE e faça a sua inscrição!

Também pode fazê-lo em www.acice.pt

BOLSA EMPREGO



APRENDIZ ESTOFADOR
ZONA DE BELINHO

MOTORISTAM/F
ESCOLARIDADE OBRIGATÓRIA
ZONA DE ESPOSENDE

EMPREGADA DE LIMPEZA
C/ EXPERIÊNCIA
RESTAURAÇÃO
ZONA DE ESPOSENDE

MEDIDOR/PREPARADOR DE OBRA
M/F
C/ EXPERIÊNCIA
CARTA DE CONDUÇÃO
ZONA DE ESPOSENDE

EMPREGADO/A DE Balcão
BAR
ZONA DE BELINHO

APRENDIZ DE TALHO
1º EMPREGO
ESPOSENDE

EMPREGADO (A) DE MESA
C/S EXPERIÊNCIA
RESTAURAÇÃO
FÃO - ESPOSENDE

AJUDANTE DE COZINHA
C/EXPERIÊNCIA
S. PAIO DE ANTAS

COZINHEIRO/A
AJUDANTE/A DE COZINHA
C/EXPERIÊNCIA
ZONA DE ESPOSENDE
PALMEIRA DE FARO

EMPREGADO/A DE MESA
FIM-DE-SEMANA
PART-TIME
RESTAURAÇÃO
ZONA DE APÚLIA

FORMAÇÃO

CURSOS EFA – Formação para Desempregados

Assistente Administrativo/a
Técnico de Informática - Instalação e gestão de redes
Técnico de Controlo de Qualidade Alimentar
Operador de Jardinagem
Técnico de Contabilidade
Empregado de Andares

Ação Formação Curta Duração – Para Activos

Cursos com várias acções nas seguintes áreas:

- Áreas Competência—Chave (RVC Básico)
- Inglês/Espanhol/Francês
- Comércio
- Higiene e Segurança Alimentar
- Culinária
- Direito (trabalho, comercio)
- Informática
- Gestão Base Dados e Correio Electrónico
- Floral
- Marketing
- Fiscalidade
- Enquadramento na Organização/Empresa
- Construção Civil
- Formação Profissional
- Desenvolvimento Pessoal
- Etiqueta e protocolo
- Primeiros Socorros
- Recrutamento e Selecção
- Segurança e Higiene no Trabalho

INSCRIÇÕES
ABERTAS



REGALIAS:

Bolsa de Formação (para desempregados)
Subsídio de Alimentação
Seguro de Acidentes Pessoais
Documentação de Apoio
Certificado de Formação

CONTACTO:

Associação Comercial e Industrial do Concelho de Esposende | ACICE |
Largo Comandante Oliveira Martins, 18 4740-211 Esposende
Tlf. 253 962 271 Fax. 253 962 150
e-mail: acice@acice.pt
página Web: www.acice.pt

NOVOS ASSOCIADOS

Alfredo Martins de Abreu - "Café Estrela da Noite"
Rua da Quinta n.º 36
4740 Mar Esposende

Manuel Miranda Ramalho
Rua dos Reguengos n.º 334 Lugar de Pedreira
4750-625 Perelhal Barcelos

Paladar Refinado Unipessoal Lda.
Rua Manuel Boaventura n.º 15
4740 Esposende

João Nuno Araújo Gomes
Rua do Sol, 137 Amorosa
Chafé 4900 Viana do Castelo

Serviços ao Associado

- HACCP
- Apoio jurídico;
- Candidaturas aos programas de incentivo em vigor;
- Registo de Marcas e Patentes, insígnia e nome de estabelecimento;
- Pedidos de título de registo ou certificados de classificação de industrial de construção civil (alvarás);
- Cadastro comercial - Inscrição e actualização de registo;
- Licenciamento Industrial de estabelecimentos industriais
- Instrução de processos para obtenção de licenças sanitárias;