



farol de esposende



Bimensal . 0,70 euros . Propriedade: Forum Esposendense . Director: Nogueira Afonso . Director-Adjunto: Rua Reis . Sai às Sextas-feiras . Ano 18 . Nº 385 . 09 de Maio de 2008

QREN: 700 mil euros para o Centro Escolar de Esposende

pág.04

Homens do Leme



Pedro e João Esteves lançaram-se, há 13 anos, para a reconstrução de um clássico dos barcos. Hoje, o *Billiken II* prepara-se para mais aventuras náuticas.

págs.06 e 07



PREDIAL ESPOSENDE
SOC. MED. IMOBILIÁRIA, LDA | LIC. AMI/077

Confiança e Profissionalismo no Imobiliário
20 ANOS

Av. Valentim Ribeiro, 44 - Esposende
Tel. 253 969 050 | Tlm. 968 041 750
www.predialesposende.com | info@predialesposende.com

Esposende recebeu aniversário da GNR

última

António Novais na Orquestra da União Europeia

pág. 04

Fão e Vila Chã campeões

pág. 11

João Nunes na liderança do PS para ganhar Autárquicas 2009

pág.05



PUB



a barquinha

Creche Jardim de Infância
Centro de Estudos

Actividades:

Ballet - Hip hop - Karaté - Informática - Inglês - Criação artística
Serviço de baby-sitting (6.ª feira à noite e sábado à tarde) - Festas de aniversário



Quinta da Barca - Praça da Marina - Esposende

Telf.: 253 965 214

Aberto até às 19h30

Vandalismo

Na noite de 25 para 26 de Abril, os vândalos deram largas à sua burrial liberdade (estes talvez com cravos nas ferraduras) e, sem freio nem rédea, vandalizaram o Souto (adro) da Capela da Sra. da Saúde. O local é agradável para piqueniques e convida ao descanso debaixo do frondoso arvoredo. Para isso há lá mesas

e bancos de granito que os vândalos derrubaram. Com certeza os elementos desta corja não são naturais de Esposende, porque a consciência lhes doeria. E, como um mal nunca vem só, um membro da Comissão Fabriqueira que tem chave dos sanitários lá instalados e que está incumbido de, uma vez por outra, passar uma vista d'olhos pelos mesmos, deparou-se com uma porta dos sanitários das senhoras aberta e dentro dos mesmos sacos do lixo espalhados e garrafas de cerveja partidas no chão. Não seria difícil apanhar estes, concerteza, sem abrigo, que nem para interesse próprio deles sabem ser bons. A fotografia abaixo ilustra bem a selvajaria de que falamos.

A.C.



Recolhas de Sangue

A Associação Humanitária de Dadores de Sangue de Esposende, em colaboração com o Instituto Português de Sangue, vai levar a efeito novas colheitas de sangue. Assim, todos os beneméritos dadores poderão dirigir-se, nos dias e aos locais abaixo indicados, entre as 9:00 e as 12:00 horas ao fim-se-semana e as 16:00 e as 19:30 nos dias de semana, para participarem em mais um acto de solidariedade e amor ao Próximo.

Curvos - 18 Maio
Palmeira - 25 Maio
EB 2,3 António Correia de Oliveira - 28 Maio

CAUSA MAIOR

Rastreios: Alimentação e Diabetes

Sempre entre as 9h00 e 11h00

CRUZ VERMELHA PORTUGUESA
POLICLÍNICA DE ESPOSENDE

Gemeses - 11 Maio
Fonte Boa - 18 Maio
Rio Tinto - 25 Maio

TESOURADAS

Neco

Tu é que és o bispo!

Muitos não sabem, mas muitos ainda se lembram de dois célebres bancos, para descanso e lazer, que existiram em Esposende. Se existissem seriam bem antigos. Um era o banco da Havaneza. Para quem não sabe, a Havaneza era um café, na Praça do Município. No exterior e num recanto, onde hoje se situa uma montra da casa Durães, virada a sul, situava-se o tal banco. E era no socairo abrigado do norte e virado a sul que aquele bem concebido banco, de cimento, foi famoso e ficou conhecido além fronteiras, pois era ali que os viandantes, que demandavam Esposende a caminho da Póvoa e do Porto, descansavam e retemperavam forças para seguir viagem. E ficou conhecido pelo banco do piolho, porque era ali que os mártires da sociedade daquele tempo se coçavam e faziam a caçada para depois fazer o gosto à unha e ouvir o mágico estalinho que fazia a delícia e o alívio daquele tormento constante do raspa, roça e coça. Quem não ficava contente era a Angelina, que explorava o café da Havaneza, que, quando via os desgraçados na matança, repentinamente lhes atirava um balde de água. Este foi então um banco celebre (o banco do piolho), que ainda hoje perdura na memória de muitos. O outro foi o célebre banco dos corcundas, no Largo Dr. Fonseca Lima (dois peixinhos), este célebre pela negativa e cuja fama de banco da morte extravasou fronteiras, pois pairava sobre ele a maldição que, com o arranjo urbanístico daquele largo, desapareceu. Superstição? Coincidência? O certo é que aconteceu e aquele banco deu nas vistas pelo azar que tiveram aqueles que lá se sentaram, ou que o frequentaram. Banco dos corcundas porquê? Constatou há muitos anos que se sentou naquele banco o corcunda de "notre dame" e lá deixou a maldição. Mais tarde, três corcundas frequentaram-no deixando lá também a sua marca. Um banco maldito que não se sabe onde pára, e que com certeza, continua a fazer vítimas, algures onde esteja. Pensa-se que estará instalado em alguma freguesia do nosso concelho. Que se cuidem as pessoas! Um dos sintomas da sua acção fatal é a sonolência e o amolecimento dos músculos, dando a ideia de que as pessoas se querem levantar e se sentem presas. O banco dos corcundas desapareceu do largo Dr. Fonseca Lima, com a remodelação daquele espaço, e em boa hora, nós já estamos livres daquela maldição. As mulheres, quando ele fazia mais uma vítima, diziam: ainda ele vá como o fumo! E foi.

Vamos falar de outras coisas. Num dia de feriado nacional, como não trabalhei, aproveitei para deambular um pouco pela cidade e, numa dessas tiradas, fui parar à central de camionagem e aproveitei para dar uma vista d'olhos pelo novo recinto que vai servir para

a nossa feira quinzenal. Acontece que tinha lá passado, há cerca de quinze dias e reparei que, durante esse tempo, nada mais se adiantou, portanto, a obra está parada. Pensei logo que há uma maldição que se instala também em todas as obras que se fazem em Esposende, é que não há uma que vá até ao fim, sem parar uns meses. Na central de camionagem só funciona o bar e quanto a movimento rodoviário nada. E porque será? Três autocarros lá estacionados, já há muito tempo, concerteza que vão lá apodrecer. Também o terreno nas traseiras dos bombeiros e onde os autocarros costumam estacionar está a servir de parque de sucata, já se vêem lá carros a apodrecer. Uma sucata no centro da cidade! Essa não lembra nem ao diabo.

No largo Gaspar de Barros, os apaixonados da juventude voltaram a deixar mensagens de paixonetas "assolapadas" nos painéis lá existentes. Coitadinhos dos pobres que não se sabem expressar de outra maneira.

Aquando da prova de BTT, que trouxe a Esposende centenas de concorrentes, não só de Portugal como de Espanha, incluindo acompanhantes, foi uma vergonha para os Esposendenses ver montar tendas de apoio à prova como foi o caso da Cruz Vermelha ter que montar a tenda à luz dos faróis das ambulâncias, só porque os responsáveis pela luz pública em Esposende estiveram-se nas tintas para a iluminação do local. É que aquele poste com cinco projectores, que ilumina o local já se encontra cego há muitos meses e continua. Acabem com a "bagunça" da iluminação da cidade.

As paredes da nossa Misericórdia continuam a ser fustigadas pelas boladas da canalhada, e não só, que continuam a fazer daquelas paredes baliza de campo de futebol e pelo efeito das mesmas já é bem visível o resultado. Uma falta de respeito que os papás que querem ver os seus meninos ídolos de futebol não sabem reprimir.

E por falar em falta de respeito, lembrei-me que, por ocasião do crisma, em certa freguesia, um "inteligente" querendo-se mostrar "engraçadinho" para fazer rir os amigos, e em sinal de igualdade para com qualquer pessoa, se dirigiu ao bispo que estava de visita à freguesia perguntou-lhe: Tu é que és o bispo? Com todo o respeito e educação o bispo respondeu: Sou sim, meu amigo! O "engraçadinho" retorquiu: Estás gordo p'ra c.....

Só é pena que haja pessoas que contem este desrespeito como que de um grande feito se tratasse.

Não acreditam?!

farol
de
esposende

Bimensal

Propriedade: Forum Esposendense - Associação Cívica para o Desenvolvimento e Progresso do Concelho de Esposende
Sede e Redacção: Rua da Nogueira, 15 - 4740-243 Esposende;
Telefone/Fax 253 964 836
NIPC: 502416360
email: jornalfarolesposende@sapo.pt
website: www.forum-esposendense.com

Direcção do Forum Esposendense

Fernando Ferreira, José Alberto Silva, José Reis Loureiro, Augusto Silva, Manuel Ferreira, António Viana, David Cruz e Paulo Faria

Redactores Permanentes

Alexandra Alves (TP399), João Migueis, A. Miquelino, José Felgueiras, José Laranjeira, Neco, Max, Ana Rita Pilar, Alexandra Sobral Carreira

Colaboradores Permanentes

Dr. Agostinho Pinto Teixeira, Dr. Manuel A. Penteado Neiva, Dra. Ivone B. Magalhães, Eng. José Alexandre Losa, P.e Manuel A. Coutinho, Óscar Santos, Fernando Ferreira, Altamiro A. Marques, Dr. José Luís Azevedo, Dr. Francisco Marques, Cruz Vermelha Portuguesa - Núcleo de Marinhas

Correspondentes

Antas - Nereides Martins, Belinho - Juvenal Amorim, Curvos - Dr. Sérgio Viana, Fão - Prof. António Peixoto, Forjães - Dr. Carlos Sá, Gandra - Manuel Bernardo Santamarinha, Gemeses - Miguel Pimenta e Filipe Vila Chã, Mar (S. Bartolomeu) - Dr. Maranhão Peixoto, Marinhas - Joana Patrão, Rio Tinto - António Ferreira Vilaça

Grafismo e Paginação: Paulo Sousa

Impressão: Graficameres, Lda. - Amares

Nº de Registo: 114969/90

Tiragem por Quinzena: 2.000 exemplares

Assinatura Anual: Portugal - 15 euros; Estrangeiro - 16 euros

Assinatura de apoio a partir de 17 euros

Manuel Albino Penteado Neiva

LUGARES E MEMÓRIAS
RUA NOSSA SENHORA DA SAÚDE

Esta Rua tem início na Praça do Município e termina na Estrada Nacional 13, em frente à Avenida Barros Lima¹.

É uma das mais antigas de Esposende, e chamou-se, até 1888, RUA DE S. SEBASTIÃO.

Esta designação prende-se ao facto de ter sido S. Sebastião, desde meados do século XVI, o primitivo orago da capela, hoje de invocação Sr.^a da Saúde². Já assim é referida, pelo menos em documentos datados de 1644.

Nesta rua existiam casas de gente muito abastada tendo em conta o número de escravos que possuíam.

Na reunião de Câmara de 9 de Junho de 1888 foi apresentada uma proposta pelo Presidente "Que a Rua de S. Sebastião se passe a denominar RUA CASTRO MONTEIRO"³. Francisco de Castro Gomes Monteiro foi Deputado pelo Círculo onde Esposende se incluía, em 1881, e a ele se deve o grande empenho para a construção da Ponte de Fão sobre o Cávado

O Executivo Municipal na sua sessão de 27 de Fevereiro de 1841 vistoriou as obras que o Mestre Pedreiro José Esteves tinha feito neste arruamento pois "... era uma das principais desta vila que se achava intransitável como se declarou nos acórdãos anteriores, e hoje, com as obras, era uma das melhores da vila".

Em 1 de Agosto de 1840, era Presidente da Câmara José Joaquim dos Santos Portela, foi decidido "... que se reparasse a rua de Sam Sebastião desta vila e ali se examinasse com dois operários de Pedreiros os reparos que esta precisa, a bem do trânsito público que no tempo de Inverno ancora as águas nos baixios, tanto no leito como nos lados o que bem vistoriado pela Câmara o seu estado de ruína e que no tempo de Inverno as águas bravias impedem de todo o trânsito público sendo a principal entrada e saída da mesma rua é necessário formar dois andames, um do lado norte e outro do lado sul o que também foi aprovado pelos dois operários, a vista do que se assentou terem os ditos andames 5 palmos de largura, construídos de pedra de alvenaria bem unida e argamassada, e pelos lados de fora uma fiada de pedras de maior comprimento e largas e também bem unidas e faciadas do lado de cima e pelo lado de fora". Este arranjo compreendia o lanço a começar "... no loureiro da Cachada, junto ao Campo Grande e findar à quina da Cadeia do dito lado. Pelo lado



sul a principiar à porta de João Lino e findar à esquina de Manuel Rosário de Sousa". Quem realizou estas obras foi o Mestre Pedreiro Aniceto Moreira, natural de Belinho, pelo valor de 1700\$000 reis.

Em 1855, na reunião de 18 de Março, o executivo procedeu "... à arrematação da obra da calçada da Rua de S. Sebastião desta vila". A obra foi entregue ao Mestre Pedreiro António de Jesus Ferreira, de Fão, pelo valor de 2\$400 reis a braça. A calçada ia da porta de João Fernandes da Costa até ao cano junto da porta de D. Maria da Natividade. Esta rua foi, de novo, calcetada "... desde o começo da estrada nova até à rua Direita", em 20 de Dezembro de 1863. Foi Vicente Moimenta, Mestre Pedreiro de Fão, quem realizou a obra pelo valor de 390\$000 reis. O projecto desta pavimentação foi elaborado por José Pedro da Silva Costa, então Chefe da Secção de Estradas de Esposende e Barcelos. Dessa mesma obra constava um aqueduto para passagem de águas pluviais que afluíam dos campos, com 25 cm de alto e 40 de largo. A calçada devia ser de pedra miúda e, de 10 em 10 metros deviam ser colocadas fiadas transversais de cantaria

Em 16 de Agosto de 1884, era Presidente da Câmara Manuel António de Barros Lima, foi posta em arrematação pública várias obras a realizar na então Rua de S. Sebastião. O projecto destes melhoramentos, que incluíam alguns alinhamentos de

prédios urbanos e rústicos, foi de autoria de Feliciano José da Mota⁴. A base de licitação foi de 112\$000 reis e, por apresentar melhor preço, foi entregue a António Moreira, natural de Vila Cova, concelho de Barcelos.

Em 9 de Março de 1895, era Presidente da Câmara Manuel Rodrigues Viana, foi pedido ao pregoeiro da Câmara Ricardo do Espírito Santo, que lançasse na praça pública o pregão cor-



respondente ao calcetamento da Rua Castro Monteiro. A base de licitação era de 200 reis por metro quadrado de calceta. O menor lance foi dado pelo Mestre Pedreiro António Gonçalves Calheiros, natural de Marinhãs, que se obrigava a fazer este trabalho por 190 reis o m². Dada

a mudança no executivo camarário, somente em Setembro de 1895 é que lhe foi adjudicado o trabalho. Curiosamente quem serviu de fiador a este Mestre Pedreiro foi um outro Mestre, de grande nomeada, chamado António Fernandes Ribeiro, que, nessa altura, morava em Esposende.

Um dos grandes campos que fazia face com esta rua e com a Viela dos Açougues era pertença do P.e Carlos Maria de Passos Pereira Maciel que aqui tinha a sua casa e aqui morava. Aquando as obras de calcetamento, em 1895, e dado que o piso tinha subido bastante, quer nesta rua quer na Rua da Amargura, as águas que então tinham o curso normal pelo boeiro em direcção à dita viela, passaram a acumular-se no campo daquele clérigo. Este apresentou uma queixa na Câmara obrigando esta a proceder à canalização das águas entre a Rua Castro Monteiro e a Rua da Amargura. Foi, sem dúvida, o primeiro ensaio para drenagem de águas pluviais em Esposende e o seu autor foi o já referido Feliciano José da Mota.

(Continua)

1 - Esta Avenida, não constando da Toponímia actual da Cidade de Esposende, compreendia ou compreende ainda, o que poderemos designar por Alameda da Capela, desde a Estrada N. 13 e a porta principal da Capela. Em 15 de Maio de 1897 o P.e Carlos Maria de Passos

Pereira Maciel pediu autorização à Câmara "para colocar um cruzeiro no caminho em frente à Capela de Nossa Senhora da Soledade desta vila, no sítio que lhe for designado". A Câmara deliberou, em 29 de Maio desse ano, que o mesmo fosse colocado em frente à entrada do prédio de Lourenço da Costa Leitão.

Em sessão de 3 de Setembro de

1904, sob a Presidência do Cônego José Manuel de Sousa, foi apresentado um requerimento da Junta de Paróquia de Esposende, datado de 3 de Agosto de 1904, no qual se declara que a Junta de Paróquia, na sua reunião de 10 de Julho, deliberou solicitar à Câmara para que a Avenida onde está localizada a Capela de Nossa Senhora da Saúde/Soledade, fosse dado o nome de AVENIDA BARROS LIMA. Justificavam este pedido pelo facto de ter sido Manuel António de Barros Lima um benemérito para Esposende e mormente o que mais concorreu para que o local da Senhora da Saúde fosse aformosado e melhorado. A Câmara votou favoravelmente esta petição e autorizou que a Junta de Paróquia aí colocasse a placa indicativa. Julgamos, pelos documentos que lemos, ter sido por parte da Câmara uma atitude demasiado alheia e desinteressada. No momento da colocação da placa toponímica ninguém da Câmara se fez representar, o que é, no mínimo, estranho.

Xavier Viana descreveu esta Avenida da seguinte forma: "... Era pequeno o adro, uma casa afeitava-o, obras indispensáveis tinham a fazer-se e logo uma comissão se organizava e eis o adro maior. Uns cedem porções grandes de terreno... outros concorrem com avultadas quantias. Plantam-se árvores, assentam-se bancos, macdamizam-se caminhos, aformoseiam-se os muros e eis pronto e bonito um formoso arraial, em breves anos com uma lindíssima alameda a convidar-nos a um passeio ameno..." (in "Senhora da Saúde, 1906").

2 - História Religiosa da Paróquia de Santa Maria dos Anjos: Cidade de Esposende, Vol. I (fasc. II - Capela de Nossa Senhora da Saúde), 2.^a Ed., Esposende, 2000

3 - De nome completo Francisco de Castro Gomes Monteiro.

Foi-lhe dada a rua aí por volta de 1886.

Foi Deputado pelo Círculo onde Esposende se incluía, em 1881, e a ele se deve o grande empenho para a construção da Ponte de Fão sobre o Cávado.

4 - Feliciano José da Mota era Medidor Oficial da Câmara. Era a quem a Câmara recorria para fazer os alinhamentos necessários para implantação de novos prédios ou os que solicitavam licença para reconstrução. Curiosamente por este trabalho a Câmara não lhe pagava qualquer remuneração. Este encarregado de fiscalizar os trabalhos da construção da estrada N.º 1 entre o Rio Cávado e o Rio Neiva. Em 5 de Outubro de 1881 foi nomeado Chefe dos Cantoneiros da Câmara de Esposende. Foi exonerado dos serviços da Câmara em 8 de Agosto de 1885. Nessa altura a Câmara pediu-lhe que devolvesse os mapas e documentos que eram propriedade da Câmara.

Foi readmitido ao serviço e sabe-se que em Abril de 1887 continuava a ser responsável pelos alinhamentos.

Faleceu em Julho de 1887.

Centro Escolar de Esposende recebe apoio do QREN

Uma verba de 700 mil euros foi quanto o Quadro de Referência Estratégico Nacional (QREN) disponibilizou para a construção do Centro Escolar de Esposende, uma notícia confirmada apenas alguns dias antes e que João Cepa classifica como “positiva”, pois vai permitir avançar com os projectos dos centros escolares de Fão e de Palmeira de Faro.

Para a autarquia sobra, agora, um encargo de 400 mil euros, a parte que terá de suportar na construção do Centro Escolar de Esposende cuja, obra, recorde-se, se encontra parada para realização de estudos geotécnicos. No cômputo geral, João Cepa adianta que esta é uma boa notícia, na medida em que permite à autarquia “respirar” em termos financeiros e disponibilizar verbas para outros investimentos. Na lista de prioridades está o Centro Escolar de Fão, sendo que, como adiantou João Cepa, estão a

ultimar-se pormenores no que respeita à aquisição do terreno para a construção.

A cerimónia de assinatura do protocolo realizou-se na passada quarta-feira, no edifício da Alfândega, no Porto e contou com a presença do primeiro-ministro, José Sócrates, da ministra da Educação, Maria de Lurdes Rodrigues e do ministro do Ambiente, Nunes Correia.

A.A.

Escola de Apúlia cria Rádio Comenius

Mais de oito meses de trabalho e a Rádio Comenius está preparada para ir para o ar... a ideia nasceu e cresceu na EBI de Apúlia e contou com o empenho da turma do 7º D, que, na área projecto, decidiu apostar na comunicação social. No átrio da escola, um estúdio, desenhado e construído na escola, vai servir de casa para a Rádio Comenius, como nos adianta Jonas Vilar, coordenador do projecto.

Este é um projecto que, como diz Jonas Vilar, pretende “ser dinâmico e funcionar para os alunos”, à semelhança da do clube de informática, da instalação de um canil, de um lago, viveiros, de uma horta biológica e de uma estufa.

A Rádio Comenius é um projecto internacional, no qual participa a EBI de Apúlia que, a nível europeu, faz rede com duas escolas espanholas e uma romena.

A Cátia Bandeira e a Carla Vasco, duas das alunas, confirmam que foi preciso fazer de tudo um pouco e que, aos microfones, “é preciso não ter vergonha”. A preparação começou muito antes, e como diz a Celeste Vale, “desde feirinhas, entregar cartas para recolher apoios e trabalhar no estúdio”, fez-se de tudo um pouco.

Apesar do empenho dos alunos, continuar uma carreira na comunicação social não parece, para já, ser projecto de vida, pelo menos para a Susana Miranda e a Vera da Costa.

A Rádio Comenius começou a funcionar em princípios de Maio e pode ser, quem sabe, um viveiro para futuros profissionais da comunicação.



EB 2,3 António Correia de Oliveira assinala 25 de Abril

“Murais” e “Livros da Liberdade” foram as duas exposições preparadas pelos alunos e que captaram o espírito de Abril.

Os murais expostos retratam o período pós 25 de Abril e pretendem “envolver” a população na revolução, sendo também uma forma de publicitar a própria Revolução,

tendo em vista “transmitir o verdadeiro espírito de liberdade do povo”, segundo referiu a coordenadora, Maria do Sameiro Marques, do Departamento de História.

Por outro lado, os “Livros da Liberdade” constituem uma mostra de vários livros censurados durante o período da ditadura, bem como várias obras publicadas após o rebenotar da Revolução,

em 1974.

Música de intervenção e canções ligadas a este período revolucionário foi transmitida durante o período de abertura das exposições. Ao longo do dia vários filmes sobre a Revolução de Abril foram passados em simultâneo nos locais das exposições.

A.A.



António Novais: em digressão com a Orquestra de Jovens da União Europeia

António Novais tem 18 anos e há apenas seis meses começou a sua formação musical, na Escola de Música de Esposende. O primeiro instrumento que aprendeu foi o piano, mas é com o violoncelo que o jovem instrumentista tem ganho projecção. Actualmente a concluir os estudos na Escola Profissional de Artes, da Covilhã, o jovem parte, em Julho, integrado na comitiva da Orquestra de Jovens da União Europeia, numa digressão que o vai levar a viajar pela Alemanha, Itália, Coreia do Sul, Japão e China.

A oportunidade surgiu depois de, em 2007, ter integrado um estágio de Verão da Orquestra. Este ano voltou a candidatar-se e conquistou, por



mérito próprio, um lugar na orquestra. Também em 2007 o jovem apuliense participou no concurso internacional Júlio Cardona, tendo ganhado o primeiro prémio, para o melhor executor da peça obrigatória e do melhor covilhanense na sua classe.

Para António Novais, o violoncelo é, sem dúvida, o futuro. Mais lá para Setembro, o jovem instrumentista António Novais rumará até Londres, para iniciar mais um ciclo de quatro anos de aprendizagem, na Royal Academy of Music.

A.A.

Contestação às portagens chega à Assembleia da República

Com aproximadamente 60 mil assinaturas foi entregue, ontem, a petição contra as portagens, num movimento que incluiu diversas plataformas que se reuniram para contestar a taxação das antigas SCUT's.

Segundo apontou João Lopes, do movimento "Não A Portagens", "esta é uma iniciativa da sociedade civil altamente louvável e é motivador perceber que os esposendenses responderam presente ao debate". O debate passou agora para o Parlamento e o movimento marcou para o próximo dia 24 de Maio uma marcha automóvel que se vai concentrar no Porto, para marcar a contestação às portagens.

Recorde-se que as Assembleias Municipais de Esposende, Viana do Castelo, Póvoa do Varzim e Vila do Conde também reuniram esforços e reuniram, no passado dia 21 de Abril, com representantes do Ministério das Obras Públicas, e aí foi deixada a garantia de que determinados troços poderiam ser isentados do pagamento das portagens, situação que se manteria até 2009.

Requalificação da frente marítima de Apúlia parada

Com as obras paradas, João Cepa vem reivindicar responsabilidade ao Ministério do Ambiente, visto que a autarquia vai perder parte do financiamento por não concluir a obra dentro do prazo previsto. A paragem dos trabalhos deu-se no passado dia 30 de Abril depois de, no dia 23, se terem efectuado as últimas demolições no âmbito do projecto de recuperação. No total, ficam por demolir quatro construções, cuja resolução depende de uma delimitação do domínio público hídrico cujo processo foi iniciado em Novembro pelo Instituto da Água e que carecia da nomeação de uma comissão, apontada pelo Ministro do Ambiente. Até à data a comissão não foi nomeada e os trabalhos encontram-se parados.

Ensaio Urbano

O Museu de Esposende está a proceder à recolha de imagens e postais antigos sobre Esposende, com vista à realização da exposição "Ensaio sobre os processos de metamorfose urbana em Esposende", que pretende dar a conhecer a morfologia e a dinâmica de Vila a Cidade.

Inserida num projecto mais vasto, intitulado "Ensaio Urbano", a mostra pretende apresentar a envolvente urbana do próprio Museu, situado num dos edifícios mais emblemáticos do núcleo original da Vila, contemporâneo da expansão balnear inicial da arquitectura de Esposende do início do século XX, edifício de grande interesse arquitectónico, projectado pelo arquitecto Miguel Ventura Terra, em 1908-1911, para ser o Teatro-Club de Esposende, reabilitado para Museu Municipal, em 1991-1993, pelo arquitecto Bernardo José Ferrão.

Considerando que os álbuns de família são uma das fontes mais importantes para perceber a evolução ao longo dos tempos, o Museu de Esposende espera a colaboração da comunidade local, através da cedência de fotografias, comprometendo-se a devolvê-las após a sua digitalização.

Os originais podem ser entregues, até 30 de Junho, no Museu de Esposende, edifício Teatro-Club, ou contactar pelo telefone 253 960 182, ou e-mail: ivone.magalhaes@cm-esposende.pt.

Plano Operacional Municipal

Plano contra incêndios aprovado

Proteger a floresta contra incêndios e agilizar os meios de prevenção e socorro são algumas das medidas contidas no Plano Operacional Municipal, que foi aprovado pela Comissão Municipal de Defesa da Floresta Contra Incêndios, de Esposende.

A segurança de pessoas e bens, proteger os povoamentos florestais e reduzir a área ardida em incêndios florestais são alguns dos objectivos definidos pelo Plano, que também tem em conta a apreciação dos meios e dispositivos operacionais de Defesa da Floresta Contra Incêndios (DFCI) existentes. No conjunto, este plano representa um passo em frente na

medida em que permite a integração no Sistema Nacional de Defesa da Floresta contra Incêndios (SNDFCI).

A Autarquia pretende ainda garantir um melhor acesso das viaturas de combate a incêndio às principais manchas florestais concelhias, com recurso a intervenções ao nível de limpeza e manutenção de alguns caminhos florestais. Fica

ainda definido que os proprietários, arrendatários, usufrutuários ou entidades que, a qualquer título, detenham terrenos confinantes com edificações, designadamente habitações, estaleiros, armazéns e oficinas, são obrigados a proceder à limpeza de matos e vegetação, numa faixa de 50 metros.

Combate para as autárquicas é prioridade

João Nunes tomou posse como líder da Concelhia do PS

O agora líder da Concelhia tomou posse na passada segunda-feira e a prioridade é, agora, lançar no terreno um plano para preparar o grande combate eleitoral de 2009. Ganhar a Câmara é uma aspiração antiga dos socialistas que se alavancam no crescimento dos votos nas eleições para sonhar com a cadeira do poder.

"Uma dinâmica ganhadora". Foi assim que João Nunes caracterizou o espírito do PS local depois de tomar posse e onde, segundo o líder, ficam sanadas as diferenças de opinião surgidas durante as eleições. "Conto com todos os militantes socialistas de boa vontade", concretizou, apontando que o partido tem que se apresentar numa frente unida para sonhar com um bom resultado em 2009. Por isso mesmo, está já na forja a preparação de uma convenção com os eleitos e candidatos pelo PS em 2005, para definir as linhas de rumo e estratégias para os próximos tempos.

Essa foi, aliás, a tônica da noite, com o presidente da Assembleia, Juvenal



Silva a realçar que estas foram, para a concelhia, as eleições mais disputadas e concorridas de que se recorda. Resumindo o espírito da noite, João Nunes garantiu não se querer afastar das ideias que o levaram a candidatar-se e que ia resistir à "tentação de agradar a toda a gente". "Vou manter o meu objectivo central, haja vontade e disponibilidade para trabalhar", pediu a todos os presentes na sala.

Federação julgou improcedente a impugna-

ção

O pedido de impugnação apresentado pela lista A, de Luís Vale, foi julgado improcedente pela Federação Distrital de Braga e, desse modo, o resultado das eleições saldou-se em 117 votos para João Nunes e 92 para Luís Vale. A lista perdedora mantém 14 nomes na Comissão Concelhia e a lista de João Nunes apresenta 17 elementos. Para o Secretariado foram eleitos João Nunes, Lusa Esteves, José Felgueiras, Tiago Saleiro, Maria Filipa

Azevedo, Maria Silva, Manuel Enes Abreu, Maria Novo, José Alves, Maria Gonçalves e Armando Henriques.

Na cerimónia de posse marcaram presença Vassallo Abreu, um marinhense que chegou a presidente da Câmara Municipal de Ponte da Barca, Joaquim Barreto, presidente da Federação do PS de Braga e Ricardo Gonçalves, deputado socialista eleito pelo círculo de Braga.

Alexandra Alves

Billiken II regressa aos mares

Creriosamente reconstruído, o Billiken II foi, do casco ao mastro, recuperado segundo um espírito que pretendeu, acima de tudo, preservar as características originais. E a originalidade deste barco, encontrado por acaso em Viana do Castelo, define a sua personalidade. Senhor de uma história de quase um século, construído em 1913, o Billiken II voga, de novo, ao sabor das ondas. A história, a sua história, cruza-se com os ventos que o hão-de levar em futuras expedições e com os cuidados com que João e Pedro Esteves encararam a recuperação do barco.



PUB



JOVEM

queres uma profissão ?
queres ter o 9.º Ano ?

Então inscreve-te nos CURSOS da ACIB

cursos previstos

- ❑ Mecânica de Automóveis Ligeiros
- ❑ Electricidade Automóvel
- ❑ Electricidade de Instalações
- ❑ Refrigeração, Ar Condicionado e Climatização
- ❑ Canalizações
- ❑ Electromecânica de Equipamentos Industriais
- ❑ Instalação e Operação de Sistemas Informáticos
- ❑ Instalação e Reparação de Computadores
- ❑ Logística e Armazenagem
- ❑ Cozinha
- ❑ Serviço de Mesa
- ❑ Pastelaria/Panificação
- ❑ Práticas Administrativas
- ❑ Práticas Técnico-Comerciais
- ❑ Apoio Familiar à Comunidade

regalias previstas para os jovens

- ❑ Subsídio de alimentação diário
- ❑ Subsídio de transporte mensal
- ❑ Bolsa de profissionalização em PCT (estágio)
- ❑ Bolsa de material de estudo
- ❑ Seguro de acidentes pessoais

condições para a inscrição

- ❑ Idades compreendidas entre os 15 e os 23 anos
- ❑ Ter o 6.º ano completo e não ter completado o 9.º ano

informações e inscrições

Associação Comercial e Industrial de Barcelos

Sede da ACIB

BARCELOS

Largo Dr. Martins Lima, 10
4750-318 Barcelos
Tel: 253 821 935
Fax: 253 821 860
acib@acibarcelsos.pt
(no final da Rua Direita)

Centro de Formação

BARCELOS

Rua Casal de Nil
4750-818 Vila Fresc. S. Martinho
Tel: 253 815 045
Fax: 253 816 096
centroformacao@acibarcelsos.pt
(em frente à Sonix)

Delegação

ESPOSENDE

Largo Dr. Fonseca Lima
4740-226 Esposende
Tel: 253 964 819
Fax: 253 964 005
poloesposende@acibarcelsos.pt
(por cima da Caixa Geral Dep.)



truir o melhor possível e com os melhores materiais”. O trabalho dos dois irmãos, minucioso, foi feito no quintal da casa da família, em Fão. No dia 7 de Abril, foi realizado o bota-abixo, a cerimónia que recupera o barco para a sua missão fundamental: navegar. Mas para o Billiken II voltar ao alto mar faltam retoques e alguns pormenores. Depois, estará concretizado o sonho. “Deu-me o prazer de construir e agora vai dar-me o prazer da navegação”, confirma João Esteves.

Tradição de família

A paixão dos dois irmãos pelas coisas marítimas inscreve-se, quem sabe, no código genético. Como João Esteves aponta, “já tinha construído barcos em contraplacado”, mas esta foi, sem dúvida, uma experiência marcante, acompanhada, de perto, pelo saber de um carpinteiro naval, de Viana do Castelo, que acompanhou todo o processo.

Agora, falta apenas ultimar alguns detalhes, após os quais o Billiken II vai até à Póvoa de Varzim, para retocar. Depois, ficará, talvez, em Baiona, isto porque em Esposende não há condições para o manter. O futuro passa pela participação em regatas ou encontros de embarcações. Ou por qualquer outra viagem. Atravessar o Atlântico e rumar aos Açores pode ser uma possibilidade. “Este barco serve de apartamento: tem todas as condições e a navegação pode ser feita sem qualquer tipo de limite”, diz João Esteves. Serão, segundo estima, cinco ou seis dias de viagem. Onde se cumprem os requisitos de um verdadeiro lobo-do-mar. “Gosto de navegar sem barulho, com horizontes amplos, gosto do espírito de equipa e do desafio”.

Para já, o Billiken II cumpriu uma viagem de Viana do Castelo a Fão, para ser recuperado. Depois do trabalho e esmero que os irmãos Esteves colocaram na sua recuperação, arrisca-se, novamente, a cruzar mares e marés.

Alexandra Alves



PUB

CURSOS PARA DESEMPREGADOS



A Associação Comercial e Industrial de Barcelos - ACIB - organizará um conjunto de cursos destinados a pessoas desempregadas.

Os cursos permitirão atingir o 9.º Ano ou o 12.º Ano, e ao mesmo tempo uma qualificação profissional.

cursos previstos

PARA DESEMPREGADOS COM MENOS DO 9.º ANO os cursos darão equivalência ao 9.º Ano

Cursos nas áreas de:

- 1 ■ Electromecânica de Equipamentos Industriais
- 2 ■ Electricidade de Instalações
- 3 ■ Mecânica de Veículos Ligeiros
- 4 ■ Canalizações
- 5 ■ Electricidade Automóvel
- 6 ■ Práticas de Acção Educativa
- 7 ■ Serviço de Mesa
- 8 ■ Cozinha
- 9 ■ Práticas Administrativas
- 10 ■ Geriatria
- 11 ■ Instalação e Operação de Sistemas Informáticos
- 12 ■ Apoio Familiar à Comunidade
- 13 ■ Práticas Técnico-Comerciais

PARA DESEMPREGADOS COM MENOS DO 12.º ANO os cursos darão equivalência ao 12.º Ano

Cursos nas áreas de:

- 1 ■ Técnico de Design de Moda
- 2 ■ Técnico de Instalações Eléctricas
- 3 ■ Técnico de Refrigeração e Climatização
- 4 ■ Técnico de Instalador de Sistemas Solares Fotovoltaicos
- 5 ■ Técnico de Electrónica de Computadores
- 6 ■ Animador/a Sócio-cultural
- 7 ■ Técnico Administrativo
- 8 ■ Técnico Comercial
- 9 ■ Técnico de Contabilidade

regalias previstas

- Bolsa mensal
- Subsídio de alimentação
- Subsídio de transporte

COM DIREITO AO COMPUTADOR PORTÁTIL E INTERNET NAS CONDIÇÕES DEFINIDAS PELO ESTADO

Aceitam-se pré-inscrições para posterior análise, avaliação e verificação das potencialidades de cada candidato.

informações e inscrições

BARCELOS
Largo Dr. Martins Lima, 10
4750-318 Barcelos
Tel: 253 821 935
acib@acibarcelos.pt

ESPOSENDE
Largo Dr. Fonseca Lima
4740-226 Esposende
Tel: 253 964 819



Obras na Avenida de Santa Marinha

Passo decisivo para definir núcleo urbano de Forjães

Orçada em mais de 600 mil euros, a intervenção na Avenida de Santa Marinha é uma obra fundamental para a vila de Forjães. No passado dia 27 de Abril foi dado o arranque das obras, com o lançamento da primeira pedra da requalificação.

João Cepa apontou, na altura, que esta é uma obra fundamental para Forjães, na "medida em que conferirá um carácter urbano e de centralidade àquela zona", adiantando que se seguirão outras intervenções com o mesmo objectivo, para alargar o núcleo central da vila.

João Cepa destacou a cooperação estabelecida entre a Autarquia, a Junta de Freguesia de Forjães e a Esposende Ambiente (EAmb), para a concretização da empreitada. Na qualidade de Autarca e, simultaneamente, de Presidente do Conselho de Administração da EAmb, João Cepa revelou que está na forja um conjunto de novas empreitadas de saneamento, estando previsto para os próximos três anos um investimento na ordem dos 7 milhões de euros. Perante o que considerou ser um grande desafio, deixou o apelo à população para que dê um sinal de que vale a pena continuar a investir nas redes públicas de água e saneamento, ou seja, aderindo aos sistemas.

O Autarca apontou também a aquisição, mais recentemente, de terrenos para a construção do novo Jardim-de-Infância e para a criação de uma zona de lazer e recreio junto ao Rio Neiva para dizer que continua a ser seguida a mesma lógica de prioridades, no sentido de dar resposta às reais necessidades da freguesia. Neste sentido, anunciou que "o Jardim-de-Infância é agora o próximo grande desafio".

Autarcas locais empenhados em vitalizar a vila

Convicto de que Forjães está

PUB

Zé dos Leitões
RESTAURANTE

ESTRADA NACIONAL 103 - TEL. 253 876 074/75
FORJÃES

RESTAURANTE NEIVA
ESTRADA NACIONAL 13 - TEL. 258 871 466
FREGUESIA DE NEIVA

VENDA DE LEITÃO ASSADO PARA FORA
FECHADOS 3as. TARDE E 4as. TODO O DIA

hoje "na linha da frente" das freguesias do concelho", Benjamim Pereira afirmou que a Vila possui "uma dinâmica ímpar", em termos culturais e de associativismo, e mostrou-se convicto de que "enquanto João Cepa for Presidente da Câmara de Esposende Forjães nunca será esquecido".

"Sob a forma de incentivo", o Autarca dirigiu palavras de elogio ao Presidente da Autarquia pelo trabalho que vem desenvolvendo nos "superiores interesses do concelho".

Por sua vez, o Presidente da Assembleia de Freguesia saudou o início da obra, "que vai dar um cariz mais urbano ao centro de Forjães e uma melhor organização à vida dos forjanenses", assinalando que representa o ponto de partida para uma requalificação que se quer mais ampla e abrangente. Neste sentido, Álvaro Ribeiro desafiou os responsáveis autárquicos a não abrandar o ritmo dos investimentos.

Obra esperada há anos

A intervenção passa por dar grande parte da artéria aos peões, criando amplos passeios e estacionamento de apoio ao comércio e serviços existentes. A instalação de mobiliário urbano, de iluminação moderna e de arborização complementam a obra, que se estende à Rua da Seara, que ficará dotada de rede de saneamento e de águas pluviais.

PUB

DECLARAÇÃO

Gaspar Afonso Pereira vem apresentar pedido formal de desculpas ao Senhor André Almeida da Costa Oliveira relativamente à matéria constante da acusação proferida no Processo n.º 686/05.OPASJM que corre termos pelo 1.º Juízo do Tribunal Judicial de Esposende e onde aqui o declarante é arguido.

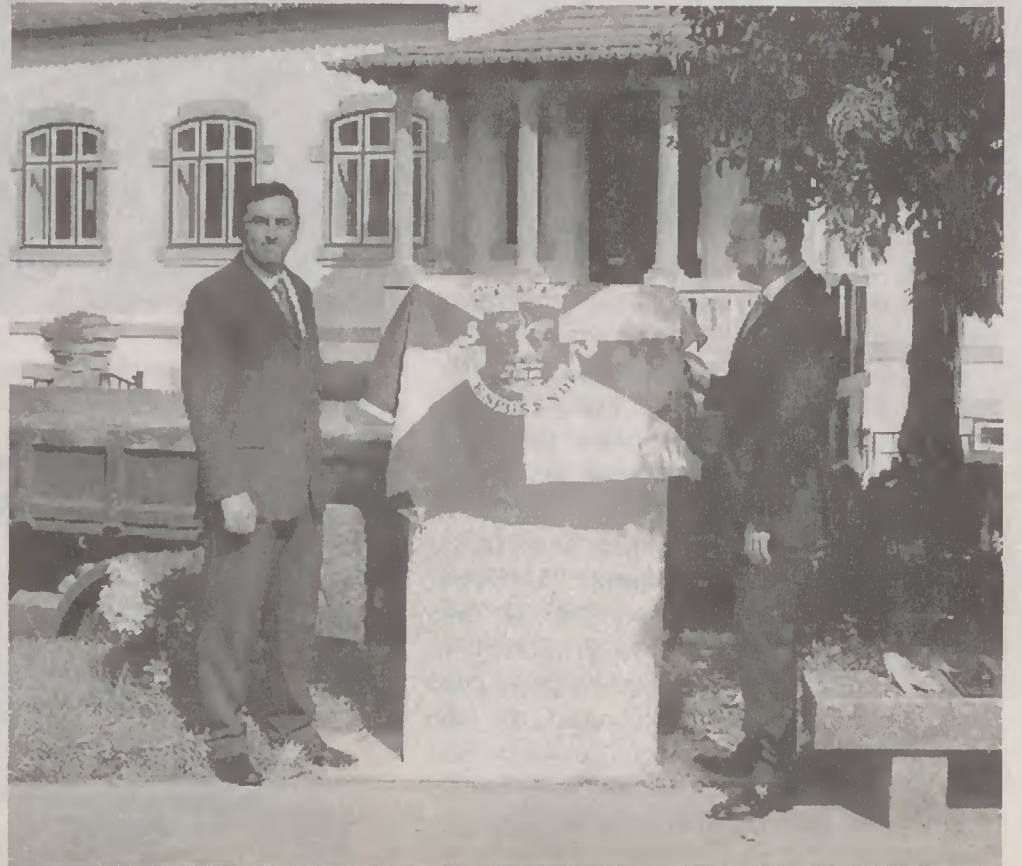

PUB

ÁGUAS DO AVE, S.A. ANÚNCIO DE CONCURSO – SECTORES ESPECIAIS

Obras Fornecimentos Serviços
O concurso está abrangido pelo Acordo sobre Contratos Públicos (ACP)?
Não Sim

SECÇÃO I: ENTIDADE ADJUDICANTE

I.1) DESIGNAÇÃO E ENDEREÇO OFICIAIS DA ENTIDADE ADJUDICANTE

Organismo ÁGUAS DO AVE, S.A.	À atenção de
Endereço Edifício D. Afonso Henriques Avenida de S. Gonçalo, n.º 682	Código postal 4810-525 GUIMARÃES
Localidade/Cidade Guimarães	País Portugal
Telefone 253 520 770	Fax 253 520 779
Correio electrónico geral@aguasdoave.pt	Endereço internet (URL) www.aguasdoave.pt

I.2) ENDEREÇO ONDE PODEM SER OBTIDAS INFORMAÇÕES ADICIONAIS Indicado em I.1

I.3) ENDEREÇO ONDE PODE SER OBTIDA A DOCUMENTAÇÃO Indicado em I.1

I.4) ENDEREÇO PARA ONDE DEVEM SER ENVIADOS AS PROPOSTAS/PEDIDOS DE PARTICIPAÇÃO Indicado em I.1

SECÇÃO II: OBJECTO DO CONCURSO

II.1) DESCRIÇÃO

II.1.5) NOME DADO AO CONTRATO PELA ENTIDADE ADJUDICANTE

AR 44.0.08 - EMPREITADA DE EXECUÇÃO DA TRAVESSIA DO RIO AVE; DA ESTAÇÃO ELEVATÓRIA DE VILA DO CONDE; E DOS SISTEMAS ELEVATÓRIOS DA AGUÇADOURA E DA APÚLIA 4

II.1.6) DESCRIÇÃO/OBJECTO DO CONCURSO

ESTAÇÃO ELEVATÓRIA DE VILA DO CONDE: Estação elevatória de Vila do Conde (caudal de 300 l/s a uma altura de 22 m); Conduta elevatória em ferro fundido dúctil, com 1 140 m e DN500; Interceptor gravítico em ferro fundido dúctil, com 600 m e DN600.

VI.4) OUTRAS INFORMAÇÕES

Rectificação ao anúncio publicado no Diário da República 2ª Série, n.º 82, de 28 de Abril de 2008.

VI.5) DATA DE ENVIO DO PRESENTE ANÚNCIO PARA PUBLICAÇÃO NO JORNAL OFICIAL DA UNIÃO EUROPEIA

08/05/2008 / 08/05/2008 / 08/05/2008 (dd/mm/aaaa)

6 de Maio de 2008 - O Administrador, Paulo Jorge Barroso de Queirós (Eng.)



O presente projecto, co-financiado pela União Europeia, contribui para a redução das disparidades entre as regiões menos desenvolvidas da União Europeia.

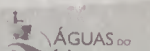

Definidas prioridades de investimento em Gandra

A requalificação do adro da Senhora da Guadalupe e a requalificação da Rua da Fontela serão investimentos a realizar a médio prazo, conforme foi adiantado na recente visita de João Cepa à freguesia de Gandra.

No encontro com o Presidente da Junta de Freguesia, António Neves, foram discutidas várias questões, nomeadamente algumas obras consideradas prioritárias, entre as quais a construção dos sanitários públicos junto à igreja paroquial e a instalação de saneamento no lugar do Descampado.

João Cepa visitou também o campo do Gandra Futebol Clube. Os membros da direcção deram a conhecer ao Autarca as obras efectuadas no campo e nos balneários e solicitaram apoio para a requalificação da iluminação.

Reforço da EN-305 em Gemeses

A segurança na EN 305-1, vai ser reforçada e é assumida como uma das prioridades para a Freguesia de Gemeses.

A decisão foi tomada na sequência do acidente que aconteceu em Abril, com um autocarro que transportava crianças. O presidente de Câmara assegura que já foi feito um estudo para introduzir medidas correctivas de segurança na EN 305-1. A Câmara Municipal e a Junta de Gemeses já têm praticamente tudo definido para reforçar a segurança no local, uma obra que vai avançar sob a tutela da Autarquia, apesar de João Cepa considerar que a responsabilidade da intervenção seria da Estradas de Portugal, segundo ficou celebrado num protocolo que foi assinado há quatro anos, entre a Autarquia e a Estradas de Portugal, mas que a empresa acabou por não cumprir. O Autarca garante que não vai ficar a aguardar por uma resposta jurídica e a Câmara Municipal vai assumir a responsabilidade da intervenção que vai levar ao reforço de segurança na EN - 305-1.

PUB

MEDIUM / INCORP.

Arminda Martins

Telemóvel: 926 004 138

Lugar Igreja n.º 158 Cristelo - Barcelos
Atendimento só mediante marcação

ALUGA-SE

LOJA / ESCRITÓRIO

Centro Comercial na Praça do Município (Frente à Câmara)

Telefone: 917 016 956



JUNTA DA FREGUESIA DE ESPOSENDE EDITAL PROPOSTA ALTERAÇÃO DA TABELA DE TAXAS

José Eduardo de Sousa Felgueiras, Presidente da Junta de Freguesia de Esposende, torna publico que:

- Ao abrigo do n.º 1 do art.º 91 da Lei n.º 169/99, de 18 de Setembro, art.º 17, n.º 2 alínea b), com as alterações introduzidas pela Lei n.º 5-A/2002, de 11 de Janeiro, a nova Tabela de Taxas em vigor nesta Junta, que vai anexa a este Edital, foi aprovada em sessão ordinária da Assembleia da Freguesia, realizada em 04 de Abril p.p. e entrará em vigor 15 dias após publicação e afixação do mesmo.

TABELA DE TAXAS

CAPITULO I Serviços Administrativos

Artigo 1º

Afixação de Editais relativos a pretensões particulares..... 1.00€

Artigo 2º

Alvarás não especialmente previstos na tabela ou lei específica.....1.00€

Artigo 3º

Atestados e documentos análogos, como declarações que atinjam a mesma finalidade (quando não isentos) ou confirmações:

1- Atestados

- 1.1 Atestados de residência.....3.00€
- 1.2 Atestados de vida.....3.00€
- 1.3 Atestado de situação económica (fins de assistência jurídica e outros).....3.00€
- 1.4 Atestado de situação económica e agregado familiar.....3.00€
- 1.5 Atestado de composição do agregado familiar.....3.00€
- 1.6 Atestado de amparo familiar.....3.00€
- 1.7 Reformados e estudantes (50%).....1.50€

2- Diversos

- 2.1 Termo de identidade.....3.00€
- 2.2 Termo de justificação administrativa.....5.00€
- 2.3 Certificados para apresentar em:
Repartições de Finanças, Cartório Notarial, Centros de Segurança Social.....3.00€

Artigo 4º

Certificações e Actas, deliberações e outros documentos para fins particulares

1 - Certidão ou fotocópia que as substituem:

- a) Não excedendo uma lauda.....5.00€
- b) Por cada lauda além da 1.ª mesmo que incompleta.....1.25€
- 2- Certidão de narrativa cada lauda, ainda que incompleta.....7.50€

Artigo 5º

Fotocópias:

- 1- Folha A4.....0.05€
- 2- Folha A3.....0.10€
- 3- Fotocópia autenticada de documentos arquivados, incluindo actas ou deliberações. Por cada página ou fracção de formato A4.....3.00€
- 4- Fotocópia autenticada de documentos arquivados, incluindo actas ou deliberações. Por cada página ou fracção de formato A3.....3.50€
- 5- Plastificação de documentos - Cartão de Eleitor.....0.50€
- 6- Plastificação de folhas A4.....2.00€

Artigo 6º

Autenticação de documentos

- a) Por cada conferência e extracto até quatro páginas inclusive.....20.00€
- b) A partir da 5.ª página, por cada página a mais.....2.50€

CAPITULO II

Cemitério

Artigo 7º

- Inumações e transladações em covais
- Sepultura perpétua..... 150€

- Sepultura temporária.....100€
- Saco de bio-decomposição.....35€

Artigo 8º

- Inumações ou Transladações em jazigos particulares - cada.....125€

Artigo 9º

- Exumações ou transladações, incluindo limpeza e transporte dentro do cemitério
- Cada ossada.....150€
- Na abertura de covais ou outra situação.....250€

Artigo 10º

Concessão de terreno:

1 - Para sepultura perpétua:

- terreno.....800€
- com fundações e alicerces.....1.400€
- 2- Para sepultura dupla.....1.600€
- 3- Para sepultura dupla com alicerces.....2.750€
- 4- Para jazigo:

- a) Os primeiros 4m2.....2.200€
- b) Cada m2 ou fracção a mais.....650€

5- Concessão de Ossário:

- 1- Porta de pedra.....290€
- 2- Porta de alumínio.....315€

6- Aluguer de Ossário:

- 1- Porta de pedra.....75€ /ano
- 2- Porta de vidro 100€/ano

Artigo 11º

Averbamento em Alvará de concessão de Terreno em nome de novo proprietário - classes sucessíveis, nos termos do n.º I, do artigo 2133º do código civil:

- a) Em alvará de jazigo.....100€
- b) Em alvará de sepultura perpetua.....50€
- c) Justificação e novo Alvará de Sepultura.....50€
- d) Justificação e novo Alvará de Jazigo.....100€

Artigo 12º

Obras em jazigo e sepulturas perpétuas ou em Ossários

1- Construções novas:

- a) Sepulturas perpétuas.....75€
- b) Jazigo.....150€
- 2- Remodelação, alteração e lavagem mecânica25€
- 3- Outras alterações.....10€
- 4- Ornatações de Ossários.....150€

CAPITULO III

Registo e licenciamento de cães e gatos

Artigo 13º

- 1- Registo - por cada cão de qualquer categoria.....2.00€
- 2- Licenciamento:
- Categoria A - Cão de companhia.....4.20€
- Categoria B - Cão com fins económicos.....12.00€
- Categoria D - Cão para investigação científica.....4.20€
- Categoria E - Cão de caça.....5.00€
- Categoria G - Cão potencialmente perigoso.....8.00€
- Categoria H - Cão perigoso.....12.00€
- Categoria I - Gato.....4.20€
- Aquisição de selo autocolante.....1.00€

Esposende e Secretaria da Junta da Freguesia, 22 de Abril de 2008

O Presidente da Junta

(José Eduardo de Sousa Felgueiras)

Pelos tectos da Península Ibérica

Apesar dos pés estarem bem assentes no chão, a última aventura promovida pela secção de pedestrianismo da Associação Rio Neiva levou cerca de 34 caminhadores a percorrerem os trilhos da Serra do Eixe, mais propriamente em Peña Trevinca, na vizinha Espanha.

A viagem começou no dia 25 de Abril e o lugar marcado para a concentração era a Igreja de S. Paio de Antas, donde os 34 participantes rumaram a Montalegre. No alinhamento da viagem seguia-se Chaves, Verin (Espanha), A Gudina, A da Veiga e a chegada a Vila-nova, onde foram recebidos pelo 'Cholo' Antonio Fernandez Pena, monta-



nhista com 40 anos de experiência e o proprietário do "triquel", local onde seria feito o alojamento dos participantes.

A caminhada propriamente dita começou no sábado, pelas sete e meia da manhã. O grupo começou a subida dos 600 metros até aos 1700 metros...No Maluro, a 1923

metros, o grupo teve a oportunidade de visualizar a serra de S. Mamede, onde se encontra Manzaneda (1793 metros), a serra do Corel, onde é possível ver a bonita montanha de Peña Oviña (2534 metros) e, como não podia deixar de se ver, o bonito cume de Peña Trevinca (2153 me-

tros). Depois de sair do Maluro, o grupo iniciou a parte mais difícil da actividade, ou seja, a subida ao cume de Peña Trevinca. O trajecto teve de ser feito em cima de neve, onde em alguns locais a neve tinha cerca de 2 metros de altura e

onde se chegou aos 2153 metros. Os participantes, com alguma tristeza, começaram o percurso de descida, pois por cada metro que se descia, deixava-se para trás um dos cenários mais bonitos da natureza.

No fim do jantar foi feito um sarau de anedotas onde os participantes puderam passar alguns momentos de boa disposição

ao ouvirem as anedotas que lá foram contadas por todos. O regresso fez-se no domingo e a chegada a Antas, ao final do dia, marcou mais uma etapa no percurso da secção de pedestrianismo para este ano.

Alexandra Alves



Paulo Gonçalves domina Motocross

O Campeonato Nacional de Motocross disputou na passada quinta-feira dia 1, dia do trabalhador, a sua sexta jornada. Na pista algarvia da Cortelha, o piloto oficial Honda, Paulo Gonçalves, dominou por completo todo o dia de corridas, conquistando a quinta vitória consecutiva do ano.

À excepção de uma jornada, o piloto da Repsol/Honda/Motogarrano venceu todas as corridas disputadas



e, na Cortelha, num circuito repleto de público e num dia bem quente, Gonçalves voltou a mostrar que é o número um do motocross nacional na classe MX1, as 450cc a 4 tempos.

Com esta dupla vitória, Gonçalves reforçou em muito a sua posição de líder do campeonato numa altura em que faltam apenas disputar três jornadas. A próxima acontece a 11 de Maio na pista de Ponte de Sor.

Luso-galaico com número recorde de participantes

Cerca de 1400 atletas, uma ponte amovível sobre o Rio Cávado, assente em kayaks, e uma verdadeira festa inscrevem-se como os momentos altos da VI Edição do Luso-galaico, que marcou o último fim-de-semana de Abril.

Como já vem sendo hábito, a maratona reuniu o maior número de participantes, sendo que o objectivo é, atingir, no próximo ano, as 2 mil inscrições e afirmar o evento fora de portas, concretamente na região da Galiza, em Espanha. O passeio de cicloturismo guiado marcou o arranque do Encontro, na sexta-feira, 25 de Abril. De tarde, realizou-se a prova de ciclismo em contra-relógio, por equipas e, no sábado, teve lugar o passeio júnior.

Sérgio Ribeiro sagrou-se vencedor da Maratona (90 kms) e Sidónia Henriques foi a 1.ª classificada feminina da Maratona. Na Meia Maratona (60 kms) o 1.º lugar coube a Pedro Cruz e Joana Silva foi a vencedora feminina. No que respeita aos concorrentes do concelho, o 1.º classificado masculino foi João Emílio Araújo e a vencedora feminina foi Susana Alves.



Sérgio Ribeiro

CME atribui subsídios a clubes desportivos

A Câmara Municipal de Esposende vai atribuir subsídios aos clubes e associações desportivas do concelho, no valor de aproximadamente 107 mil euros, distribuídos por 20 associações, que mobilizam perto de 1500 atletas, nas modalidades de futebol, futsal, andebol, BTT e hóquei e nas actividades de aeróbica e caminhada. Assim, o Futebol Clube Marinhas vai receber 20 mil euros; a Associação Desportiva de Esposende 14 300 euros; o Antas Futebol Clube e a União Desportiva de Vila Chã 10 mil euros cada; o Forjães Sport Clube 8 750 euros; o Grupo Desportivo de Apúlia e o Gandra Futebol Clube 7 500 euros cada; o Des-

portivo e Recreativo Estrelas de Faro 6 250 euros; o Hóquei Clube de Fão 4 400 euros; o Centro Social da Juventude de Belinho 3 750; o Águias Serpa Pinto 3 650 euros; o Clube de Futebol de Fão 2 500 euros; a Juventude Unida de Marinhas 1 500 euros; a Associação Social, Cultural, Artística e Recreativa de Forjães 1 800 euros; a Associação Desportiva, Cultural e Social de Criaz 1 250 euros; a Associação Desportiva Os Apulienses, a Associação Rio Neiva e a Associação Recreativa de Góios 1 050 euros cada; e a Associação Desportiva e Cultural de Fonte Boa e o Clube Jovem de Marinhas 300 euros cada.



Marinhas garante presença na III Divisão Nacional

Época acabou da melhor maneira

No passado domingo, o Futebol Clube de Marinhãs trouxe mais uma alegria à sua massa associativa, vencendo o Vidago por 2-0. A equipa marinhense consolidou a manutenção na III Divisão Nacional, num jogo repleto de emoções.



Após uma vitória importantíssima, rumo à manutenção, frente ao Amares, o FCM tomou balanço e voltou a ganhar desta vez, em

casa, frente ao Vidago.

Quem assistiu ao encontro pôde desfrutar de um bom jogo de futebol. Deve-se salientar a boa

exibição e o desempenho dos jogadores da equipa da casa. Carioca foi quem inaugurou o marcador, na primeira parte. Os adeptos tiveram de aguardar pela segunda parte para poder voltar a encher o olho e festejar mais um golo. Apesar da expulsão do jogador marinhense Luís Pedro, a equipa, reduzida a dez jogadores, reagiu da melhor maneira e fixou o resultado final em 2-0, com um golo de Sobrinho.

Balanço positivo em

2008

Objectivo cumprido para a direcção do clube, que vê a sua equipa participar, mais uma vez, nesta IIIª divisão. Jó Faria, técnico do FCM, mostrou-se bastante satisfeito com o jogo e faz um balanço muito positivo da época, sublinhando a boa performance e regularidade do plantel marinhense ao longo da temporada.

Ao apito final, uma explosão de alegria por parte da centena de pessoas presente nas bancadas, muitos

aplausos, música e alegria. De pé, todos aplaudiram os "heróis marinhenses" que fizeram com que os

adeptos pudessem continuar a apoiar a equipa do seu coração. Simpatizantes que sempre estiveram ao lado do clube, presentes para os motivar e apoiar, não só nos jogos em casa, mas também nas suas deslocamentos. Relativamente a próxima época não existe ainda informações sobre as entradas e saída do clube. No entanto, fica a promessa de esta ser uma temporada emocionante já que o Marinhãs vai ter a companhia de mais uma equipa do concelho: o Fão.

Joana Patrão

Futebol

A.F. Braga - Divisão de Honra

27.ª Jornada

Santa Maria 1 - Forjães 0

Martim 0 - Fão 4

U. Torcatense 1 - Esposende 1

28.ª Jornada

Forjães 3 - Santa Eulália 2

Fão 3 - Santa Maria 1

Esposende 0 - Arões 1

Próximos:

Forjães - São Paio

Santa Eulália - Fão

Vilaverdense - Esposende

Pos.	Equipa	Pts.	J	V	E	D
1.º	Fão	67	28	21	4	3
2.º	Vilaverdense	58	28	18	4	6
3.º	Caç. Taipas	58	28	17	7	4
7.º	ADE	37	28	7	16	5
12.º	Forjães	29	28	8	5	15

A.F. Braga - 1.ª Divisão

26.ª Jornada

Pousa 2 - Apúlia 0

27.ª Jornada

Apúlia 1 - Viatodos 0

Próximo:

Apúlia - Arentim

Pos.	Equipa	Pts.	J	V	E	D
1.º	P. Regalados	60	27	19	3	5
2.º	Águias da Graça	58	27	18	4	5
3.º	Terras do Bouro	45	27	13	6	8
12.º	Apúlia	32	27	8	8	11

A.F. Braga - 2.ª Divisão

25.ª Jornada

Vila Chã 2 - Tadim 0

Antas 1 - Operário 2

Fonte Boa 2 - Granja 4

Belinho 2 - Tebosa 2

26.ª Jornada

Operário 1 - Vila Chã 0

Granja 0 - Antas 0

S. Veríssimo 3 - Fonte Boa 0

Celeirós 2 - Belinho 0

Pos.	Equipa	Pts.	J	V	E	D
1.º	Vila Chã	65	26	20	5	1
2.º	Celeirós	49	26	14	7	5
3.º	Operário	48	25	15	3	7
6.ª	Antas	45	26	12	9	5
8.º	Fonte Boa	30	24	8	6	10
14.º	Belinho	11	24	2	5	17

Equipas do concelho sobem de escalão

Com o final dos respectivos campeonatos, o Clube de Futebol de Fão e a União Desportiva de Vila Chã carimbaram a subida de divisão. No caso do Fão, verifica-se o regresso aos campeonatos nacionais, ao ascender à III Divisão, onde vai fazer companhia ao Marinhãs. Quanto à União Desportiva de Vila Chã, que foi a equipa sensação do Campeonato Distrital da II Divisão, sobe um escalão e prepara-se para, na próxima época, fazer jus à fama que conquistou de equipa ganhadora.

Apesar da derrota no campo do Operário, na última jornada, a época da UD de Vila Chã não se pode classificar como menos do que sensacional, como vai dizendo Avelino Duarte. "Foi uma pena termos acabado a época desta maneira, mas mesmo assim fomos a melhor equipa", garante o presidente da UD Vila Chã. Com apenas uma

derrota no campeonato, a UD Vila Chã tem agora pela frente o desafio da I Divisão Distrital. Para já, no próximo domingo, realiza-se o Jogo da Amizade, em que o campeão da II Divisão vai defrontar o vizinho Futebol Clube de Marinhãs. Será um jogo onde os jogadores e a massa associativa vão poder festejar o título. As faixas e a taça, essas, serão entregues no próximo dia 1 de Junho, no Estádio D. Afonso Henriques, em Guimarães, na mesma data em que a Associação Desportiva de Esposende vai jogar a final da Taça da Associação de Futebol de Braga.

Fão regressa à III Divisão Nacional

A equipa fangueiras, que assumiu no início da época o desafio de lutar pelos lugares cimeiros, concretizou as aspirações e encontra-se de regresso aos campeonatos nacionais. A actual direcção vê assim cumprido um objectivo esforçado, que resultou num investimento na equipa mas também nas novas instalações do clube que se assume, agora, como um palco nacional de futebol. Assim, na época de 2008/09, o concelho de Esposende vê o Fão a juntar-se ao Marinhãs nos escalões superiores do futebol português.



Plantel do Fão

Actividade 1 de Maio

No passado dia 1 de Maio, entre as 10 e as 11 horas, a Esposende 2000 e a Câmara Municipal levaram a efeito mais uma proposta de actividade física. tratou-se de

uma "Multiactividades" que teve lugar nas Piscinas Foz do Cávado e que englobaram Hidroginástica, Natação e uma Gincana Aquática para os mais pequenos. Estiveram

presentes quase uma centena de pessoas que comemoraram o Dia do Trabalhador de uma forma saudável.

97º aniversário da GNR assinalado em Esposende

O posto territorial de Esposende associou-se, este sábado, às comemorações dos 97 anos da Guarda Nacional Republicana. Esposende foi, pela primeira vez, escolhida para acolher as comemorações do aniversário, que consistiram numa exposição dos meios no Largo Rodrigues Sampaio.

A brigada cinocinética e de cavalaria, os meios da Brigada de Trânsito, da Brigada Fiscal, o Posto Móvel e outros estiveram presentes, durante toda a manhã do passado sábado, numa iniciativa marcada pela abertura à comunidade e que serviu, essencialmente, para marcar os 97 anos de vida da corporação, que vive sob o lema "Pela Lei e



Vítor Esteves (à esquerda) do posto de esposende

pela Grei".

A brigada cinocinética e de cavalaria foram os meios da GNR mais requisitados durante essa manhã, na exposição que esteve presente no Largo Rodrigues Sampaio, como confirmou Vítor Esteves, comandante do Posto



Brigada cinocinética



EPNAZ

Territorial de Esposende, que organizou a exposição. Como referiu o comandante do Posto de Esposende, todos os meios, sempre que solicitados, marcam presença em Esposende e têm, sempre, uma actuação consistente.

A cidade foi escolhida, no distrito, para acolher as comemorações, que tiveram como objectivo sensibilizar a população para as actividades da força de segurança.

Alexandra Alves

PUB



FOF
OFF SYSTEMS

CARACTERÍSTICAS FICHEIROS SAFT-PT
ferramentas de controlo e auditoria

BESSÃO DE ESCLARECIMENTO
publicado 1998

QUINTA - 15 MAIO 2009 - COLEÇÃO DO TRIBUNAL DE ESPOSENDE
21A30 / RECEPÇÃO DOS CANDIDATOS

21A45 / SAFT-PT
a que é o soff, o sistema, o equipamento legal, à sua origem, "tudo o que é legal"

22A00 / O SOFT SHTPT/PT ESTÁ DENTRO DA LEI?
a que é o soff, o sistema, o equipamento legal, à sua origem, "tudo o que é legal"

O ANÁLISES SAFT
conhecer a análise do sistema de ficheiros SAFT para a auditoria de processos
Analisar a sua estrutura, as excepções tecnológicas e os dados reportados de qualidade de informação para a gestão financeira

O TRIBUNAL
Atividades práticas / testes / testes interactivos de controlo

22A45 / DEBATE
Analisar a questão

23A00 / FERRAMENTAS SAFT

ACICE
sage
ALTO MAR

PROGRAMAMA

SIRIUS
SERVIÇO INDUSTRIAL DE LIMPEZAS, LDA.

20 ANOS
1987 - 2007

RUAS. MIGUEL, 17 4740 - 141 APÚLIA ESP
TELF.: 253 981 405 FAX.: 253 983 953
SIRIUSLDA.COM

Alberto Bermudes
Economista

Consultoria de Gestão
Consultoria Fiscal

Praça Henrique Medina, Porta 4 - 1º
Esposende

campanha de angariação de fundos

RECUPERAÇÃO DO EDIFÍCIO SALVA-VIDAS DE ESPOSENDE

FUTURO MUSEU MARÍTIMO DE ESPOSENDE

Os donativos podem ser enviados ou entregues na sede social do Forum Esposendense ou através da conta

Crédito Agrícola - Agência de Esposende - 0045 1462 40053147615 55

FORUM ESPOSENDE
Rua da Nogueira, 15 - 4740-243 Esposende
www.forum-esposendense.com
253 964 836 | info@forum-esposendense.com



**Mar, serra...
...um paraíso à sua espera!**

ANTAS | ESPOSENDE

Quinta do Paraíso
Condomínio Fechado de Moradias

Comercialização
LUSOFIR
www.lusofir.com
e-mail: geral@lusofir.com
253 983 717 - 963 965 386

CONSTRUÇÕES JOSÉ PATRÃO & FILHOS LDA
Largo das Rodas, loja 3 - 4740-331 Fão Esposende

SGS