

farol de esposende

Bimensal . 0,50 euros . Propriedade: Forum Esposendense . Director: Nogueira Afonso . Director-Adjunto: Rua Reis . Sai às Sextas-feiras . Ano 16 . Nº 348 . 08 de Setembro de 2006



Começou a dragagem do Rio

A operação, estimada em um milhão de euros, da responsabilidade do Ministério do Ambiente, visa primariamente a reposição da restinga do Cávado e durará até Outubro.

pág.03

30 Dezembro de 1906 Inauguração do Edifício de Socorros a Náufragos



Faltam 115 dias para o centenário

Campanha de Angariação de Fundos

Vamos ajudar a recuperar o ex-libris, com 100 anos de história.

pág. 07

Regresso às aulas

Os alunos do Concelho regressam até ao dia 15 às escolas que, durante esta semana, ultimam os preparativos para o início do ano escolar.

pág. 04



Marinhas soma e segue

Equipa esposendense garantiu a passagem para a próxima eliminatória da Taça de Portugal e recebe, na primeira jornada da 3ª Divisão, a União Torcatense.

pág. 11

PUB

ESPOAUTO

ESPOMECA

ESPOAUTO | AV. VALENTIM RIBEIRO | 4740.208 ESPOSENDE
TELEFONE.253 964255 FAX.253963313

ESPOMECA | BOURD.GANDRA | 4740.473 ESPOSENDE
TELEFONE.253 963180 FAX.253 969184

CONCESSIONÁRIO DE SERVIÇO | FORD
MEDÂNICA GERAL | CHÁPA | PINTURA

www.arzenedofotografia.pt

Uma pesquisa sobre Paixão Bastos

José da Paixão de Carvalho Bastos, ou Paixão Bastos, como assinava os seus textos, nascido na Póvoa de Lanhoso em 1870, vila onde acabou por falecer em 1947, foi, para além de um grande jornalista e escritor, Escrivão de Direito, tendo prestado serviço, nos tribunais de Cabeceira de Basto, Esposende e Vieira do Minho, entre 1919 e 1940, tendo neles residido durante as suas estadas profissionais.

Para além dos contactos de trabalho, tinha muitos amigos em todos estes concelhos, bem como no de Fafe, onde trabalhou e viveu um irmão seu, Albino Bastos.

Entretanto, o cidadão José Abílio Coelho está a proceder a uma investigação para elaborar uma Biografia Ilustrada deste autor e gostaria de solicitar a pessoas e famílias destes quatro concelhos, que possuam qualquer tipo de informação, sejam fotografias, documentos ou livros de sua autoria, o favor de o contactarem, pelo Telemóvel 969019456, podendo, através da cedência de cópias desse material, ajudá-lo na sua investigação, gesto que, antecipadamente, agradece.

Esposendense no Parlamento Europeu

João Pedro Lopes é o primeiro esposendense a assumir funções no Parlamento Europeu, em Bruxelas, como assistente do Eurodeputado e presidente do CDS-PP, José Ribeiro e Castro. Licenciado em Relações Internacionais, área onde já obteve uma pós-graduação e mestrado, João Pedro Lopes desenvolvia, nos últimos meses, actividade profissional como consultor. Foi presidente da Juventude Popular de Esposende e membro da Comissão Distrital do CDS-PP, tendo, em 2001, sido candidato à Assembleia de Freguesia de Gemeses e, em 2005, cabeça de lista à presidência da Câmara Municipal de Terras de Bouro.

Como assistente do Eurodeputado Ribeiro e Castro, João Pedro Lopes vai acompanhá-lo na Comissão de Desenvolvimento, Subcomissão dos Direitos do Homem e Delegação à Assembleia Parlamentar Paritária ACP-EU.

3.º Rali CDP/Esposende

Realiza-se, nos próximos dias 22 e 23 de Setembro, o 3.º Rali CDP/Esposende. O evento, organizado pelo Clube Desportivo da Póvoa, conta com o apoio financeiro da autarquia esposendense que proporciona também todo o suporte logístico necessário à realização do rali. A prova desportiva, que atrai muitos amantes dos desportos motorizados, conta, na sexta-feira, dia 22, com a realização de uma super-especial, na marginal de Esposende e o rali concluir-se-á no sábado, dia 23 de Setembro.



Recolhas de Sangue

A Associação Humanitária de Dadores de Sangue de Esposende, em colaboração com o Instituto Português de Sangue, vai levar a efeito novas colheitas de sangue. Assim, todos os beneméritos dadores poderão dirigir-se, nos dias e aos locais abaixo indicados, entre as 9:00 e as 12:00 horas ao fim-se-semana e as 16:00 e as 19:30 nos dias de semana, para participarem em mais um acto de solidariedade e amor ao Próximo.

10 de Setembro - Perelhal/Gilmonde (Barcelos)
15 de Setembro - Areias de Vilar/Adães (Barcelos)
18 de Setembro - Abade de Neiva/Vilar do Monte/Feitos (Barcelos)

TESOURADAS

Neco

Passar à (retrete) a ideia...

Todos os dias leio o jornal, não só para passar tempo e estar a par do que vai pelo mundo, mas até mais para me inteirar daquilo que vai por este nosso Portugal que, de há quarenta anos para cá, mudou radicalmente nos hábitos e costumes das pessoas, na maneira de vestir, pentear e até na educação e justiça, que não dão segurança, bom viver nem liberdade a quem estava habituado a ela. As pessoas não se sentem livres, nem de dia nem de noite, porque o perigo espreita ao dobrar da esquina. A página que leio antes de mais nada é a página dos casos de polícia, onde vêm os crimes todos do dia anterior. Roubos, assassinios e crimes de toda a espécie e até estórias mal contadas. Sinto revolta por tudo o que leio nesta página, por ver este Portugal passivo e permissivo e burocraticamente impotente para travar o vandalismo e o crime organizado, que se estende de norte a sul. As autoridades com a democracia tornaram-se impotentes para combater o banditismo. Os assassinos, mesmo confessos e testemunhados, são sempre os presumíveis e os ladrões quasi sempre são os jovens. Uma maneira de despenalizar tanto uns como outros. E todos os dias leio no jornal, jovens assaltaram um banco e levaram uma quantia não determinada. Os jovens fugiram de carro e mais tarde os jovens abandonaram o carro que era roubado na localidade de tal. Como esta notícia muitas outras dos vários assaltos. Este tratamento, que é uma afronta para jovens que não têm nada a ver com os outros jovens, fez-me consultar o dicionário para me inteirar do sinónimo da palavra (jovem) e da palavra (ladrão) e assim temos: jovem, adj. Moço de pouca idade, ou que ainda possui o vigor da juventude etc., enquanto que o sinónimo de ladrão é aquele que rouba. Então porque é que não se utiliza o adjectivo apropriado? Porque é que se misturam alhos com bugalhos?! Com este tratamento até o ladrão se sente pessoa importante no meio da sociedade. Quo Vadis Portugal?

Agora falando de "outro" Portugal, que é a nossa cidade, pergunto eu! Quem é que acode às traseiras das piscinas (parte poente) onde a degradação já atingiu o nível um?! Bancos degradados, ervas e buracos na parte empedrada, e já há quem se entretenha a atirar pedras aos peixes.

É vergonhoso o estado em que se encontram as ruas e passeios da cidade, com dezenas de buracos e pedras espalhadas por todo o lado (encostadas ao hotel da Nélia estão dezenas delas) e estas pedras, espalhadas a esmo, são um autêntico convite ao crime. Nota-se a falta de uma brigada para solucionar o problema que já é uma praga na cidade. Fica à atenção da Casa Grande criar uma brigada para este fim! É uma lacuna a preencher.

Há muito tempo falei ou por outra lembrei que fazia falta uma paragem de autocarros na marginal, próximo da rotunda sul, pois lá por perto há restaurantes e uma residencial e é também um ponto da cidade onde mora muita gente. Acontece que a lembrança não caiu em saco roto e, pela sorradeira, ao cabo de muitos meses, ela apareceu lá. Só que, só lá tem o sinal de paragem! E então o resto? De que serve o sinal sem o respectivo abrigo? É urgente completar, ou então não tem utilidade.

Perto da rotunda sul há um "cagatório" para cães, e muito bem, mas muita gente ignora a utilidade daquele "apartado" e continua a levar os cãesinhos para o jardim para satisfazer as suas necessidades fisiológicas, e tudo

isto porque no local não tem um sinal de informação e as pessoas julgam que aquilo é um viveiro de plantas. Ponham lá o sinal e vão ver que resulta.

Numa cidade pequena como a nossa, que pouco tem que mostrar a quem nos visita, não faz sentido ter um museu fechado várias semanas até ao 19 de Agosto. Com certeza que foram muitos os turistas que deram com o nariz na porta. Ouviram-se muitos comentários de reprovação.

Depois de muitas incertezas (e isto já é crónico), todos os anos ouvimos o mesmo fado... "este ano não há festa da Sra. da Saúde, porque não há comissão". O certo é que houve festa com uma comissão caldeada com novos elementos à mistura, com alguns do costume. Está de parabéns a comissão que, em poucos dias, conseguiu realizar a festa nos moldes habituais. O fogo do dia catorze foi um fogo de luxo e que agradou a todos aqueles que tiveram o prazer de o apreciar. A reprovação vai para a entrada de carros no adro nos dias da festa e vai para a ideia de no ,dia quinze, ter uma banda de música quasi só para fazer terrão - terrão - tão - tão na procissão e ,no fim desta, arruma os instrumentos e vais-se embora. Na noite do mesmo dia tivemos uma "banda" que mais valia ir para outra vanda. Continuo a dizer que a festa da Sra da Saúde sempre terminou com duas "bandas de música", com despedida à Senhora no dia quinze. Nas aldeias, no fim da procissão, quando a música se ia embora, terminava a festa. Como não estamos em "rilhafoles" ou alguidares de baixo, devia manter-se a tradição. Antes que me esqueça, também queria deixar um reparo. É que, no Centro Histórico, ninguém ouviu os "trambuleiros"! Será que aprenderam com as bandas de música, que não querem "arruar" pela cidade?

No feriado municipal (19 de Agosto), foi inaugurada mais uma obra com a "chancela" do nosso maioral, que está de parabéns por ter dotado a cidade com mais aquele equipamento. A Casa da Juventude (é assim que se chama) não há dúvida é um bom aproveitamento naquela antiga escola degradada, que era uma nódoa na cidade. Continue Sr. Presidente e parabéns.

A cruz do pelourinho voltou a desaparecer; ou por outra, partiram-na. Será que vamos esperar outros quarenta anos? Completem-no como ele é para não enganar ninguém.

O marco do correio que está no Largo Rodrigues Sampaio está a ficar ferrugento e esteve fora de serviço meses. Chama-se a isto meio caminho desandado. A cidade de Esposende não tem marcos de correio e os turistas, que andam de carta na mão à procura deles, mais lhes valia andar mais uns quilómetros e ir à Póvoa ou a Viana que lá encontram-nos.

E, por falar em marcos de correio, um francês de carta na mão entrou num estabelecimento e perguntou: Post! S'il vous plaît? Em jeito de brincadeira responderam-lhe: olhe, procure que não é difícil encontrar. A TV cabo enfiou por ai vários!

Com postes e sem "postes", o melhor será passar à (retrete) reforma a ideia de quem instala e de quem não instala "postes".

Não acreditam?

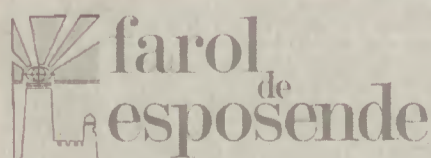

Quinzenário

Propriedade: Forum Esposendense - Associação Cívica para o Desenvolvimento e Progresso do Concelho de Esposende
Sede e Redacção: Rua da Nogueira, 15 - 4740-243 Esposende;
Telefone/Fax 253 964 836
NIPC: 502416360
email: jornalfarolesposende@sapo.pt
website: www.forum-esposendense.com

Direcção do Forum Esposendense

Fernando Ferreira, José Alberto Silva, José Reis Loureiro, Augusto Silva, Manuel Ferreira, António Viana, David Cruz e Paulo Faria

Redactores Permanentes

Susana Alves, João Migueis, A. Miquelino, José Felgueiras, José Laranjeira, Neco, Max, Ana Rita Pilar, Alexandra Sobral Carreira

Colaboradores Permanentes

Dr. Agostinho Pinto Teixeira, Dr. Manuel A. Penteado Neiva, Manuel António Monteiro, Dra. Ivone B. Magalhães, Eng. José Alexandre Losa, P.e Manuel A. Coutinho, Óscar Santos, Neco, Fernando Ferreira, Altamiro A. Marques, Dr. José Luís Azevedo, Dr. Francisco Marques, Eng. Raúl Décio Nunes, Cruz Vermelha Portuguesa - Núcleo de Marinhas

Correspondentes

Antas - Nereides Martins, Belinho - Juvenal Amorim, Curvos - Dr. Sérgio Viana, Fão - Prof. António Peixoto, Forjães - Dr. Carlos Sá, Gandra - Manuel Bernardo Santamarinha, Gemeses - Miguel Pimenta e Filipe Vila Chã, Mar (S. Bartolomeu) - Dr. Maranhão Peixoto, Rio Tinto - António Ferreira Vilaça

Grafismo e Paginação: Paulo Sousa

Impressão: Gráficas Amares, Lda. - Amares

Nº de Registo: 114969/90

Tiragem por Quinzena: 2.000 exemplares

Assinatura Anual: Portugal - 12 euros; Estrangeiro - 13 euros
Assinatura de apoio a partir de 15 euros

Solução de carácter provisório custa um milhão de euros

Intervenção na restinga decorre até Outubro

Assumida a situação de potencial risco ambiental e de segurança, avançou a reposição da restinga do rio Cávado, tutelada pelo Ministério do Ambiente e orçada em cerca de um milhão de euros, uma solução temporária e que visa prevenir repetições da rápida erosão costeira que se verificou no Inverno passado e que provocou o desaparecimento de cerca de 400 metros da restinga.

Os trabalhos, que começaram no passado dia 25 de Agosto, consistem na retirada de mais de 750 mil metros cúbicos de areia do estuário e da sua deposição na restinga. A operação é

efectuada por uma draga que se encontra "estacionada" no rio Cávado, em permanência, até ao mês de Outubro, data prevista para a conclusão dos trabalhos, como confirma Duarte Figueiredo. A medida, como aponta o director do Parque Natural do Litoral Norte (PNLN), resulta numa "intervenção de emergência, para evitar uma situação mais complicada. Não é, assumidamente, uma estratégia definitiva".

Quanto ao prazo definido para a conclusão dos trabalhos, Duarte Figueiredo garante que a intervenção corre dentro dos parâmetros definidos de "70 dias consecutivos de dragagem".



Assim, prevê-se que, em finais de Outubro, a operação esteja concluída e se

tenha procedido à reposição da restinga conforme a "cartografia traçada" pelos

técnicos do PNLN, ou seja, a reposição dos 400 metros que desapareceram com o

fenómeno de erosão costeira do Inverno passado.

O desassoreamento da barra não é, neste momento, uma prioridade, mas, como adianta Duarte Figueiredo, "estuda-se uma solução sustentável que implica, obviamente, pensar em garantir a sustentabilidade da Foz do Cávado".

O estudo aprofundado, que tem como objectivo propor uma solução permanente para a restinga, é da responsabilidade de Veloso Gomes, professor da Universidade do Porto.

A solução actual, provisória, como se referiu, visa apenas garantir a reposição da restinga e prevenir

o avanço do mar.
Susana Alves

Casa da Juventude abre portas

Cerca de um milhão de euros investidos justificam que a Casa da Juventude seja reivindicada, pelo presidente da Câmara, como o "projecto mais emblemático" dos seus mandatos.

"Estou muito feliz por termos conseguido recuperar um edifício de referência da cidade e do concelho e por lhe conseguirmos dar continuidade naquilo que sempre foi a sua função: formar e educar". Foi com estas palavras que João Cepa lançou o desafio para que a Casa da Juventude fervilhe de actividade e que viva ao ritmo da dinâmica própria dos jovens. Para o futuro, fica a promessa de, com o próximo Quadro Comunitário de Apoio, a ser discutido em 2007, se concluir a parte Norte da estrutura, uma ideia que, aliás, estava inscrita no projecto original e com a qual o presidente da Câmara se comprometeu, para dar azo à conclusão do que é a sua visão da



estrutura.

Ao som de bandas de garagem do concelho e com o olhar virado para a exposição "Sampaio no humor de Bordallo", a Casa da Juventude recebeu, no primeiro dia em que esteve aberta, uma verdadeira enchente de curiosos.

A estrutura compreende

instalações para a Escola de Música de Espôsende e dispõe de uma sala multimédia com espaço Internet, um biblio-café, um auditório com capacidade para 50 pessoas, para além de diversas salas para a realização de actividades como cursos, oficinas de trabalho, etc. Além das actividades da

Zendensino, que dinamiza a Escola de Música e os espaços que lhe foram distribuídos, a Casa da Juventude abre também as portas ao "Espaço Jovem", um gabinete de apoio e aconselhamento aos jovens, que encontra agora um espaço próprio para funcionar.

Conselho Municipal na liça

Aproveitando a abertura da Casa da Juventude, o vereador do CDS-PP, Areia de Carvalho, lançou ao presidente da Câmara o repto para que se avance com a criação do Conselho Municipal de Juventude, "como meio institucional de chamar os jovens à participação cívica". Enfatizando que o equipamento que se encontra ao serviço da comunidade é "muito bom e que todo o concelho está de parabéns" Areia de Carvalho reforçou a convicção nos jovens, referindo que saberão, com certeza, "rentabilizar o equipamento".

João Cepa, apesar de não concordar liminarmente com o Conselho Municipal, não rejeita a sua criação e, garante, intervirá no sentido de que "as juventudes partidárias não estejam presentes" no órgão.

Susana Alves

"Sampaio no humor de Bordallo" ou a singularidade do traço do mais famoso dos caricaturistas portugueses marca o arranque das actividades da Casa da Juventude. Segundo o comissário da mostra, Luís Humberto Marcos, do Museu Nacional da Imprensa, "nada melhor que o traço jovial, irreverente e crítico" de Rafael Bordallo Pinheiro para marcar a inauguração de uma Casa da Juventude. O humor e sátira representados nos desenhos do "Lanterna Mágica", uma das publicações iniciais do Bordallo Pinheiro, acompanham Rodrigues Sampaio pelo "António Maria" e no "Album de Glórias", obras emblemáticas do caricaturista.

A exposição, que se encontra patente no biblio-café, um espaço disponível para mostras, pode ser visitada até ao dia 15 de Dezembro, de segunda-feira a sábado, entre as 10h e as 13h e as 15h e as 18h.

Escolas abrem portas no dia 15

Regresso às aulas "temperado" pela tranquilidade

A próxima semana, marca, no calendário, o regresso às aulas. A maioria das escolas do concelho abre as portas no dia 15, último dia concedido pelo Ministério da Educação para o arranque do ano lectivo 2006/07 que, em Esposende, se inicia com algumas alterações. A partir de Setembro põe-se à prova o recém criado Agrupamento de Marinhas, que arranca para a sua prova de fogo com cerca de 1200 alunos.

Depois de um período "experimental", como refere Fátima Guimarães, presidente da Comissão Executiva Instaladora do Agrupamento de Marinhas, este é o primeiro ano em que as escolas do 1º ciclo se associam ao funcionamento do Agrupamento, assumindo, no entanto, que o "pleno" só se verificará no próximo ano lectivo, com a criação das turmas do 9º ano.

"Tudo tem que ser feito de novo", o que, garante a presidente da Comissão, nem sempre é "positivo", porque este vai ser, ainda, um ano, para arrumar a casa. "Houve um primeiro ano o ano, passado e, este ano, repetimos a situação, porque toda a gente é nova", referindo-se à EB2/3 de Marinhas. A colocação trianual de professores é, segundo refere, positiva, porque permite que os novos professores arranquem para um projecto de trabalho com "mais empenhamento".

"O número de não docentes que tenho não me permite abrir a escola em condições de segurança", adianta ainda Fátima Guimarães, que viu duplicar o número de alunos da EB 2/3, que passaram de 245 para cerca de 500, mas não de meios à sua disposição. Fátima Guimarães apenas conta arrancar com o ano lectivo no dia 15 de Setembro, de maneira a que se possam reunir condições de segurança e logística que garantam o normal funcionamento das escolas.

Um dos objectivos para este ano, a par do normal funcionamento das escolas, é a criação do Regulamento Interno da EB 2/3 de Marinhas, que terá de ser aprovado até Dezembro e permitirá o desenvolvimento dos projectos de gestão e educativos em curso na escola.

Recorde-se que o Agrupamento de Marinhas reúne as escolas da educação pré-escolar, e do 1º ciclo do ensino básico e a EB 2/3 de Marinhas, das freguesias de S. Bartolomeu do Mar, Belinho, Vila Chã e Marinhas e resulta do desmembramento do Agrupamento de Escolas António Correia de Oliveira.

"Escola de Esposende deixou de estar sobrelotada mas continua lotada"

A afirmação é de Albino Neiva, presidente do Conselho Executivo do maior agrupamento do concelho, o Agrupamento de Escolas António Correia de Oliveira, que congrega as escolas de Esposende, Fão, Gandra, Gemeses, Palmeira de Faro e Curvos, somando mais de 1630 alunos.

"Ao abrir a escola de Marinhas, aliviou a pressão sobre esta escola", refere Albino Neiva, salientando que "no período de manhã ainda continua a ser uma escola sobrelotada" incluída, no que anteriormente foi um dos maiores agrupamentos do país.

A EB 2/3 António Correia de Oliveira funciona em dois turnos, sendo que de manhã a ocupação é de 100% e da parte da tarde fica-se pelos 40%. O que significa que das 18 salas existentes se ocupa a totalidade de manhã e cerca de metade à tarde.

Este ano, pela primeira vez, "todo o 1º ciclo irá funcionar em regime normal o que, no caso da EB1 de Esposende, acontece, pela primeira vez, desde o 25 de Abril", afirma o presidente do Conselho Executivo. A EB1 de Esposende, garante, "terá instalações condignas, com a construção de um edifício de raiz", mas, até lá, a escola continuará a funcionar nas actuais instalações e, este ano, estão colocados dois contentores climatizados para apoiar o funcionamento da escola.

A eventual instalação da escola na Central de Camionagem não choca Albino Neiva, que considera "boas" as condições de acolhimento para os alunos, ressaltando, no

entanto, a questão da segurança e transporte.

A par com a situação provisória da EB1 de Esposende, o Agrupamento António Correia de Oliveira sofre, neste ano lectivo, alterações ao nível do "edifício" escolar, com o encerramento das escolas de Souto, em Gemeses, e das Pedreiras, em Fão.

As condições reunidas "permitem um arranque a 100% e, no dia 15, abrimos as portas", adianta Albino Neiva, que antecipa um ano lectivo "tranquilo".

Arranque generalizado a 15 de Setembro

O dia 15 de Setembro reuniu a preferência da maioria das escolas do concelho, que assim pretendem evitar problemas de última hora, que possam afectar o arranque



normal do ano lectivo. A única excepção vem do Agrupamento de Escolas do Baixo Neiva, sediado em Forjães, que poderá eventualmente arrancar com o ano lectivo no dia 12, como adianta o presidente do Conselho Executivo, Manuel Ribeiro. No que respeita ao normal funcionamento da escola, Manuel Ribeiro não antecipa quaisquer problemas, referindo, no entanto, que "a escola foi desenhada há 25 anos e está desactualizada, face às exigências de qualidade e segurança actuais do Ministério".

O Agrupamento, que reúne as

escolas de Antas e Forjães, sofreu, em anos lectivos anteriores, com a supressão do ensino secundário, mas, adianta Manuel Ribeiro, há que ressaltar "os níveis de sucesso elevados, com zero retenções nos 5º e 6º anos, 5 retenções no 7º ano e zero retenções nos 8º e 9º anos".

Para este professor de Educação Física, que nos últimos nove anos tem sido responsável pela gestão do Agrupamento, que hoje acolhe perto de 650 alunos, a escola "tem que ser aproximar mais da comunidade e até permitir uma maior intervenção dos pais", como meio de atenuar as dificuldades que sentem, na gestão de um orçamento baixo que "obriga" ao recurso a projectos complementares, para criar oportunidades educativas no seio da comunidade educativa.

Aproximar os pais da escola e torná-la um ponto de encontro é a via preferida de Jonas Vilar, responsável pelo Agrupamento de Escolas de Apúlia (Apúlia, Fonte Boa e Rio Tinto) e que fala do agrupamento como "um conjunto pedagogicamente viável". Referindo que nos últimos anos a visibilidade na comunidade tem aumentado, Jonas Vilar aponta a realização da Semana Cultural e de um almoço convívio, a realizar em Outubro, como medidas positivas e que permitem apresentar e abrir a escola à comunidade.

As dificuldades de gestão, que se reflectem no dia-a-dia, são, em Apúlia, ultrapassadas com "magia, visto que as necessidades têm de ser transformadas em recurso", refere o presidente do Conselho Executivo, que tutela os destinos de mais de 990 alunos. As aulas, garante, arrancam no dia 15 e ressalva a actuação do Ministério da Educação na colocação de professores, que, afirma, "tem corrido muito bem e o Ministério está de parabéns".

Na próxima segunda-feira, dia 11 de Setembro, a autarquia promove um convívio com todos os professores e auxiliares de acção educativa do concelho com vista a assinalar a abertura do ano lectivo 2006/07. O projecto "Esposende Município Educador" é o objectivo desta actividade, direccionada para os educadores dos cerca de seis mil alunos de frequentam os jardins-de-infância e escolas dos 1º, 2º e 3º ciclos, e secundárias do concelho. O presidente da autarquia, João Cepa, estará acompanhado da Vereadora da Educação, Maria Emília Vilarinho, na apresentação dos projectos do município nesta área. Pelas 12h30 terá lugar um almoço convívio, seguido de uma visita guiada pelo património histórico-cultural do concelho.

Escolas "resgatam" alunos e garantem oferta educativa diversificada

A Escola Secundária Henrique Medina oferece, este ano, pela primeira vez, cursos de formação profissional, que, de acordo com a Reforma do Ensino Secundário, passam a incluir, obrigatoriamente, uma componente de formação em contexto de trabalho. Segundo Eduardo Abreu, membro do Conselho Executivo da escola, apenas arrancará o Curso de Técnico de Contabilidade, com 23 alunos, depois de terem sido efectuadas diversas tentativas para preencher as vagas existentes no curso de Técnico de Processamento Alimentar, que fica, assim, suspenso.

A escola, que acolhe mais de 1300 alunos, abre portas também no dia 15 de Setembro e prevê-se um ano tranquilo, sendo que estão garantidas todas as condições para o seu normal funcionamento.

A oferta educativa, nas escolas que têm o 3º ciclo, abre-se na perspectiva de resgatar os alunos ao abandono escolar e diminuir as taxas de insucesso. Os Cursos de Educação e Formação, que visam proporcionar equivalência ao 9º ano, funcionam na escola de Forjães, com o Curso de Operador de Informática, que se aplica pela primeira vez.

A ocupação plena dos tempos escolares é outra das questões a resolver e assentar durante o ano escolar, sendo que na maior parte das escolas estão disponíveis várias actividades para os alunos, que passam pelos vários clubes de actividades.

Susana Alves

Escola Profissional de Esposende oferece "novas oportunidades"

O Centro de Novas Oportunidades é a grande novidade no leque educativo fornecido pela Zendenino, que tutela a Escola Profissional e a Escola de Música de Esposende. A nova valência, que funcionará como um Centro de Reconhecimento e Validação de Competências, atribuirá, numa primeira fase, um grau de escolaridade equivalente ao 9º ano. Dentro de um ano, poderá certificar competências equivalentes ao 12º. O Centro de Novas Oportunidades arranca com cinco turmas e funcionará em Esposende, na Rua Barão de Esposende, e na Rua Amorim Campos, em Fão.

António Conde, director da Escola Profissional de Fão, garante-se satisfeito por mais este passo na promoção do ensino no concelho. A recente instalação da Escola de Música na Casa da Juventude

é "uma medida positiva e procurada pela Zendenino, desde 2001, e que permitirá transformar aquela Casa num foco de instabilidade positiva", com o ensino da música e o apelo das artes, espera fazer-se sentir.

No que toca à Escola Profissional de Esposende, prossegue as suas actividades normais na área do ensino profissional, oferecendo cursos de Hotelaria, Turismo Ambiental e Rural, Animador Socio-cultural e Informática de Gestão, para cerca de 160 alunos. Como refere o director da escola, nos treze anos de actividade, é saudável observar que "o número de desistências tem vindo a diminuir gradualmente", o que comprova a elevada eficácia e sucesso da aposta educativa da Zendenino.

Sessão Solene marcada pela preocupação com a representatividade do poder local

Discurso crítico no Dia do Município

O "ataque cerrado ao poder autárquico" e a "campanha de descrédito dos autarcas" marcaram a tónica do discurso de João Cepa, que, na sessão solene das comemorações do Dia do Município, abordou alguns aspectos que se prendem com as crescentes limitações impostas ao poder local em Portugal, sempre de dedo apontado à administração central.

De olhos postos nos projectos em desenvolvimento e de futuro do concelho, o presidente da Câmara pôs em evidência as constantes interferências da administração central na gestão das autarquias, lamentando que, "por um único dia, não atribuem competências aos autarcas para legislar sobre as regalias dos deputados e dos membros do Governo".

Num discurso pontuado por

exemplos da gestão do actual Governo, o autarca manifestou a sua insatisfação pela incapacidade do Executivo, que "delibera e actua sobre o poder local, mas se mostra incapaz para dar o bom exemplo".

Não deixou, no entanto, de elogiar, em alguns pontos, o trabalho de alguns membros do actual Governo socialista, nomeadamente o Ministro do Ambiente e do Secretário de Estado do Ordenamento, pelo seu contributo, "empenho e preocupação determinada na resolução dos problemas do litoral de Esposende". Ficou ainda o louvor ao trabalho desenvolvido pelo Ministro do Trabalho e da Solidariedade Social.

Aposta no futuro

Numa altura que classifica como ideal para reflectir sobre o trabalho desenvolvido no município, alargando as vistas sobre a actualidade nacional, o presidente da Câmara garantiu que os projectos em curso em Esposende não vão parar. Realçou o investimento contínuo da

Câmara, apesar de, garantiu, as receitas serem "cada vez mais escassas".

A Casa da Juventude, a requalificação da Zona Ribeirinha de Esposende, a construção da variante de Marinhas e a requalificação da frente da Praia de Apúlia foram algumas das obras apontadas como estruturantes

para o desenvolvimento do concelho.

Em adjudicação, recordou, está a estrada de S. Lourenço, a construção de 26 habitações unifamiliares, para venda a custos controlados, e um investimento de cerca de 15 milhões de euros em saneamento básico.

João Cepa reiterou a intenção de, até ao final do actual mandato, em 2009, implementar a criação de novos centros escolares, de um centro de actividades educativas, de mais centros sociais, de um centro de artes e espectáculos e apostar na requalificação do litoral de Esposende.

No ar, ficou a preocupação com o número de efectivos das forças de segurança e João Cepa aproveitou a ocasião para reforçar a ideia, perante as autoridades, de que são necessários reforços para o posto da GNR de Esposende.

Susana Alves



Homenagem sentida a Albino Pedrosa Campos

O humanismo de Albino Campos, a dedicação à música de António Ribeiro e a actividade de proa de Laurentina Torres na política e na preservação das tradições etnográficas foram as notas de destaque no conjunto de homenagens promovidas pela autarquia, distinguidos com a Medalha de Mérito Municipal, numa cerimónia que destacou, ainda, em Palmeira, o cinquentenário do Rancho Folclórico local e as bodas de prata do Estrelas de Faro, factos que fizeram com ambas as instituições fossem medalhadas, com a Medalha de Mérito Cultural e Desportivo, respectivamente, pelo seu contributo para a dinamização da comunidade, assim como para o Antas Futebol Clube, que viu também o seu trabalho recompensado com a Medalha de Mérito Desportivo

Albino Campos, humanista

Lúis Campos, filho de Albino Campos, referiu o "momento extremamente emotivo" vivido com a distinção do eminente pedagogo, que recebeu do Ministério da Educação um Louvor, atribuído pelos cargos e funções desempenhados ao longo da sua carreira como professor. As várias "gerações de jovens a quem ensinou a "viver", segundo os seus ideais", são, para Luís Campos, o maior legado do seu pai.

Albino Pedrosa Campos nasceu em Barcelos, a 9 de Janeiro de 1931, mas cedo se instalou em Fão. Licenciado em Filologia Clássica, dedicou 37 anos ao ensino e marcou presença na fundação do jornal "O Fangueiro" e do "Clube de Futebol de Fão".

Escreveu, ao longo da vida, sobre os mais diversos temas, proferiu centenas de palestras e conferências e publicou diversos textos e artigos. Morreu a 2 de Maio de 2006 e foi distinguido com a Medalha de Mérito Municipal, a título póstumo.

António Ribeiro, músico

"Se tive algum mérito, foi

a capacidade de motivação. Agradeço a todas as pessoas que estiveram aqui hoje e a quem me acompanhou. Recebi esta medalha em nome de todos". Foi com humildade e gratidão que António Ribeiro se referiu ao facto de ter sido distinguido com a Medalha de Mérito Municipal.

No preciso ano em que celebra cinquenta anos, o professor Ribeiro, como é conhecido, foi distinguido pelo seu trabalho de fomento do canto coral e da música sacra no concelho. É, desde 1985, director do Coral de Esposende, sendo membro fundador do Grupo de Câmara de Esposende. Foi o principal impulsor e promotor das manifestações culturais em torno do Órgão de Tubos da Igreja Matriz de Esposende, instrumento barroco do final do século XVIII.

Esteve, desde o início, na Escola de Música de Esposende onde se releva o trabalho desenvolvido com o Coro dos Pequenos Cantores da Escola, projecto de referência no panorama nacional. Ao talento como maestro acrescenta os dotes vocais, sendo cantor lí-

túrgico na Igreja da Lapa e membro do coro de câmara Portugalense Ensemble.

É professor na Escola EB2,3 do Monte da Ola, em Viana do Castelo, e na Escola Diocesana de Ministérios Litúrgicos, do Porto.

Laurentina Torres, ao serviço da comunidade

Mulher, professora, política, agente do movimento associativo, abnegada defensora das tradições etnográficas locais, Laurentina Torres foi também distinguida com a Medalha de Mérito Municipal pelo seu exemplo de dedicação à comunidade. João Paulo Areia de Carvalho, deixou, no Dia do Município, um rasgado elogio à "D. Tininha". "Digo-o a título pessoal, como vereador da Câmara, mas digo-o também, porque posso dizê-lo, como membro da Direcção Nacional do CDS, que lhe agradeço todo o trabalho que tem feito. Tem sido um exemplo de cidadania, de generosidade, de dedicação aos outros. Parabéns e muito obrigado".

Natural de Apúlia, Laurentina Veloso Fernandes Torres Losa

Faria nasceu em 5 de Junho de 1937. Exerceu o magistério do ensino básico e entre 1981 e 1983 implementa e lecciona cursos de português em França. Foi distinguida, em 1984, com o Diploma de Cidadã Honorária de Viroflay - Versailles, por serviços prestados à comunidade. Dirigiu, nas décadas de 60 e 70, a secção feminina do Grupo dos Sargaceiros da Casa do Povo de Apúlia. Em 1984 fundou o Grupo Infantil. É, desde 1996, presidente da Comissão de Apoio à Casa do Povo de Apúlia e coordenadora do Grupo de Sargaceiros.

Foi, entre 1986 e 1990, presidente da Câmara Municipal de Esposende, cargo que exerceu com empenho. Recentemente viu-se envolvida na proposta de classificação das tradições orais da cultura luso-galaica pela UNESCO, onde fez representar as tradições dos sargaceiros de Apúlia, com as suas actividades agro-piscatórias.

Sobre o reconhecimento de que foi alvo, deixou apenas a certeza de "enquanto puder continuar a ser útil ao povo, à comunidade, eu vou continuar".

Esposende apoia município caboverdiano na criação de uma banda de música

Com a promessa de música no ar, José Domingos Andrade, vereador da Câmara Municipal de S. Domingos, a cidade caboverdiana geminada com Esposende, expressou o seu contentamento pela oferta dos instrumentos necessários para a criação de uma banda musical.

"Estamos obviamente muito satisfeitos e já a pensar numa banda organizada assim como aquela que vi tocar", disse o representante de S. Domingos, reportando-se à Banda de Antas. Como referiu, já foram feitos os primeiros contactos e o maestro da banda de Esposende, Valdemar Sequeira, está disponível para ir a Cabo Verde seleccionar candidatos para receber formação e que, posteriormente, terão a responsabilidade de orientar o grupo.

Tal como José Domingos Andrade proferiu, este é um projecto de longa data do município de S. Domingos, que agora recebeu o aval positivo da edilidade esposendense.

Foi com um voto de confiança no desenvolvimento dos agentes culturais de S. Domingos que João Cepa anunciou o financiamento para a "aquisição dos primeiros instrumentos para a vossa banda", que está estimando em cerca de 11,000 €.

No âmbito da cooperação entre os dois municípios, o autarca esposendense mostrou ainda a disponibilidade para apoiar um projecto de formação na área da agricultura, uma das actividades com maiores potencialidades em S. Domingos.

S.A.

Ribeira do Couto é foco de poluição

“Assobio” entrega abaixo-assinado

A preservação do património ambiental do concelho é um dos aspectos defendidos no abaixo-assinado promovido pela Assobio - Associação de Defesa e Valorização do Ambiente, Património Natural e Construído, que conta meio milhar de assinaturas, que reivindica ainda uma resposta para o foco de poluição existente na Ribeira do Couto, em Fão.

“Uma maneira de exigir a todas estas entidades uma resposta aos problemas de poluição ambiental do concelho”. É assim que Jorge Silva, responsável pelo departamento de comunicação da associação, categoriza o abaixo assinado, que foi entregue a diversas entidades com responsabilidade na área de preservação ambiental, caso do Instituto do Ambiente, Inspeção-Geral do Ambiente, Instituto de Conservação da Natureza, Governo Civil de

Braga, CCDRN - Comissão de Coordenação e Desenvolvimento Regional Norte, Serviço de Protecção da Natureza de Esposende, GNR e Câmara Municipal de Esposende.

“O nosso principal objectivo é que os valores ambientais



do concelho sejam preservados, há vários aspectos que estão a ser ignorados e não estou a referir-me apenas ao rio Cávado”, assegura Jorge Silva. Para este membro associativo, a poluição do rio é um dos casos mais graves se bem que “os nossos pinhais estão carregados de lixo como autênticos aterros sanitários” defende.

Em entrevista ao Farol de Esposende, Jorge Silva garan-

tiu que a ribeira do Couto, em Fão, é um dos grandes focos de poluição do concelho, para onde, diariamente, “são lançados jactos de águas poluídas, provindos de uma fábrica situada na terra. Essa água

escorre até ao rio Cávado,

acabando também por poluí-lo”. E acrescenta “a comissão de acompanhamento da Ribeira do Couto, que foi criada recentemente na junta de freguesia de Fão, diz que as últimas análises feitas àquela água não acusam nenhum nível de poluição. No Ministério Público este processo está parado, mas o que é certo, basta as pessoas dirigirem-se à ribeira do Couto para sentirem que daquela água sai um

cheiro pestilento e nauseabundo”, declara.

Só preserva quem conhece

Segundo Jorge Silva, o concelho de Esposende possui uma mancha florestal extensa, tem um património fúngico diversificado, rico em cogumelos e o estuário do Cávado alberga anualmente mais de 130 espécies de aves. “Uma das actividades que temos desenvolvido todos os anos em escolas e jardins-de-infância são as jornadas micológicas. “As crianças adoram o mundo dos cogumelos, é mágico para elas, temos que investir muita da nossa energia nas crianças”, afirma.

Na sua opinião, para preservar é preciso conhecer e é essencial que as associações do ambiente informem as pessoas sobre a riqueza natural do concelho. “Só ama quem conhece e só quem conhece é que preserva”, defende Jorge Silva. “A população não está sensibilizada o suficiente para agir a favor da protecção do meio ambiente”, assegura.

Alexandra Sobral Carreira

Empreendedorismo em debate

O empreendedorismo foi o tema que empolgou os jovens sociais-democratas que, no passado dia 22 de Agosto, reuniram no Auditório da Biblioteca Municipal para acertar agulhas e rumos para o futuro, pautado, é claro, pela tónica empreendedora.

Foi um João Paulo Lopes surpreendido que fez o balanço da iniciativa. O presidente da secção de Esposende da JSD, responsável pela organização do evento, ficou, no entanto, surpreendido pela positiva pela casa cheia. “Valeu a pena apostar na temática, pois os jovens do concelho de Esposende estavam receptivos”.

Por isso mesmo, o jovem presidente da estrutura partidária resolveu, ele próprio, empreender e avançou com alguns projectos, caso do Gabinete do Empreendedor Jovem, que poderia, segundo João Paulo Lopes, “funcionar dentro da Casa da Juventude, o que depende sempre, como é óbvio, da vontade política da autarquia. A forma como a temática saiu daqui reforçada mostra que não estamos a pregar no deserto”. Caso não seja possível a fixação do Gabinete na recém inaugurada Casa da Juventude, João Paulo Lopes garante que “é ponto assente que avançaremos com o Manual do Jovem Empreendedor, um guia de conselhos. Esperamos que, no próximo mês de Setembro, com a criação da página de Internet da JSD, essas ideias avancem”.

Jovem empreendedor em 10 passos

Em 10 passos simples, Agostinho Silva, presidente da Comissão Política Concelhia do PSD, ensinou aos jovens sociais-democratas os meios básicos do empreendedorismo, ou como criar uma empresa em duas mãos cheias de dicas. Ter a ideia, apreciar os movimentos de mercado, fazer um estudo aprofundado das tendências mais correntes, definir um plano de negócios, criar uma marca própria, prever todas as questões legais e de logística necessárias para o arranque e avançar com um plano de marketing bem definido foram alguns dos concelhos que deixou em cima da mesa, numa palestra onde se debruçou, principalmente, sobre o ensino e a formação, apontando que “é fundamental que num distrito tão martirizado se lancem iniciativas para que os jovens comecem a criar empresas e postos de trabalho”.

A cultura do risco e a inovação foram os tópicos mais ouvidos na palestra de Pedro Rodrigues, que deixou no ar “meia dúzia de provocações”, arriscando a ideia de que as estruturas partidárias e as “jotas” devem estar preparadas para mudar radicalmente de discurso tendo em conta que “fazemos a mesma política que na época da fundação, com a pequena diferença de que a sociedade mudou completamente”.

Câmara ameaça subir as taxas de recolha de lixo

A excessiva produção de lixo no concelho - cerca de 9500 toneladas no primeiro semestre -, agravada pelo aumento provocado pela presença dos turistas e veraneantes nos meses de Julho e Agosto - aumento de cerca de 60% na produção de lixo -, pode provocar uma subida nas tarifas de recolha. O “recado” é deixado pelo presidente da autarquia, João Cepa, que realça que a “gestão de resíduos é um processo oneroso para os cofres municipais”, incentivando à redução da produção de Resíduos Sólidos Urbanos e ao encaminhamento para os ecopontos de reciclagem.

António Rodrigues Sampaio: o andarilho

As escolas dos 2.º e 3.º ciclos do ensino básico do concelho vão receber “António Rodrigues Sampaio - Vida e Obra”, uma exposição que tem como principal objectivo chamar a atenção para os factos mais marcantes da vida do ilustre esposendense. No total, são sete os estabelecimentos de ensino que vão acolher a mostra, a partir da qual vão ser desenvolvidos trabalhos nas disciplinas de Português, História e Educação Visual e Tecnológica.

Posteriormente, a Câmara Municipi-

pal lançará um outro projecto ligado à figura, sob a forma de concurso, denominado “Sabes quem foi?”, vocacionado para os 2.º e 3.º ciclos.

A mostra iniciou o percurso na terra natal de Rodrigues Sampaio, por ocasião da romaria de S. Bartolomeu do Mar, e tem um carácter predominantemente biográfico, baseando-se em textos de escritores seus contemporâneos, tais como Ramalho Ortigão, Camilo Castelo Branco, Antero de Quental, Almeida Garrett e tantos outros.

PUB

Prestação de Serviços

Diariamente, surgem em nossas casas avarias, bem como outros problemas dos mais variados tipos, que nos causam bastantes transtornos. Se precisa de quem os possa resolver, nas especialidades de:

- Electricidade (Monofásica/Trifásica)

Ex.: Motores eléctricos, electrobombas, interruptores, tomadas, curto circuitos na instalação, luzes que não acedem, execução de pequenas instalações, etc.

- Hidráulica (Pichelaria)

Ex.: Autoclismos, torneiras, misturadoras, esquentadores, sistemas de aquecimento, alterações na rede de água e outros.

- Serralharia (Mecânica/Civil)

Ex.: Soldas eléctricas, portões, grades, revisões em bombas de água, motores, máquinas de mais variados tipos, pequenos trabalhos de trolha, carpintaria, pintura e afins.

Contacte, por favor:

Manuel Branco
Telf.: 253 112 861 Tlm.: 934 581 497

PUB

BARCELOS OPORTUNIDADE EMPRESA RAMO ALIMENTAR ADMITE COLABORADOR PARA ÁREA DE VENDAS

Pretendemos:

· Pessoa dinâmica, ambiciosa, autónoma, responsável, comunicativa e com gosto pelas vendas.

Oferecemos:

· Integração numa equipa jovem com formação permanente, salário base + incentivos. Viatura da empresa.

Requisitos mínimos:

· 12.º ano, conhecimentos de informática, carta de condução, máximo 35 anos de idade.

Resposta a este jornal ao n.º 348

Campanha de sensibilização para a protecção florestal

"Maria Resina" visitou Esposende

Durante dois dias, "Maria Resina", a mascote da campanha "Respirar - Proteger a floresta para que todos possamos respirar" assentou arraiais em Esposende, alertando para a prevenção dos fogos florestais e conquistando novos amigos para o mundo das florestas.

Foi numa das etapas dessa campanha, promovida a nível nacional e chamada de "RespirAR" que a "Maria Resina", a simpática mascote, visitou Esposende. Ricardo Moreira recebeu, no camião que serve de

apoio às acções da campanha, os muitos visitantes que querem saber mais sobre a floresta. O jovem engenheiro florestal faz um saldo bastante positivo desta passagem por Esposende, somando em "algumas dezenas de visitantes" os curiosos, jovens e adultos, que quiseram respirar melhor.

Com 325.000 hectares de área ardida, em 2005, a campanha é "absolutamente necessária para mudar a ideia que as pessoas têm da floresta", fazendo perceber que existe uma "dinâmica de sector", refere Ricardo Moreira. Tendo em mente que 85% do parque florestal nacional está na mão de priva-

dos, a Federação de Produtores Florestais de Portugal avançou com uma campanha de sensibi-

lização que se prolongará até 2007 e que conta com o apoio do Fundo Florestal Permanente e do Ministério da Agricultura.

Desde Setembro e até Outubro de 2007, a iniciativa entra numa segunda fase, centrando atenções nas escolas, numa perspectiva de educação ambiental.

O percurso feito até Agosto incluiu as 18 capitais de distrito e o litoral e fez-se a bordo de um camião, que se transforma num amplo espaço, onde se projectam filmes, se realizam acções interactivas, jogos, experiências e exposições sobre a floresta.



Edifício Salva-vidas Campanha de Angariação de Fundos

O Forum Esposendense, entidade responsável pelas obras de remodelação e beneficiação do Edifício Salva-vidas, vai lançar uma campanha de angariação de fundos, para ajudar à concretização do projecto referente à instalação do Museu Marítimo.

Pretende-se que este seja um projecto de âmbito comunitário e que esteja de portas abertas na garantia de recuperar e transmitir as tradições marítimas do concelho.

O custo da obra ronda os 250 mil euros.

Os donativos podem ser enviados para a sede social do Forum Esposendense, sita na Rua da Nogueira, nº 15, Esposende, ou através da conta do Banco BPI - Agência de Esposende, com o nº 0010 0000 04141100001 32, e da Caixa de Crédito Agrícola Mútuo - Agência de Esposende com o número 0045 1462 40053147615 55.

Ao efectuar o seu depósito deverá referenciar o nome no respectivo talão para que a entidade promotora possa anotar e posteriormente anunciar nas colunas deste jornal a respectiva contribuição.

Caso deseje manter o anonimato, o contribuinte deverá apenas manter em branco a identificação no talão do depósito.

Esposende2000 disponibiliza aulas de natação sincronizada

A natação sincronizada é a novidade na oferta da Esposende2000 para este ano. Este é um desporto que combina elementos de natação, ginástica e ballet. Pode ser praticado a solo, em dueto ou em equipas de quatro a oito nadadoras, que executam coreografias sincronizadas ao som de música. As inscrições decorrem entre 16 e 30 de Setembro.

Até ao dia 15 de Setembro podem ainda ser renovadas as inscrições nas escolas de natação "O Ondinhas" e "A Boguinha",

que funcionam nas Piscinas Foz do Cávado, em Esposende, e Piscinas Municipais de Forjães, respectivamente. As novas inscrições, para as aulas de Natação, Hidroginástica e Hidroterapia decorrem entre 16 e 30 de Setembro.

Os interessados poderão escolher entre as modalidades de Natação, Hidroginástica, Hidroterapia e este ano, como novidade, a Natação Sincronizada. O início das aulas será no dia 2 de Outubro.

TERMAS DO EIROGO

As termas do Eirogo informa os estimados clientes e amigos que a época termal se encontra aberta até dia 30 de Setembro.

Marcações e Informações:
Telf: 253 811 388 (das 9h às 12h)

Dia Diocesano do Catequista

Realiza-se, no próximo domingo, o lançamento do ano catequético, no Sameiro reunindo cerca de 3000 catequistas. Para este ano, o Departamento Arquidiocesano da Catequese, que organiza o encontro, decidiu lançar, para reflexão, o tema Catequese: Família e Comunidade. O encontro conta com a participação de D. Jorge Ortiga, Arcebispo Primaz, que falará sobre o tema Catequese e Comunidade/s. Subordinadas ao mesmo tema, realizar-se-ão, em Janeiro de 2007, jornadas de catequistas em Braga, Fafe e Vila Nova de Famalicão. A freguesia de Apúlia, no concelho de Esposende, recebe, entre 9 e 11 de Fevereiro de 2007, um retiro para catequistas.

Orive em Esposende

A pintora Rosario Palacios, natural de Burgos, expôs, durante o mês de Agosto, no Posto de Turismo, em Esposende, o resultado das suas viagens pelo Norte de Portugal. "Portugal, dibujos de mi mirada", assim se chama a exposição que retrata paisagens e expressões, desenhadas a lápis, com especial destaque para os reflexos da natureza e costumes que se desvanecem com a modernidade. Com os seus trabalhos, Orive, como assina Rosario Palacios, lança mensagens de defesa e de conservação do património e do meio ambiente. No passado dia 24 de Agosto, a autora recebeu a visita de Aurelino Costa, declamador e autor poveiro, que se deixou inspirar pelo seu trabalho - palavra e poesia - e ilustrou, com alguns poemas, a plasticidade do trabalho da autora burguesa. Recentemente, a autora também expôs na "Arte na Leira", no coração da Serra da Arga, no norte de Portugal.

SANTA CASA DA MISERICÓRDIA DE ESPOSENDE
HOSPITAL VALENTIM RIBEIRO



Serviço de Medicina Dentária

Marcação de Consultas

• 253 969480
• 96 8494530

Consultas de Urgência
• 917471124

Médica Dentista Associada
Maria João Silva

Av. Dr. Henrique Barros Lima, 4740 - 203 Esposende

S I R I U S

Serviço Industrial de Limpezas, Lda.

Uma Empresa de Serviços ao Serviço do Ambiente;
A Sirius Preocupa-se com a Preservação da Natureza.
Usa Produtos específicos e Biodegradáveis que limpam,
tratam e não Poluem.

Limpeza de Manutenção Diária e Periódica;
Lavagens Vidros, Alcatifas, Limpezas ocasionais e tratamento
de tijoleiras, marmores, madeiras etc.

Rua S. Miguel, 17 - 4740-141 - Apúlia - ESPOSENDE
Telf. 253981405 - Fax 253 983 953

SEPROLIM, LDA.

Serviço, Produtos e Limpeza



ESPECIALIZADOS EM:

Produtos de Limpeza; Papel;
Plásticos em Saco; Máquinas; Aspiradores.
E uma variadíssima gama de todos outros equipamentos.
Visite-nos e temos o que procura.

SEDE: Rua de S. Miguel, 15 - 4740 - 141 Apúlia - ESPOSENDE
ARMAZÉM: Rua da Fontela - Gandra - ESPOSENDE
Telf. 253 987 049 - Fax 253 983 953

Jornal Farol de Esposende nº 348 de 08 de Setembro de 2006

Cartório Notarial de EsposendeBARTOLOMEU ARAÚJO DE CARVALHO, Primeiro Ajudante
do mesmo Cartório em exercício de funções por vacatura do lugar de Notário

Certifico narrativamente para efeitos de publicação que a folhas cinquenta e dois seguintes do livro de notas para escrituras diversas número trezentos e dez - E, deste Cartório, foi exarada uma escritura de Justificação com a data de nove de Agosto de dois mil e seis, na qual:

BERNARDINO FERREIRA NEVES, contribuinte n.º 102 712 891 e mulher **TERESA DE JESUS MIRANDA LOSA**, contribuinte n.º 154 831 727, casados sob o regime da comunhão geral de bens, ela natural da freguesia de Esposende e ele natural da freguesia de Marinhãs, ambas deste concelho de Esposende, e residentes na Rua da Senhora da Saúde, daquela freguesia de Marinhãs, titulares dos Bilhetes de Identidade números 3016034, de 18/07/1.986 e 3808160, de 11/12/1.991, emitidos pelos Serviços de Identificação Civil de Lisboa.

DECLARARAM:

Que, são donos e legítimos possuidores, com exclusão de outrém, do seguinte imóvel:

Prédio rústico, composto por terreno de cultura de regadio, com a área de seiscientos e quarenta metros quadrados, situado no Sítio do Subplido, da freguesia de Marinhãs, deste concelho de Esposende, a confrontar do Norte com Caminho, do Sul com Maria Arminda Esteves, do Nascente com Ana Brás Assis Pereira e do Poente com José Lima Martins Capitão, omissos na Conservatória do Registo Predial de Esposende, inscrito na matriz predial rústica em nome do justificante varão sob o artigo 814, com o valor patrimonial IMT de 63,81 euros, ao qual para este acto atribuem o valor de três

mil e duzentos euros.

Que não possuem título formal que lhes permita registar na competente Conservatória o identificado prédio, mas que, no entanto entraram na posse do mesmo, há mais de cinquenta anos, por compra meramente verbal feita a Daniel Gomes Dias e mulher Ana Martins dos Santos, residentes que foram na mencionada freguesia de Marinhãs compra essa por volta do ano de mil novecentos e cinquenta e seis.

Que, sempre estiveram e se têm mantido na posse e fruição daquele prédio, há mais de vinte anos, administrando - o e pagando os respectivos impostos, com ânimo de quem exercita direito próprio, fazendo-o de boa fé, por ignorar lesar direito alheio pacificamente, porque sem violência, continua e publicamente, com conhecimento de toda a gente, sem interrupção ou oposição de quem quer que seja.

Que dados as enunciadas características de tal posse, adquiriram o identificado prédio por **USUCAPIÃO**, não dispondo todavia, dado o modo de aquisição, de documento ou título formar que lhes faculte a prova do seu direito, base do registo que pretendem fazer a seu favor.

E, para suprir a falta de título, prestam estas declarações para efeitos de primeira inscrição no Registo Predial.

Está conforme o original na parte transcrita, e na certificada.

Cartório Notarial de Esposende, 9 de Agosto de 2006

O Ajudante
(Assinatura Ilegível)

Jornal Farol de Esposende nº 348 de 08 de Setembro de 2006

Cartório Notarial de EsposendeBARTOLOMEU ARAÚJO DE CARVALHO, Primeiro Ajudante
do mesmo Cartório em exercício de funções por vacatura do lugar de Notário

Certifico narrativamente para efeitos de publicação que a folhas vinte e seguintes do livro de notas para escrituras diversas número trezentos e doze - E, deste Cartório, foi exarada uma escritura de Justificação com a data de vinte e oito de Agosto de dois mil e seis, na qual:

MÁRIO QUEZADO SINARÉ e mulher **MARIA DE AZEVEDO FARIA**, casados sob o regime da comunhão geral, naturais ele da freguesia de Forjães e ela da freguesia de Antas, ambas do concelho de Esposende, nesta última residentes na Rua do Soutelo, n.º 37, titulares dos bilhetes de identidade números 2966693, de 24/11/2004 e 2966694, de 06/07/2000, pelos Serviços de Identificação Civil de Braga, NIF 167 973 290 e 106 504 193

DECLARARAM:

Que, por escritura de justificação, lavrada no dia dezoito de Maio de mil novecentos e noventa e cinco, exarada a folhas nove, e seguintes do livro de notas para "Escrituras Diversas", número setenta e sete - C, deste Cartório, os primeiros outorgantes justificaram por usucapião, um prédio rústico, composto por cultura de regadio com videiras em ramada situado no Lugar de Arroto ou Arroio, freguesia de Antas, concelho de Esposende, com a área de mil seis-

centos e sessenta metros quadrados, então não descrito na Conservatória do Registo Predial de Esposende, actualmente nela descrito sob o número novecentos e setenta e um, de Antas, aí registado a seu favor pela inscrição G um, inscrito na matriz em nome do justificante marido sob o artigo 1497, com o valor patrimonial na antiga moeda de vinte e quatro mil quinhentos e dois escudos e o atribuído também na antiga moeda de duzentos mil escudos.

Que na identificação do prédio, houve lapso quanto à menção da área do mesmo que é de dois mil duzentos e sete vírgula trinta e oito metros quadrados e não de mil seiscientos e sessenta metros quadrados, bem como as actuais confrontações a Poente são com António Emílio da Cruz Viana e Maria Elisabete Santos T. Viana o que rectificam pela presente, mantendo em tudo o mais o dela constante.

Está conforme o original na parte transcrita, e na certificada.

Cartório Notarial de Esposende, 28 de Agosto de 2006

O Ajudante
(Assinatura Ilegível)

Junta de Freguesia de Antas

Município de Esposende

AVISO

António Viana da Cruz, Presidente da Junta de Antas, concelho de Esposende, Torna público que, nos termos da alínea h) do n.º 1 do art.º 9 da Lei 23/04 de 22/06 se aceitam candidaturas, até ao próximo dia 14 de Setembro, inclusive, para selecção de um Coveiro em regime de contracto de trabalho a termo resolutivo certo.

1 - Remuneração: 498,98€

2 - Requisitos de admissão: Escolaridade obrigatória, carta de condução de ligeiros e tractor agrícola;

3 - Funções e prazo de duração: Coveiro, procede à abertura e aterro de sepulturas, ao depósito e levantamento de restos mortais, cuidar do sector do cemitério que lhe está atribuído pelo prazo de um ano;

4 - Formalização de candidaturas: requerimento dirigido ao Presidente da Junta de Freguesia de Antas com a identificação completa, as habilitações literárias, menção ao lugar que se candidata e o jornal em que foi publicado o aviso; Os requerimentos deverão ser acompanhados, sob pena de exclusão, dos comprovativos dos requisitos de admissão (habilitações literárias);

5 - Métodos de selecção: Prova prática de conhecimentos específicos, de forma oral, para a qual os candidatos deverão comparecer na Sede da Junta de Freguesia no próximo dia 15 pelas 19 horas;

5.1 A prova com duração de 30 minutos e pontuada de 0 a 20 valores consistirá na abertura e tratamento de sepultura no cemitério paroquial;

5.2 A classificação final será a obtida na prova de conhecimentos.

6 - O júri que procederá à selecção será constituído por: Vogais efectivos: Presidente, António Viana da Cruz, Secretário, Anabela da Torre Moreira Lajoso, e Tesoureiro, José Alberto de Barros Viana; Vogais suplentes: Presidente da Assembleia de Freguesia, António Joaquim Carvalho, e Primeiro Secretário, Daniel Pedro Pinto Silva;

O Presidente do Júri será substituída, nas suas faltas e impedimento pelo 2.º vogal efectivo. Em cumprimento da alínea h) do art.º 9.º da Constituição, a Administração Pública, enquanto entidade empregadora, promove activamente uma política de igualdade de oportunidade entre homens e mulheres no acesso ao emprego e na progressão profissional providenciando escrupulosamente no sentido de evitar e qualquer forma de discriminação.

Junta de Freguesia de Antas

O Presidente
(António Viana da Cruz)

Antas, 08 Setembro de 2006

CÂMARA MUNICIPAL DE ESPOSENDE**AVISO****DISCUSSÃO PÚBLICA**

Fernando João Couto Cepa, Presidente da Câmara Municipal de Esposende, torna público que em cumprimento do disposto no n.º 2 do artº 27º e do n.º 3 do artº 22º, ambos do D.L. n.º 555/99, de 16/12, alterado pelo D.L. n.º 177/2001, de 4/6, se encontra em discussão pública a alteração ao licenciamento de operação urbanística de loteamento aprovado pelo Alvará de Loteamento n.º 03/93 - processo n.º 1182/82, alteração esta requerida por Cláudia da Costa Ribeiro, com residência na Rua Padre Pereira Lima, n.º 6, freguesia de Belinho e concelho de Esposende, e que incide sobre o prédio rústico descrito na Conservatória do Registo Predial de Esposende sob o n.º 00680da freguesia de Antas.

Mais torna público que a discussão publica se fará por um período de 15 dias contados após passarem outros 15 dias sobre a data da publicação deste aviso no Diário da República, sendo certo que o processo se encontra patente para consulta na Divisão de Gestão Urbanística da Câmara Municipal de Esposende, sita no edifício dos Paços do Concelho, Praça do Município em Esposende.

As reclamações, sugestões ou meras observações deverão ser entregues, por escrito, no local acima referido, durante o prazo de discussão pública.

Esposende e Paços do Município, 08 de Agosto de 2006

O Presidente da Câmara,
(Fernando João Couto Cepa)

Restaurante PONTE NEIVA**Leitão Assado**Vendas
pl. fora

E.N. 13 • 4900 - 230 NEIVA • VIANA DO CASTELO
TEL. 258 87 14 66 • FAX: 258 37 14 20 • TLM. 96 516 69 56

Construções da Costa.SL**PRECISA-SE**

Oficiais de Pedreiros, Serventes
c/ carta (Espanha)

Contacto: 0034657492685

EMPRESA TÊXTIL, SITUADA NO CONCELHO DE ESPOSENDE, E COM FORTE EXPANSÃO NO MERCADO, PROCURA:

**COLABORADOR PARA ÁREA DE TECELAGEM
(M/F)**

Perfil Pretendido:

- Experiência de Chefia;
- Conhecimentos aprofundados de tecnologia de fabricação de malhas (teares circulares);
- 12.º ano de escolaridade;
- Dinamismo e Responsabilidade;
- Disponibilidade para se deslocar ao estrangeiro para aprendizagem.

Envie o seu Curriculum Vitae, com carta de candidatura, para:
Zona Industrial de Fão - Rua das Pedreiras
4740 - 406 Esposende

Jornal Farol de Esposende nº 348 de 08 de Setembro de 2006

Justificação

Certifico para efeitos de publicação que, por escritura de quatro de Agosto de dois mil e seis, exarada a folhas noventa e quatro do livro de notas para escrituras diversas número sessenta e oito - A, deste cartório, Paulo Lima Ribeiro Martins, que também usa e é conhecido por Joaquim Paulo Gomes Ribeiro Martins, na qualidade de procurador de Adriano dos Santos Barreira, e mulher, Maria de Campos Ribeiro, residente no lugar do Matinho, freguesia de Forjães, concelho de Esposende, prestou as seguintes declarações:

Que, eles são actualmente, com exclusão de outrém, donos e legítimos possuidores, dos seguintes bens:

a)- Prédio rústico composto por CULTURA DE REGADIO, VIDEIRAS EM RAMADA E FRUTEIRAS, com a área de novecentos e trinta metros quadrados, situado no lugar de CAMPOS, freguesia de FORJÃES, concelho de ESPOSENDE, a confrontar do Norte com Joaquim Campos Ribeiro, do Sul e Nascente com Torcato Campos Ribeiro e do Poente com caminho, não descrito na Conservatória do Registo predial de Esposende e inscrito na matriz rústica em nome do justificante marido sob o artigo 1.449, o qual proveio do artigo rústico 306 da antiga matriz, com o valor patrimonial de 421,00 € e a que atribuem o valor de mil euros;

b)- Prédio rústico composto por CULTURA DE REGADIO, VIDEIRAS EM RAMADA E OLIVERAS, com a área de três mil cento e dez metros quadrados, situado no lugar de BAIXO, freguesia de FORJÃES, concelho de ESPOSENDE, a confrontar do Norte com Maria das Dores Miranda Torres, do Sul com Manuel Cruzeiro Torres e outros, do Nascente com Armando Alves Cruz e do Poente com Emília Alves dos Santos, não descrito na Conservatória do Registo Predial de Esposende e inscrito na matriz rústica em nome do justificante marido sob o artigo 1.060, o qual proveio do artigo rústico 2.508 da antiga matriz, o valor patrimonial de 787,29 € e a que atribuem o valor de dois mil euros; e,

c) - Prédio rústico composto por PINHAL E MATO, com a área de dez mil metros quadrados, situado no lugar da RIBEIRA, freguesia de FORJÃES, concelho de ESPOSENDE, a confrontar do Norte com Laurindo Gomes Cruz, do Sul com Mário Campos Ribeiro e dos restantes lados com Joaquim Campos Ribeiro, não descrito na Conservatória do

Registo Predial de Esposende e inscrito na matriz rústica em nome do justificante marido sob o artigo 1.541, o qual proveio do artigo rústico 3.118 da antiga matriz, com o valor patrimonial de 230,87 € e a que atribuem o valor de dois mil euros.

Que os justificantes adquiriram os citados prédios por Compra meramente verbal que fizeram, quanto ao primeiro prédio a Arnaldo Martins e mulher Rosalina Gomes, residentes que foram no lugar de Boucinha, citada freguesia de Forjães e quanto aos restantes prédios a Manuel Pereira e mulher Emília Alves, residentes que foram no lugar da Ribeira, mencionada freguesia de Forjães, no ano de mil novecentos e oitenta, não chegando todavia a realizar-se as projectadas escrituras de Compras e vendas.

Que assim os justificantes não dispõem de título para efectuarem o registo dos referidos prédios, na Conservatória, embora sempre tenham estado há mais de vinte anos, na detenção e fruição dos citados prédios.

Esta detenção e fruição foi adquirida e mantida sem violência, e exercida sem interrupção ou qualquer oposição ou ocultação de quem quer que seja, de modo a poder ser conhecida por todo aquele que pudesse ter interesse em contrariá-la.

Esta posse assim mantida e exercida, foi sempre em seu próprio nome e interesse e traduziu-se nos factos materiais conducentes ao integral aproveitamento de todas as utilidades dos prédios, designadamente cultivando-os, utilizando-os e pagando os respectivos impostos.

É assim tal posse pacífica, pública e contínua e, durando há mais de vinte anos, facultando-lhes a aquisição do direito de propriedade dos ditos prédios por USUCAPIÃO, direito que não pode ser comprovado por qualquer título formal extrajudicial.

Nestes termos, e não tendo qualquer outra possibilidade de levar o seu direito ao registo, vem em nome dos seus constituintes justificá-lo nos termos legais.

Está conforme o original.

Cartório Notarial de Barcelos, Notário - Jorge Carlos Serro da Costa e Silva, quatro de Agosto de dois mil e seis.

O Colaborador
(Assinatura Ilegível)

Juízos de Competência Cível de Vila Nova de Famalicão

2.º Juízo de Competência Cível

Avenida Nove de Julho - 4760 - 000 1 27 Vila Nova de Famalicão
Telef: 252501400 Fax: 252501419 Mail: correio@vnfamalicao.civ.mj.pt

ANÚNCIO

1.ª Publicação

Processo: 3176/04.4TJVNF

Divórcio Litigioso

Autor: Fernanda Elisabete Fonseca e Silva

Réu: Armindo Cardoso Martins

Nos autos acima identificados, correm éditos de 30 dias, contados da data da segunda e última publicação do anúncio, citando o ré Armindo Cardoso Martins, com última residência conhecida em domicílio: Vila Cova, Barcelos, 0000-000 Barcelos, para no prazo de 30 dias, decorrido que seja o dos éditos, contestar, querendo, a presente acção, com a indicação de que a falta de contestação não importa a confissão dos factos articulados pelo(s) autor(es) e que em substância o pedido consiste, tudo como melhor consta do duplicado da petição inicial que se encontra nesta Secretaria, à disposição do citando.

Fica advertido de que é obrigatória a constituição de mandatário judicial.

St.º Adrião, 16-03-2006

N/Referência: 1417719

O Juiz de Direito,
(Alcides Rodrigues)
O Oficial de Justiça,
(Augusto Gomes)

Jornal Farol de Esposende nº 348 de 08 de Setembro de 2006

Cartório Notarial de Esposende

BARTOLOMEU ARAÚJO DE CARVALHO, Primeiro Ajudante

do mesmo Cartório em exercício de funções por vacatura do lugar de Notário

Certifico narrativamente para efeitos de publicação que a folhas vinte e três e seguintes do livro de notas para escrituras diversas número trezentos e dez - E, deste Cartório, foi exarada uma escritura de justificação, com a data de quatro de Agosto de dois mil e seis, na qual:

VITOR ALFREDO DE LIMA FARIA, residente no lugar de Faro, freguesia de Palmeira de Faro, deste concelho, JOSÉ FERNANDO DE LIMA FARIA, residente no lugar de Eira D'Ana, Rua 25 de Abril, n.º 152, referida freguesia de Palmeira de Faro, ALICE GRACINDA DE LIMA FARIA, residente no lugar do Barral, daquela freguesia de Palmeira de Faro e NATÁLIA FILIPA LIMA DE FARIA, residente na Rua Bairros Aldeamento Azul, Ent. J. Ap. 41, lugar de Cepães, freguesia de Marinhãs, deste concelho, todos casados, e todos naturais da mencionada freguesia de Palmeira de Faro, titulares dos bilhetes de identidade números 8441838, de 05/12/2002, 7585536, de 11/10/1999, 9430716, de 31/08/1999 e 8440680, de 09/02/2005, todos emitidos pelos Serviços de Identificação Civil de Braga, os quais outorgam na qualidade de únicos sócios e em representação da sociedade comercial por quotas denominada "IRMÃOS FARIA, LDA", pessoa colectiva número 500 141 428, com sede no lugar do Barral, freguesia de Palmeira de Faro, já referida, matriculada na Conservatória do Registo Comercial de Esposende sob o número sessenta e quatro mil setecentos e cinquenta e nove euros e sessenta cêntimos.

DECLARARAM:

Que, a sua representada é dona e legítima possuidora, com exclusão de outrém, do prédio urbano, composto por um pavilhão, destinado a armazém e actividade industrial, com a superfície coberta de mil e oitenta e três vírgula sessenta metros quadrados, e logradouro com a área de cinco mil setecentos e setenta e seis vírgula quarenta metros quadrados, sito no lugar de Barral, freguesia de Palmeira de Faro, deste concelho, não descrito na Conservatória

do Registo Predial de Esposende, inscrito na matriz em nome da sociedade justificante sob o artigo 1490, com o valor patrimonial IMT de 335 640, 00 euros e atribuído de igual valor.

Que este prédio foi construído por volta do ano de mil novecentos e setenta, pela sociedade justificante, numa parcela de terreno com a área de seis mil oitocentos e sessenta metros quadrados, a qual foi adquirida pela sociedade justificante, por volta do ano de mil novecentos e sessenta e oito, através de compra meramente verbal feita a Manuel dos Passos Martins, solteiro, maior, residentes que foi na freguesia e concelho de Esposende

Que a sua representada não possui título formal que lhe permita registar na competente Conservatória o identificado prédio, mas que, no entanto, entrou na posse da mesma, há mais de vinte anos.

Que, a sua representada, sempre esteve e se tem mantido na posse e fruição daquele prédio, há mais de vinte anos, nele procedendo ao comércio de materiais de construção, administrando-o, pagando os impostos, com ânimo de quem exercita direito próprio, fazendo-o de boa fé por ignorar lesar direito alheio, pacificamente, porque sem violência contínua e publicamente, com conhecimento de toda a gente, sem interrupção ou oposição de quem quer que seja.

Que, dadas as enunciadas características de tal posse, adquiriu o identificado prédio por USUCAPIÃO, não dispondo todavia, dado o modo de aquisição, de documento ou título formal que lhe faculte a prova do seu direito, base do registo que pretende fazer a seu favor

E, para suprir a falta de título prestam estas declarações para efeitos de primeira inscrição no Registo Predial.

Está conforme o original na parte transcrita, e na certificada.

Cartório Notarial de Esposende, 04 de Agosto de 2006

O Ajudante
(Assinatura Ilegível)

Setembro

Esposende

dia 16

Ópera "Bastien e Bastienne"

21h30 – Auditório Municipal de Esposende

dia 17

"Caminhada ao Monte de S. Lourenço"

10h00 – (Saída junto às Piscinas Foz do Cávado)

dias 22 e 23

Rali CDP/Esposende

dia 24

Dia Mundial do Coração

9h00 – Descida do Rio Cávado

10h00 – Caminhada

10h00 – Passeio Cicloturístico

(Saída junto às Piscinas Foz do Cávado)

10h00 – Avaliação Física e Prescrição de Exercício

11h00 – Sessão Prática sobre Primeiros Socorros

(Parque Radical)



Opinião

Paulo Gonçalves

À beira de um ataque de nervos

A crise chegou aos clubes do concelho de Esposende. O Gandra F.C. desistiu de participar no campeonato da II Distrital e, a muito custo, o "Estrelas de Faro", à última hora, arranhou um elenco directivo.

Também o F.C. Marinhos passou por dificuldades até que, após mais uma Assembleia, o problema ficou resolvido. Esposende pode, no entanto, orgulhar-se de ter uma equipa de futebol feminino na I Divisão Nacional. Cabe ao Fonte Boa dignificar as cores concelhias, numa temporada em que vamos

ter muitos "derbys" no Campeonato da Divisão de Honra Regional: A.D. Esposende, G.D. Apúlia, C.F. Fão e Forjães S.C. vão à procura dos melhores resultados.

Mas, antes dos jogos, os clubes fizeram das tripas coração. Organizaram-se festas gastronómicas para angariar verbas, para suportar as despesas da época, e foi bonito ver directores a preparar os petiscos, quem sabe, na esperança de encontrar melhor tempero para uma temporada em que nem tudo vai ser doce.

Desta forma, o nosso con-

celho caminha rumo ao futuro. Como o rio vai continuar a abraçar o mar e quando o final é feliz, é bonito saber que o desporto é uma paixão, que continua a arrastar gente de todas as idades.

Porém, convém dizer que o mais fácil é sempre criticar, por parte de quem nunca fez nada pelo desporto e que, através do mesmo, procurou um trampolim para chegar a outros voos. Só que, como não têm capacidades, acabaram por bater asas e, agora, falam por falar. Só que não entram na história

Futebol

Época 2006/2007!
Aí está o pontapé de saída!

O FC Marinhos segue na Taça de Portugal, após ter goleado por 6 - 0 o FC Mãe d'Água, equipa dos distritais de Bragança, em partida da 1.ª eliminatória, disputada no Parque Desportivo de Marinhos. Os golos da formação orientada por Jó Faria, foram apontados por Carioca (2), Luís Pedro, Cláudio, Ruisinho e Sobrinho.

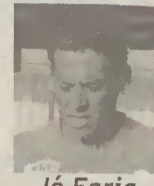

Jó Faria

Por seu lado, o Campeonato Nacional da III Divisão arranca este fim de semana e na jornada inaugural o FC Marinhos recebe no seu reduto a União Torcatense.



A. Amaro

António Amaro regressa à liderança directiva do FC Marinhos, 10 anos depois. Conhecedor das realidades do clube azul e branco, aceitou o desafio de voltar às lides desportivas do único clube do concelho de Esposende no campeonato nacional da III Divisão, Série A. O FC Marinhos mantém no plantel grande parte dos atletas que actuaram na temporada passada e também Jó Faria permanece à frente da equipa técnica, o mesmo acontece com o preparador físico Rui Vasquinho.

Por sua vez na ADE, Júlio Sérgio espera encontrar um campeonato complicado, atendendo a que muitos dos jogos se disputarão em campos pelados. É desta forma que o técnico da ADE analisa a presença dos encarnados da Foz do Cávado, no Distrital da Divisão de Honra da AF Braga. Júlio Sérgio diz, no entanto, que a sua equipa "tem tudo para terminar no 1.º lugar, embora Águias da Graça, Santa Maria e Fão sejam adversários fortes, que se reforçaram muito bem". Sabendo das dificuldades que acarreta jogar em campos pelados, Júlio Sérgio reconhece que, com muito trabalho, "este é um plantel que conheço muito bem, tem jogadores experientes, casos do Gabriel, Muchacho, Mateus e Formoso e muitos jovens que pretendem afirmar-se no futebol nacional". Na sua estreia, à frente da equipa, Júlio Sérgio levou a ADE a vencer o torneio quadrangular de Balasar (Póvoa de Varzim) e em ambos os jogos, a vitória surgiu na marcação das grandes penalidades. No primeiro jogo frente ao Bougadense, e na final ante o GD Apúlia, num jogo que terminou empatado a 1 golo, após os 90m.

Gamboa deixou a ADE para ingressar numa equipa da Liga Francesa. Ao que apurou o

Farol de Esposende, a proposta agradou ao experiente futebolista que, na época passada, tinha actuado numa formação do Luxemburgo, antes de rumar à ADE, onde jogou nas últimas jornadas do campeonato. Devido às excelentes relações entre o jogador e a Comissão Administrativa da ADE, Gamboa recebeu desde logo luz verde para tentar a sua sorte além fronteiras.

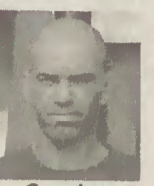

Gamboa

Divisão de Honra:

Jogos da 1.ª Jornada (dia 16 e 17 Setembro)

Forjães - Soarenses

ADE - Prado

Ninense - Fão

Martim - Apúlia

Entretanto o GD Apúlia manteve Armando Chapela na equipa técnica pela terceira época consecutiva. Este barcelense está a dar-se bem com os ares da beira-mar e, num curto espaço de duas épocas, levou o Apúlia da 2.ª Distrital até ao principal campeonato bracarense. No que diz respeito ao elenco directivo, foi constituída uma Comissão Administrativa liderada por Manuel Oliveira.

No Forjães SC, Crispim Carvalho é o novo líder da Comissão Administrativa, enquanto Canário continua a ser o técnico dos Forjanenses, que reforçaram o plantel com o objectivo de realizar um campeonato tranquilo.

O CF Fão, o clube desportivo mais antigo do concelho de Esposende, também espera realizar uma boa época na Divisão de Honra e, como diz o ditado, em equipa ganhadora não se mexe. João André na presidência e Eusébio no comando técnico.

Por seu lado, na 1.ª Distrital, assinala-se os regressos da UD Vila Chã e J. Belinho, subidas à última hora, devido à desistência de alguns clubes. Como companheiro neste campeonato vão ter o Recreativo Estrelas de Faro, que passa a contar com um novo presidente Hélder Faria, homem da terra, e que até já foi jogador do clube. Na 2.ª Distrital, o Antas FC vai marcar presença no campeonato e agora traça objectivos e procura reforços para a sua equipa.

No futebol de formação, a escola "Os Galácticos", sediada em Fão, arranca com os treinos da nova época no dia 16 deste mês, no Estádio Dr. Albino Pedrosa Campos.

Cicloturismo

Cicloturistas da ADE não param de pedalar

Tem sido uma época extremamente positiva para a equipa de cicloturismo da ADE, composta por 10 elementos. Tem pedalado em bom ritmo, em diversas provas nacionais e internacionais, o que vem no seguimento que este é um projecto com pernas para andar. Hélder Couto é o benjamim da equipa. Com 15 anos, este jovem deixou o BTT para ingressar no cicloturismo, onde tem demonstrado excelentes resultados. Também Ricardo Jorge e Ruben Nunes têm-se afirmado nesta modalidade, que, em cada dia que passa, aumenta o número de praticantes. Cada cicloturista Esposendense já pedalou esta temporada cerca de 1000km, com destaque nas provas nacionais: Clássica de Esposende, Vila Verde, Porto - Serra da Estrela e na prestigiada clássica de Vila Real - Sr.ª da Graça, na qual a ADE arrebatou o troféu

da melhor equipa da prova. Também na vizinha Espanha já é conhecido o valor da equipa ADE. La Guardia e Punte Areas foram duas provas em que estiveram em plano de destaque. As participações vão continuar no decorrer deste mês de



Ricardo Jorge, Manuel Oliveira, Hélder Couto, Ruben Nunes, Américo Carvalho, Jorge Silva e Vítor Araújo

Setembro, com a presença na clássica Porto - Vigo, com partida no dia 16, enquanto no dia seguinte com saída de Vigo e chegada a Viana do Castelo. No entanto, o cicloturismo é uma modalidade que continua, à semelhança de muitas outras, a encon-

trar problemas monetários e, por isso mesmo, a equipa ADE tem contado com apoio de vários patrocinadores da região e da Junta de Freguesia de Gandra que cede uma carrinha para transportar os atletas e as suas bicicletas para as competições. Como

modalidade amadora de sucesso no país, o cicloturismo quer pedalar rumo ao futuro, com gente de todas as idades. A liderar esta secção da ADE estão Hugo Rocha, Manuel Oliveira e Américo Carvalho.

Canoagem

Teresa Portela soma e segue!

Esta valorosa e jovem atleta conquistou mais três títulos nacionais, no decorrer do campeonato de pista, disputado em Montemor - o - Velho.

Em K1, 500 e 1000m, Teresa Portela, canoísta do Recreativo de Gemeses, arrancou bem e depois foi pagaiar até ao triunfo. A alegria chegou depois no K2, juntamente com a sua irmã Sílvia Portela, pois arrecadaram o título nacional, na distância de 500m.

A selecção portuguesa parti-

cipou no Campeonato do Mundo, que se disputou na Hungria, e os resultados acabaram por ser positivos, o que veio no seguimento do excelente trabalho levado a cabo pela Federação Portuguesa de Canoagem.

Teresa Portela, a atleta do Recreativo de Gemeses, fez dupla com Joana Sousa, do Náutico de Crestuma. O K2 foi 15.º classificado, nos 200 metros, enquanto obteve a 16.ª posição, nos 1000 metros.

Bike Trial

Um espectáculo de alto risco

Esposende acolheu o 1.º Troféu Bike Trial, no qual participaram os melhores atletas nacionais da especialidade.

Foram muitos os espectadores que assistiram, no passado dia 17 de Agosto, a este evento cheio de emoção, que decorreu no Largo Rodrigues Sampaio, em que cada movimento dos homens das bicicletas voadoras recebia o merecido aplauso.



Esta foi uma noite que agitou a cidade. O Largo acabou por ser pequeno para receber

gente oriunda dos mais diversos lugares, interessada em ver em acção atletas que fazem das bicicletas um prazer de preparar obstáculos. Daniel Sousa foi o vencedor deste troféu, Filipe Gomes, no 2.º lugar, e João Sousa, 3.º classificado, subiram ao pódio.

Super Cross

Paulo Gonçalves

Paulo Gonçalves terminou da melhor forma o campeonato de SX2, pois o piloto da Repsol Honda Team venceu a 7.ª prova, realizada em Vila Boa de Quires. Depois do azar registado em Fafe, onde sofreu uma aparatosa queda, Paulo Gonçalves encerra uma temporada cheia de emoções, em que foi 2.º classificado, na SX Elite, e 3.º na SX2. Agora é tempo de balanço. "Do ano faço um resumo positivo e com o pior momento a acontecer em Fafe, que me retirou todas as hipóteses de lutar pelo título de SX2". Paulo Gonçalves vai agora começar a preparar a sua segunda presença no mítico Lisboa-Dakar, o mais conceituado rali todo-o-terreno a nível mundial.

Forum assinalou aniversário

Apresentado projecto de recuperação do Salva-vidas

A apresentação do projecto de recuperação do Salva-vidas foi a nota de destaque do jantar que reuniu os sócios do Forum Esposendense que se juntaram para apagar as velas do 17º aniversário.

Garantindo não "ter pressa", mas que gostaria de aliar a conclusão das obras no Salva-vidas à celebração do centenário, Fernando Ferreira, presidente do Forum, apresentou o projecto para a recuperação do edifício, que espera "ver concluído o mais rápido possível, dentro da disponibilidade da Associação".

Recorde-se que em Julho deste ano foi assinado, entre o Forum e o Ministério da Defesa, um protocolo de cedência durante 20 anos, nos quais a Associação esposendense tutela a utilização do edifício, que ficará parcialmente afecto à Marinha. No piso térreo, com uma área de 161 m², funcionará o Instituto

de Socorros a Náufragos, enquanto que o Forum detém o uso da restante área, calculada em 379 m² e onde poderá fixar a sede social da Associação e será criado o Museu Marítimo, um projecto de monta. Segundo o presidente do Forum, apesar de haver ainda muito material espalhado nas casas dos pescadores, homens do mar e colecionadores, "começa a ser pouco o espaço para tanto material".

Ao longo dos quatro meses que restam para a passagem do centenário do emblemático edifício, um dos objectivos é "tentar passar para os esposendenses a mensagem de que o Salva-vidas é de Esposende. "Queremos ouvir outras opiniões e que nestes meses de construção as ideias surjam, assim como a cola-

boração de todos", reforçou.

Tendo em conta a relação sócio-cultural que a Estação estabelece com Esposende, optou-se por manter a fachada exterior ao passo que o interior, atendendo às avançadas condições de degradação, será demolido para dar espaço a novas e modernas estruturas. Nesta altura, a direcção do Forum estuda as propostas concorrentes à obra, cujo custo está estimado em cerca de 250.000 €.

Um ano de trabalho em retrospectiva

Quanto à actividade do Forum, no ano passado, destacaram-se, na história da Associação, o protocolo para a limpeza dos rios Cávado e Neiva, em conjunto com a Câ-

mara Municipal de Esposende, a empresa Águas do Cávado e as corporações de Esposende e Fão dos Bombeiros Voluntários. A recuperação do barco salva-vidas Patrão Joaquim Lopes, lançado ao Cávado em 19 de Agosto, foi um dos momentos altos do aniversário de então. Na altura, o presidente do Forum, Fernando Ferreira, afirmou a intenção de recuperar o edifício Salva-vidas para a celebração do centenário. Confirmou-se a intenção e criou-se uma nova expectativa que culminou na assinatura do protocolo com o Ministério da Defesa e que garante a recuperação integral do edifício e a instalação do Museu Marítimo bem como da sede social do Forum, se for possível, como acima já foi referido.

No que respeita a outros projec-

tos do Forum, Fernando Ferreira congratulou-se pela criação da Escola de Mergulho, um projecto lançado em Julho deste ano e que mostra "pernas para nadar".

A inclusão do Forum no programa de actividades do projecto Ciência-Viva, com a realização de passeios de barco, foi outra das notas positivas do trabalho realizado. Nota de destaque para o jornal "Farol de Esposende", que, segundo o presidente do Forum "se revela cada vez mais uma aposta ganha. Atingiu um patamar que já não se dispensa".



PUB

The English Centre

ESPOSENDE
Aprenda Inglês

Cursos: Jovens: Iniciação

Estudantes - Apoio aos liceus

Preparação para exames de Cambridge

Cursos especiais para adultos e empresas

Informações e Incrições a partir do dia 12 de Setembro das 16.00 às 19.30 de Segunda a Sexta

Telfs.: 253 961 373 • 933 256 273

Rua Eng. José Vilas Boas - Bloco A Entrada 2 (Junto aos correios)

EspoAuto
comércio de automóveis

CAMPANHA DE VERÃO

Desconto de 20% na taxa de juro - Taxa Fixa

 Audi A4 1.9 TDi Exclusive 435€* 2002 345€**	 Ford Galaxy 1.9 TDi Ghia Cx.Aut. 405€* 2002 324€**	 Opel Tigra 1.3 CDTi 375€* 2004 285€**	 V.W. Polo 1.4 TDi 270€* 2003 180€**	Mais de 200 viaturas em stock
 BMW 316i 312€* 2002 219€**	 Ford C-Max 1.6 TDCi Trend Cx.Autom. 380€* 2004 289€**	 Peugeot 206 1.4 HDi Colorline 260€* 2004 175€**	 Renault Laguna 1.9 DCi 5P 396€* 2004 306€**	COMERCIAIS
 Volvo V70 2.4 D5 613€* 2003 523€**	 Jeep Grand Cherokee CRD Limited 486€* 2001 396€**	 Peugeot 206 1.4 HDi SW 280€* 2004 190€**	 V.W. Touran 1.9 TDi Var. Trendline 485€* 2004 400€**	 Citroën Jumper 2.0 HDi 202€* 2004 111€**
 Volkswagen Golf 1.4 Trendline 320€* 2004 230€**	 Mercedes C220 CDI Station 612€* 2003 520€**	 Peugeot 307 1.4 HDi Break 355€* 2004 250€**	 Renault Mégane 1.5 DCi Lux.Dyn.BK 380€* 2004 289€**	 Opel Corsa 1.3 CDTi Van 170€* 2004 80€**
 Ford Focus 1.6 TDCi Sport SW 385€* 2005 297€**	 Opel Corsa 1.3 CDTi 270€* 2005 180€**	 Opel Astra 1.7 CDTi Elegance 380€* 2004 289€**	 Renault Mégane 1.4 Cabrio 250€* 2002 165€**	 Renault Clio 1.5 DCi Van 245€* 2004 139€**
 Renault Kangoo 1.9 Confort 134€* 2002				

* Valores para 72 meses s/ entrada inicial
** Valores para 72 meses c/ 5.000€ de entrada

ESPOSENDE

Lugar do Bouro, Gandra

4740 - 472 Esposende

Tel. 253 969 180 - Fax 253 969 184

www.espoauto.com

VIANA DO CASTELO

Rua de Monserrate, 270

4900 - 355 Viana do Castelo

Tel. 258 847 014 - Fax 258 847 016

espoauto@espoauto.com

PORTO

Circunvalação, 10381 - 4250 - 151 Porto

(por trás da Blockbuster / Rox)

Tel. 22 831 0475 - Tlm. 917 227 268



Editorial

CAROS ASSOCIADOS,



A higiene e segurança alimentar começa a ser um fenómeno emergente no vocabulário dos portugueses, pela delicadeza do próprio assunto, em termos de saúde pública.

AACICE, tem tido especial preocupação com este sector, na certeza que é imprescindível ter estabelecimentos de extrema qualidade, que atraiam cada vez mais visitantes ao nosso concelho, permitindo uma evolução constante

do tecido empresarial de Esposende.

Nas visitas periódicas que fazemos aos nossos Associados, temos sentido quais as suas principais preocupações, de forma a, podermos ajudar a melhorar as suas condições de trabalho, e a dinamizar as suas empresas.

Através de uma análise profunda dos nossos serviços ao sector, constatamos que a principal preocupação se prende de forma generalizada, com a vontade em modernizar em termos de higiene e segurança alimentar, tornando as empresas cada vez mais competitivas num mercado extremamente exigente e concorrencial. Este é um assunto que pela sua sensibilidade prende certamente a atenção de todos, sendo normal questionarmo-nos sobre a qualidade dos serviços a que recorreremos no sector alimentar, que infelizmente são alvo de violentíssimos ataques por parte dos órgãos de comunicação social, alarmando por vezes populações inteiras.

Queremos que em Esposende tudo seja diferente, destacando-nos pela positiva e assumindo um lugar cimeiro através de provas dadas de qualidade neste sector. Assim sendo, colocaremos à disposição, já durante o mês de Setembro, de todos os estabelecimentos do sector alimentar, nossos Associados, um serviço de apoio técnico na área de segurança e higiene alimentar, através de técnicos especializados, que prestarão apoio em acções de análise e diagnóstico, verificação do cumprimento de boas práticas de higiene e esclarecimento da Legislação e de outras questões pertinentes nesta área.

Estamos certos que assim poderemos dar mais um contributo para continuar a prestigiar todos aqueles que querem o melhor para as actividades económicas de Esposende.

O Presidente,

José Faria

Serviços ao Associado

- Apoio jurídico;
- Consultoria Económica e Fiscal;
- Constituição de Empresas;
- Pedidos de certificados de admissibilidade de firmas;
- Execução de projectos de investimento;
- Candidaturas aos programas de incentivo em vigor;
- Registo de Marcas e Patentes, insígnia e nome de estabelecimento;
- Licenciamentos de publicidade dos estabelecimentos;
- Pedidos de título de registo ou certificados de classificação de industrial de construção civil (alvarás);
- Boletim informativo (edição mensal);
- Contratos de trabalho, compra e venda, exploração, etc.;
- Cadastro comercial - Inscrição e actualização de registo;
- Livro de reclamações;
- Formação profissional contínua de activos; Formação de qualificação profissional;
- Licenciamento Industrial de estabelecimentos industriais
- Consultoria Técnica em processos de decisão de investimentos;
- Instrução de processos para obtenção de licenças sanitárias;
- Recrutamento e selecção de pessoal para as empresas, orientação profissional dos desempregados (UNIVA - Unidade de Inserção na Vida

A RELAÇÃO DA EMPRESA COM OS SEUS COLABORADORES

Uma empresa responsável não se limita a respeitar os direitos dos trabalhadores, consolidados na legislação laboral e nos padrões da OIT (Organização Internacional do Trabalho), ainda que esse seja um pressuposto indispensável.

Assim sendo, e numa abordagem dos direitos consagrados no Código de Trabalho aprovado pela Lei nº99/2003, de 27 de Julho e na Lei nº35/2004, de 29 de Julho, nesta edição iremos debruçar-nos sobre:

FORMAÇÃO PROFISSIONAL – Artigo 123º e ss do Código de Trabalho

A empresa deve investir no desenvolvimento pessoal e profissional dos seus colaboradores, bem como na melhoria das condições de trabalho.

O empregador deve proporcionar ao trabalhador as acções de formação profissional adequadas à sua qualificação. Deve, ainda, promover e organizar a formação na empresa, através do investimento em capital humano, estruturar planos de formação adequados às qualificações dos seus trabalhadores, bem como assegurar o direito à informação e consulta dos trabalhadores e seus representantes, relativamente à execução dos referidos planos.

Direito Individual à Formação

O Código do Trabalho garante o direito individual à formação, prevendo a criação de condições objectivas para o seu efectivo exercício, independentemente da situação laboral do trabalhador.

O Código de Trabalho Estabelece como principais objectivos para a formação profissional os seguintes:

- Garantir uma qualificação inicial a todos os jovens que ingressem ou pretendam ingressar no mercado de trabalho;
- Garantir o direito individual à formação profissional, independentemente da situação laboral do trabalhador;
- Promover a formação contínua dos trabalhadores, enquanto instrumento para a competitividade das empresas e para a sua valorização profissional;
- Promover a qualificação ou a reconversão profissional de pessoas com deficiência, resultante de acidentes de trabalho;
- Promover a integração socioprofissional de grupos com particulares dificuldades de inserção;

O trabalhador deve participar de forma diligente nas acções de formação profissional promovidas pelo empregador, podendo apenas recusar-se caso se verifique motivo atendível.

No âmbito da formação contínua devem ser garantidas ao trabalhador um número mínimo de 35 horas anuais de formação certificada, que pode ser realizada através de uma ou mais acções.

A área em que é ministrada a formação profissional pode ser fixada por acordo, e na falta deste, é determinada pelo empregador, se for afixada pelo empregador, a área de formação tem de coincidir ou ser afim com a actividade desenvolvida pelo trabalhador nos termos do contrato

Planos de Formação

O empregador deve elaborar planos de formação, anuais ou plurianuais, com base no diagnóstico das necessidades de qualificação dos trabalhadores.

O plano deve especificar nomeadamente os objectivos, as acções que dão lugar à emissão de certificados de formação profissional, as entidades formadoras, o local e horário de realização das acções.

Estas disposições não se aplicam às microempresas.

Relatório Anual de Formação Contínua

O empregador deve elaborar um relatório anual sobre a formação contínua, indicando o número total de trabalhadores da empresa, trabalhadores abrangidos por cada acção, respectiva actividade, acções realizadas, seus objectivos e números de trabalhadores participantes, por áreas de actividade da empresa, bem como os encargos globais da formação e fontes de financiamento.

Envio do Relatório de Formação Contínua

Deve ser apresentado à IGT até 31 de Março de cada ano. No caso de pequena média ou grande empresa, o empregador deve apresentar o relatório anua de formação contínua por meio informático.

O empregador deve manter um exemplar do relatório durante cinco anos.

NOVOS ASSOCIADOS

- Davide Pilar-Unipessoal Lda.
- C.J.T Construções Lda.
- Irmãos Neiva Maciel Construção Civil Lda.
- SIMIANO IN DUE PIZZARIA Lda.
- António da Silva Cardoso
- Martinho Araújo Gomes
- António Maria Miranda Oliveira
- Celso Manuel Gonçalves Pereira
- Sociedade de Construções Oramares Lda.
- Baptista Macedo Construções Lda.
- João Carlos Gonçalves Leite
- Pedro Gomes de Miranda
- Capitão & Capitão Construções Lda.
- J.S.B e Filhos Lda.
- Maria Amélia Eusébio dos Santos Cruz
- Orotava II-Imobiliária, Lda.

Agenda Fiscal para Setembro

11

IVA

Regime normal mensal - Entrega das declarações relativas às operações efectuadas no mês de Julho no exercício da sua actividade, no caso dos sujeitos passivos cujo volume de negócio seja igual ou superior a 498.797 euros no ano civil anterior.

20

IRS / IRS Imposto de Selo

Fim do prazo da entrega da Declaração de Retenções na Fonte IRS/IRC e Imposto do Selo com as retenções efectuadas no mês anterior.

Data limite do pagamento das retenções efectuadas no mês anterior, declaradas na Declaração de Retenções na Fonte de IRS/IRC e Imposto do Selo.

IRS - Pagamentos por Conta

Segundo pagamento por conta relativo ao exercício do ano 2006, para os sujeitos passivos com rendimentos da categoria B (rendimentos empresariais e profissionais).

29

IRC - Pagamentos por Conta

Segundo pagamento por conta do imposto relativo ao ano de 2006 ou entrega da declaração de limitação do pagamento por conta.

ESTÁGIOS

Inscrições Abertas

No âmbito dos cursos EFAS - Educação e Formação de Adultos, financiados pelo Fundo Social Europeu e Estado Português ao abrigo do Programa Operacional da Região do Norte, que decorrem na nossa instituição, informamos que se encontram abertas as inscrições para as empresas interessadas, na admissão de estagiários nas seguintes áreas:

SERVIÇO DE ANDARES EM HOTELARIA

O **Empregado(a) de Andares** é o profissional que, com base nas normas e técnicas de limpeza, arrumação e de higiene e segurança, efectua o serviço de higienização e arrumação de quartos e espaços comuns, bem como o demais serviço de andares nas unidades hoteleiras, podendo ainda, e complementarmente, efectuar o serviço de roupa e lavandaria.

Actividades Principais

- Efectuar o serviço de limpeza e arrumação de quartos e espaços comuns
- Efectuar o serviço de lavandaria e roupa nas unidades hoteleiras
- Apoiar a gestão dos aprovisionamentos e realizar algumas tarefas relativas à manutenção e conservação das instalações hoteleiras



O estágio decorre sem qualquer encargo para a empresa acolhedora e terá a duração de 360 horas, estando previsto o seu início para o dia 18 de Setembro de 2006. Caso a sua empresa esteja interessada em admitir um estagiário preencha a sua ficha de inscrição junto dos Serviços da ACICE.

Higiene e Segurança Alimentar

Ao Sector Alimentar colocam-se hoje desafios e exigências ao nível da segurança alimentar que originam uma nova lógica na gestão e na abordagem do trabalho. Actualmente, o decreto lei n.º 67/98 estabelece que: "As empresas do sector alimentar devem identificar todas as fases das suas actividades de forma a garantir a segurança dos alimentos e velar pela criação, aplicação, actualização e cumprimento de procedimentos de segurança adequados." Assim sendo, todas as empresas do sector alimentar têm que possuir um Sistema de Autocontrolo que garanta o cumprimento das regras necessárias para manter os alimentos em bom estado desde a produção primária até ao consumo final. No entanto, com a publicação do Regulamento (CE) n.º 852/2004 iniciou-se um período de adaptação à nova legislação, mais exigente que a actualmente em vigor, tornando obrigatório o cumprimento dos requisitos do sistema HACCP. O HACCP é um sistema preventivo de segurança dos alimentos e tem como objectivo principal a prevenção de acidentes causados por intoxicações alimentares. A implementação do HACCP tem por base informação concreta e objectiva de cada empresa. Deve abranger todos os funcionários, sendo que o sucesso da implementação está directamente relacionado com o seu empenho e comprometimento.

AACICE disponibiliza a partir do corrente mês um departamento de apoio, inspecção e acompanhamento técnico, aos seus associados no âmbito da Higiene e Segurança Alimentar, criado no sentido de dar cumprimento às disposições legais em matéria de Segurança e Higiene Alimentar, em estabelecimentos onde existe manuseamento de produtos alimentícios.

Assim, os associados interessados, podem solicitar nos serviços da ACICE, uma visita do técnico qualificado para avaliar as condições funcionais e higieno-sanitárias da unidade e verificar o cumprimento de boas práticas de higiene e fabrico por parte dos funcionários. Estas visitas, serão complementadas com um plano de formação para os empresários e funcionários.

Regulamento das Condições Higiénicas e Técnicas a Observar na Distribuição e Venda de Carnes e Seus Produtos

Foi publicado no Diário da República, 1.ª série, de 31 de Julho p.p. o Decreto-Lei n.º 147/2006 que aprova o Regulamento supracitado.

O diploma legal em referência entrou em vigor no dia seguinte ao da sua publicação, com excepção do regime relativo ao cartão de manipulador de carnes e seus produtos, em matéria de higiene e segurança alimentar, cujo uso apenas se torna obrigatório dois anos após a data da publicação, e revoga os Decretos-Leis n.ºs 402/84, de 31 de Dezembro, e 158/97, de 24 de Junho, alterado pelos Decretos-Leis n.ºs 155/98, de 6 de Junho, e 417/98, de 31 de Dezembro.

Pede-se a atenção para a alteração do regime sancionatório, designadamente, a distinção entre a punição estabelecida para as pessoas singulares e para as pessoas colectivas.

Relativamente ao novo Regulamento é de realçar:

- O alargamento do âmbito de aplicação no que se refere aos géneros alimentícios e aos alimentos para animais, pré-embalados, susceptíveis de serem vendidos nos locais de venda de carnes e seus produtos;

- A obrigatoriedade de formação em matéria de higiene adequada à actividade profissional por parte de todos aqueles que manuseiam alimentos (art.ºs 26.º e ss);

- Uso obrigatório – a partir de 31/7/2008 – de cartão de manipulador de carnes e seus produtos, em matéria de higiene alimentar (art.º 28º do Regulamento e art.º 9.º/2 do D.L. n.º 147/2006).

Curso de Técnico/Condutor de Obra

DEFINIÇÃO:

O Técnico de Obra/Condutor de Obra é o "profissional que participa no planeamento e organização de trabalhos de construção civil e obras públicas e orienta e controla a sua execução em obra".

Redacção da Portaria n.º 466/2003 de 6 de Junho.

OBJECTIVOS:

Melhorar as competências dos profissionais na área de Construção Civil e Obras Públicas, nomeadamente, aquelas que se manifestam necessárias ao planeamento, organização e execução das obras.

DESTINATÁRIOS:

Profissionais da Construção Civil, que pretendam melhorar e actualizar as suas competências e adquirir novas competências com vista à obtenção do Certificado de Aptidão Profissional na Categoria de Técnico/Condutor de Obra e detentores da Caderneta de Competências.

PROGRAMA:

1. Desenho Técnico de construção civil/Organização do projecto

- < Desenho Técnico (18 horas)
- < Organização do Projecto (12 horas)

2. Tecnologia da construção, Equipamentos e materiais

- < Tecnologia e Processos de Construção (21 horas)
- < Patologias da Construção (9 horas)

3. Infra-estruturas técnicas

- < Projecto de Especialidades (18 horas)
- < Instalações Especiais (12 horas)

4. Medição e Orçamento

- < Mão de Obra, Equipamentos e Materiais (18 horas)
- < Gestão de Stocks (12 horas)

5. Planeamento, preparação e controlo da obra

- < Estaleiro (12 horas)
- < Implantação da Obra (9 horas)
- < Plano de Trabalhos (12 horas)
- < Faseamento na Construção (6 horas)
- < Organização do Trabalho (9 horas)
- < Controlo da Qualidade (6 horas)
- < Avaliação de Desempenho (6 horas)
- < Comunicação e Relações Pessoais (6 horas)

6. Segurança e Higiene na Construção

- < Segurança e higiene na construção (30horas)

DATAS/HORÁRIO: Pós-laboral
Seg, Qua e Sex-Feira

DURAÇÃO: 216 HORAS
27/Set/2006 a 14/Fev/2007

CONTACTOS:

ACICE – Associação Comercial e Industrial do Concelho de Esposende
Lgo. Comandante Oliveira Martins, 18
4740-211 Esposende
Telef.: 25396227 / 253965769 Fax: 253962150
e-mail: acice@acice.pt www.acice.pt



Curso reconhecido pelo IEFP com qualidade técnica pedagógica e relevante para o processo de reavaliação de candidatos, através da certificação individual pela via da experiência

Registo de trabalho suplementar

Dá-se conhecimento de que foi publicada no D. R., I série, de 13/7/2006, a Portaria n.º 712/2006, que aprova o modelo de registo de trabalho suplementar previsto no n.º 2 do art.º 188.º da Lei n.º 35/2004, de 29 de Julho (regulamenta a Lei n.º 99/2003, de 27 de Agosto, que aprovou o Código do Trabalho).



ACICE Informa



Microsoft Word - Avançado

OBJECTIVOS:

Aplicar as novas ferramentas desta aplicação no seu posto de trabalho, nomeadamente macros, modelos, impressões em série, etc.

DESTINATÁRIOS:

Profissionais activos que sintam necessidade de actualizar e aperfeiçoar os seus conhecimentos nesta área.

PROGRAMA:

- Utilizar formação avançada de caracteres e parágrafos
- Criar e alterar modelos
- Trabalhar com gráficos
- Trabalhar com imagens
- Objectos ole
- Utilizar marcadores e campos
- Utilizar acessórios de documentos
- Partilhar informações
- Colaborar num grupo de trabalho
- Ordenar documentos / funções de ordenação
- Trabalhar com dados e tabelas

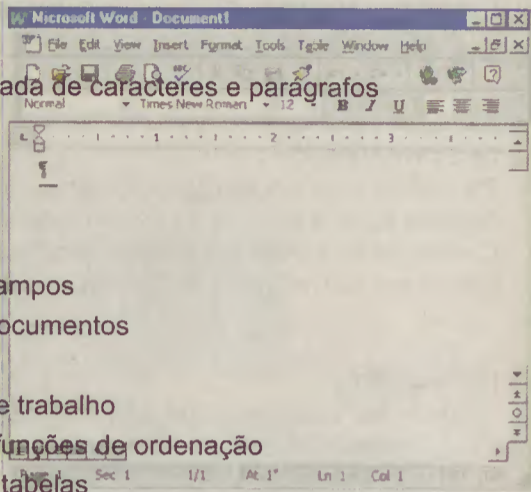

DATAS / HORÁRIO:

Início: 2.º Semestre de 2006
Horário: Pós-Laboral

DURAÇÃO:

30 HORAS

REGALIAS:

Subsídio de Alimentação em função do número de presenças diárias

CONTACTO:

ACICE - Associação Comercial e Industrial do Concelho de Esposende
Largo Comandante Oliveira Martins, n.º18 - 4740-211 Esposende
Telefone: 253965769 Fax:253962150
E-mail: acice@acice.pt



Microsoft Excel - Avançado

OBJECTIVOS:

Utilizar correctamente e implementar no seu posto de trabalho ferramentas avançadas do Excel, nomeadamente Macros, Tabelas dinâmicas, fórmulas composta, etc.

DESTINATÁRIOS:

Profissionais activos que sintam necessidade de actualizar e aperfeiçoar os seus conhecimentos nesta área.

PROGRAMA:

- Trabalhar com dados em listas
- Utilizar destaques
- Utilizar as funções de procura e da base de dados
- Trabalhar com tabelas dinâmicas
- Fazer Projeções de dados
- Analisar dados
- Fazer uma auditoria a folhas
- Proteger folhas de cálculo e livros
- Filtrar e consultar dados
- Trabalhar com macros
- Gerir macros
- Trabalhar com modelos
- Importar e Exportar informações
- Objectos ole
- Utilizar o Excel com um grupo de trabalho

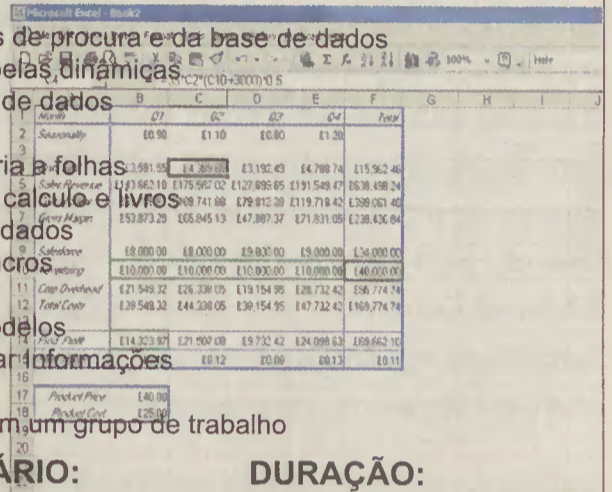

DATAS / HORÁRIO:

Início: 2.º Semestre de 2006
Horário: Pós-Laboral

DURAÇÃO:

30 HORAS

REGALIAS:

Subsídio de Alimentação em função do número de presenças diárias

CONTACTO:

ACICE - Associação Comercial e Industrial do Concelho de Esposende
Largo Comandante Oliveira Martins, n.º18 - 4740-211 Esposende
Telefone: 253965769 Fax:253962150
E-mail: acice@acice.pt

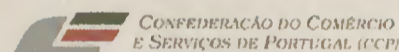
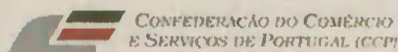
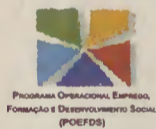

Bolsa de Emprego

EMPREGADA BALCÃO

C/s Experiência Profissional
Dinâmica e responsável
Zona de Apúlia

COMERCIAIS

C/s Experiência Profissional
Facilidade de Comunicação
Várias Zonas

APRENDIZES PADEIROS |

PASTELEIROS

M/F - Diurno / Nocturno
Zona de Apúlia

EMPREGADA DE LIMPEZA

C/ s Experiência Profissional
Zona de Apúlia

DISTRIBUIDORES DE PÃO

M/F
C/s Experiência Profissional
Dinâmicos e responsáveis
Carta de Condução

PADEIROS / AMASSADORES

M/F
C/s Experiência Profissional
Zona de Apúlia

APRENDIZ / OFICIAL

M
C/s Experiência Profissional
Dinâmico e responsável
Área da Construção Civil

COLABORADORES

Para fabrico e montagem de sistemas de conduta de ventilação
Preferência c/ carta de condução
Zona de Esposende

EMPREGADOS DE MESA

M/F
C/ Experiência Profissional
Zona de Apúlia

AJUDANTE DE COZINHA

C/s Experiência Profissional
Vontade de Aprender
Zona de Apúlia / Esposende

OPERADORES DE MÁQUINAS DE

BORDAR

C/s Experiência Profissional
Zona de Fonte Boa

EMPREGADO PARA CAFÉ

C/s Experiência Profissional
M/F
Zona das Marinhas

