

# farol de esposende

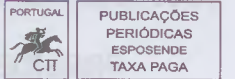

Bimensal • 0,50 • Proprietário: Forum Esposendense • Director: Nogueira Afonso • Director-Adjunto: Rua Reis • Sai às Sextas-feiras • Ano 15 • N.º 316 • 18 de Março de 2005



## Destaques

### Eleições na Ordem dos Advogados em Esposende

(Ler pag.2)

### Instituto de Socorros a Náufragos entrega Condecorações

(Ler pag.10)

### Projecto de Educação Ambiental 2004/2005 Semana do "Verdinho"

(Ler pag.13)

### Câmara Municipal de Esposende, Cria Serviço de Atendimento a Jovens

(Ler pag.16)

### Estudo sobre o Litoral Minhoto, apresentado no Rotary Clube de Esposende

(Ler pag.17)

## Semana Santa

Quinta-feira — Procissão do Encontro  
Sexta-feira — Procissão do Enterro  
Sábado — Vigília Pascal

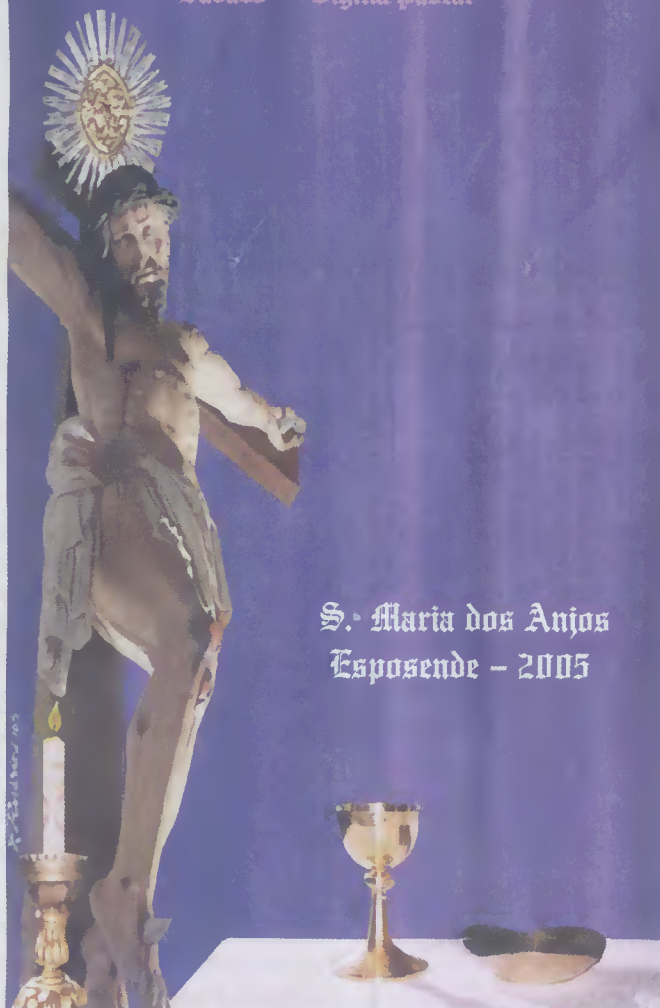

S. Maria dos Anjos  
Esposende - 2005

Organizadas pela Confraria do Santíssimo Sacramento, com a colaboração da Santa Casa da Misericórdia de Esposende, da Câmara Municipal de Esposende e da Junta de Freguesia de Esposende, decorrerão, a partir do próximo Domingo, dia 20 de Março, as tradicionais cerimónias da Semana Santa de Esposende. Este evento constitui, para além do seu inegável cariz religioso e de fé, um excelente cartaz turístico e de promoção do Concelho, trazendo até nós largas centenas de forasteiros, nomeadamente da nossa vizinha Espanha.

As cerimónias deste ano, mantêm o programa do ano passado, com a excepção de não ser possível assistir à execução da "Via Crucis", de Liszt.

O ponto alto destas celebrações será, certamente, o Domingo de Páscoa, dia da visita Pascal. Este ano, tal como no anterior, a visita Pascal será feita somente durante a tarde, com a saída da Igreja Matriz de 5 Cruzes, às 14 h, terminando por volta das 20 h, nos Bombeiros Voluntários de Esposende. De referir, ainda, que, da parte da manhã, será realizada a visita Pascal às Instituições da Cidade (Câmara Municipal, GNR, Junta de Freguesia, Hospital e Lar da Santa Casa da Misericórdia de Esposende).

(Cont. pag.4)



**Farol de Esposende formula votos de SANTA E FELIZ PÁSCOA a todos os Esposendenses, em geral, e aos correspondentes, colaboradores, anunciantes e leitores, em particular.**



- um novo espaço
- uma nova imagem
- o atendimento de sempre

... a sua óptica em esposende

- marcamos consultas de oftalmologia
- avaliação da sua visão através de exame-teste, por computador (grátis)
- óculos de correcção - progressivos - monofocais - bifocais
- óculos de sol - graduados
- lentes de contacto e cosméticos
- avaliação da tensão ocular
- outros artigos do ramo

**Santa e Feliz Páscoa**

Praceta da Misericórdia, Edifício Família Vinha, Loja a-b, 4740 Esposende - Telef. 253 964 281 - Fax 253 967 823

## ELEIÇÕES NA ORDEM DOS ADVOGADOS DE ESPOSENDE

Realizaram-se, no passado dia 11 de Fevereiro, as Eleições da Ordem dos Advogados de Esposende, para o triénio 2005/2007.

Apresentaram-se para o efeito duas listas, a lista A encabeçada pelo advogado Dr. Rui Pimentel, composta pela Dra. Ilidia Vale, Dr. António Isolino Loureiro, Dr. Francisco B. Marques e Dra. Gracinda Santos Rosa; e a lista B encabeçada pelo Dr. Correia de Azevedo, da qual faziam parte a Dra. Iva Viana, Dr. Pedro Martins Pereira, Dra. Maria Rosa Morais e Dra. Lurdes Carvalho.

No final da contagem saiu vencedora a lista A com 20 votos, contra 11 da lista B, sendo a actual Delegação da Ordem dos Advogados composta pelos seguintes elementos:

PRESIDENTE: Dr. Rui Pimentel  
SECRETARIA: Dra. Ilidia Vale  
TESOUREIRO: Dr. António Isolino Loureiro  
VOGAIS: Dr. Francisco B. Marques e Dra. Gracinda Santos Rosa.

Saliente-se que à Delegação da Ordem dos Advogados de Esposende compete, entre outros, a nomeação de defensores e patronos oficiosos na sequência dos pedidos formulados junto da Segurança Social.

### RECOLHAS DE SANGUE



A Associação Humanitária de Dadores de Sangue de Esposende, em colaboração com o Instituto Português de Sangue, vai levar a efeito novas colheitas de sangue. Assim, todos os beneméritos dadores poderão dirigir-se, nos dias e aos locais abaixo indicados, entre as 9:00 e as 12:00 horas, para participarem em mais um acto de solidariedade e amor ao Próximo.

20 de Março, Escola Básica de Moure, Barcelos

03 de Abril, Centro Paroquial de Barqueiros, Barcelos

10 de Abril, Junta de Freguesia de Rio Tinto

17 de Abril, Centro Social de Cristelo, Barcelos

### AGRADECIMENTO

MARIA DA COSTA FERREIRA

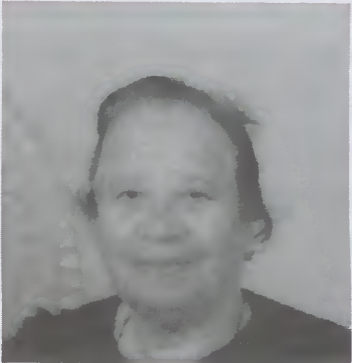

A Família, vem por este meio e muito reconhecidamente, agradecer a todas as pessoas que lhe manifestaram o seu pesar e solidariedade aquando do falecimento, funeral e Missa do 7º dia do seu ente querido, bem como às que por qualquer outro modo se associaram no momento da sua dor.

A FAMÍLIA

### AGRADECIMENTO

MARIA DA TORRE



A Família, vem por este meio e muito Reconhecidamente, agradecer a todas as pessoas que lhe manifestaram o seu pesar e solidariedade aquando do falecimento, funeral e Missa do 7.º dia do seu ente querida, bem como às que por qualquer outro modo se associaram no momento da sua dor e aproveita para pedir desculpa por qualquer falta inconsciente e involuntariamente cometida.

Vila-Chã, 2 de Março de 2005

A FAMÍLIA

## TESOURADAS

Por Neco

### “COISAS DE BARBEIROS”

Quem te viu e quem te vê. Quem te conheceu como eras e quem te vê como és. Os anos passados não te envelheceram, renovaram-te, e os anos por ti não passaram.

*Porque o passado foi destruído.*

*Já vão longe as tuas tradições, já vai longe o teu povo com usos, costumes, tipicismo e bairrismo. Já se diluíram no tempo as tuas instituições e já assististe impávida e serena ao partir daqueles que te amaram e que te deram vida calcorreando as tuas estreitas artérias de típica calçada (à portuguesa) suportaste o esventrar do teu solo ao descaracterizar dos teus lugares, ao despedaçar do teu “coração” e ao transferir dos teus marcantes pontos de reunião; enfim! És uma vila velha e uma cidade nova, por isso tiveste o condão de não envelhecer. És da Nossa Esposende de que estou a falar e é para ela a quem dirijo estas palavras. És que eu conheci esta Esposende com o rego da pita, com o matadouro, campo do Rites, o campo do rego, a ribeira, a junqueira, a cadeia, a lagoa e tantos outros lugares que a nova geração ignora. Nunca a cangosta de trás-os-açougues, a viela da neta, o beco doce ou a rua do perfume (rua esta que assistia diariamente a autênticas cenas de pugilato com gritos de aqui – del – rei quando maridos com excesso de tigelinhas assentavam as costuras às mulheres) pensavam ser substituídas por nomes mais sonantes e com casas de cidade. Concerteza que a cangosta de trás-os-açougues ainda hoje seria vedeta se ostentasse como galardão os “rojões” da forja do Agostinho Ferreiro. A voragem do progresso e do “retrocesso” engoliu o inevitável e o evitável. O evitável porque ideias megalómanas destruíram fachadas antigas, praças e monumentos, quase fazendo desaparecer a velhinha vila e que com um pouco de bom senso poderiam ser preservadas para que vindouros se pudessem orgulhar do passado da sua terra. Assim, serás uma terra sem história, a história do passado não se faz com a destruição do mesmo. Agora vou apontar o dedo a coisas que ao natural são bonitas, mas têm que ter limpeza. A mata e a selva são bonitas mas é no lugar delas no sertão, na Amazónia ou na África com macacos e toda a espécie de animais selvagens, mas a “selva” aqui em Esposende requer limpeza e como os macacos que temos não a querem habitar é preciso limpar para que o turista que o nosso turismo alicia para fazer férias em Esposende quando chegar à rotunda sul e se sinta atraído pelo pôr do sol não se sinta enganado pelo “slogan” (o tal privilégio da natureza) É da junqueira mais propriamente da nossa beira-rio da qual estou a “falar”. É mau para o turismo Esposendense e até é mau cartaz para os restaurantes e para a residencial que lhes ficam na frente. Pertença a quem pertencer aquele espaço a verdade é que precisa de máquinas em operação de limpeza.*

*Já por mais de uma vez aqui nesta coluna falei da cruz que em cima a fachada sul da igreja da Misericórdia, e se não estou enganado foi considerada de monumento nacional. Já lá vão quase quatro anos que um temporal partiu os braços à tal cruz e até agora não foi reparada. Quem é que não quer ver? Quem é que não vê? Cegueira ou desleixo?! Não deixem degradar o pouco que podemos oferecer a quem nos visita! E já é tão pouco!*

*A marina dos pescadores já foi local agradável e convidativo para passeio matinal ou para passeio de tarde baixa, hoje é local a evitar. Os compartimentos que foram feitos para guardar os apetrechos marítimos estão transformados em depósitos de sucata dos mais variados artigos como máquinas de lavar, frigoríficos velhos, etc. As redes velhas e “cofos” andam arrasto por tudo quanto é canto, pelo paredão, chão e passadiços. A erva cresce sem que os próprios interessados se dêem ao trabalho de as arrancar pelo menos frente ao espaço que ocupam. Assim não! Há contentores para meter toda essa lixeira. Não vale de nada a Casa Grande mandar limpar se o utente não colaborar. Também o relvado daquela marina voltado para a Av. Marginal é uma nódoa da cidade já há bastantes anos. Ali o desleixo de quem quer que seja mostra o pouco de quem tem ao seu encargo aquele espaço.*

*No último número deste jornal saiu uma fotografia do quartel dos Bombeiros Voluntários. Uma vergonha é o espaço que lhe fica em frente, até parece um campo de lavradio. Será uma obra prioritária o arranjo daquele espaço e com certeza que o nosso maioral estará atento já que o sonho que acalentava se esfumou.*

*Os buracos nos passeios da cidade são mais do que muitos, chama-se a atenção da Casa Grande para esse facto.*

*E por falar em buraco lembrei-me do barbeiro que certa ocasião estava a atender um cliente emigrante em França e este pediu-lhe que lhe rapasse bem os pêlos do “cu” (pescoço). Passados uns momentos pediu-lhe para aparar o mostache (bigode). O barbeiro que era matreiro e não perdia “pitada” quando chegou a ocasião de aparar o bigode pediu ao emigrante para tirar o cachimbo da boca. O cliente muito espantado, olhou para o barbeiro e informou... Mas eu não tenho cachimbo! O matreiro do barbeiro então atalhou; se o senhor tem o “cu” no pescoço, na boca concerteza que tem o cachimbo.*

*Sem comentários....*

*Não acreditam?*

*Uma Boa Páscoa para todos.*

Publicidade, colaboração e novas assinaturas podem ser feitas na Redacção

Preços do «Farol de Esposende»: Assinatura Anual – País 12,00 Euros; Estrangeiro 13,00 Euros; Número avulso 0,50 Euros; Assinatura de apoio a partir de 15,00 Euros  
«FAROL DE ESPOSENDE» - Quinzenário • Propriedade: Forum Esposendense - Associação Cívica para o Desenvolvimento e Progresso do Concelho de Esposende • Sede e Redacção: Rua da Nogueira, 15 – 4740 – 243 Esposende – Telefone/Fax 253964836 • NIPC: 502 416 360 • Direcção do Forum Esposendense: Fernando Ferreira, José Alberto Silva, José REis Loureiro, Augusto Silva, Manuel Ferreira, António Viana, David Cruz e Paulo Faria.  
• Redactores Permanentes: João Migueis, A. Miquelino, José Felgueiras, José Laranjeira, Dr. A. Bermudes, Dr. Rui Cavalheiro • Colaboradores Permanentes: Dr. Agostinho Pinto Teixeira, Dr. Albino Pedrosa Campos, Dr. Manuel A. Penteado Neiva, Manuel António Monteiro, Dr.ª Ivone B. Magalhães, Eng.º José Alexandre Losa, P.e Manuel A. Coutinho, Óscar Santos, Neco, Fernando Ferreira, Altamiro A. Marques, Dr. José Luís Azevedo, Dr. Francisco Marques, Eng.º Raúl Décio Nunes, Cruz Vermelha Portuguesa - Núcleo de Marinhas;  
• Correspondentes: Antas: Nereides Martins; Belinho: Juvenal Amorim; Curvos: Dr. Sérgio Viana; Fão: Prof. António Peixoto; Forjães: Dr. Carlos Sá; Gandra: Manuel Bernardo Santamarinha; Gemeses: Miguel Pimenta e Filipe Vila Chã; Mar (S. Bartolomeu): Dr. Maranhão Peixoto; Rio Tinto: António Ferreira Vilaça • Impressão: Graficamares, Lda. – Amares  
• N.º de Registo 114969/90 • Tiragem por Quinzena: 2.000 exemplares • email: jornalfarol.esposende@sapo.pt.



**Esposende Ambiente**

**AVISO**

**Admissão de Servente**

**(No âmbito da Operação de Estações Elevatórias de Águas Residuais (EEAR) e Estações de Tratamento de Águas Residuais (ETAR).**

A Eamb – ESPOSENDE AMBIENTE, E.M. pretende admitir, em regime de contrato individual de trabalho, na modalidade de contrato a termo certo, por seis meses, renovável, nos termos e limites da Lei aplicável, indivíduo nas seguintes condições:

**Categoria: Servente – 1 lugar**

Local de trabalho: Concelho de Esposende

Vencimento: A remuneração ilíquida mensal será a correspondente ao nível I, escalão C, da tabela salarial da empresa, no valor de 411,18€

Conteúdo funcional: Regula e assegura o funcionamento das instalações;

- Põe em funcionamento os equipamentos;
- Assiste e manobra os diversos equipamentos;
- Efectua periodicamente leituras de aparelhos de controlo e medida;
- Ensaia e executa testes do funcionamento do equipamento,
- Recebe instruções superiores sobre o funcionamento ou alterações a introduzir na instalação;
- Cuida da limpeza e lubrificação dos grupos de máquinas;
- Colabora em pequenas reparações e na manutenção da instalação;
- Comunica superiormente as anomalias ocorridas.

Habilitações literárias: Escolaridade obrigatória

**Processo de candidatura:**

As candidaturas deverão ser formalizadas mediante requerimento, dirigido ao Presidente do Conselho de Administração da Eamb – Esposende Ambiente E.M., entregue pessoalmente no Sector Administrativo da empresa, na Rua da Ribeira, na cidade de Esposende, até às 16h30, do dia 31 de Março de 2005, do qual constará a identificação completa, as habilitações literárias, o lugar a que se candidata com referência ao jornal em que foi publicado o aviso.

• O requerimento deverá ser acompanhado dos seguintes documentos: certidão comprovativa das habilitações literárias ou fotocópia da mesma; fotocópia simples do bilhete de identidade e do n.º fiscal de contribuinte.

Seleção: Entrevista pessoal.

NOTA: Serão liminarmente excluídas as candidaturas que não respeitem integralmente as regras estabelecidas neste aviso.

Esposende, 15 de Março de 2005

O Presidente do Conselho de Administração,

/Fernando João Couto e Cepa/

**AVISO - QUINTA DO MARACHÃO**

Informa-se que a Quinta do Marachão é propriedade da família Silva há mais de cem anos, a qual constituiu uma sociedade denominada Sociedade Agrícola e Comercial do Marachão, Lda, detida maioritariamente por Manuel Cardoso e Silva, para onde essa propriedade foi transferida.

O nome Quinta do Marachão está registado em nome daquela sociedade no Instituto Nacional da Propriedade Industrial com o n.º 340799, desde 04/06/2001.

Abusivamente esse nome tem vindo a ser utilizado pelo Sr. Manuel Fonseca da Cruz, também conhecido por Manuel da Pinta, para publicitar uma propriedade que possui, denominada Bouça do Rio, situada em frente à Quinta do Marachão, a quem serão pedidas responsabilidades pelo seu uso indevido.

**PALMEIRIM DE INGLATERRA**

FRANCISCO MARQUES

Este é o romance de cavalaria mais famoso, publicado no século XVI. É seu autor FRANCISCO DE MORAIS, que o editou na cidade de Évora em 1567, nos prelos de André de Burgos. Era tão alto o valor em que era tido que CERVANTES, no seu D. Quixote se lhe refere nos seguintes termos: "...e essa palma de Inglaterra se guarde e conserve como coisa única e se faça para ela outro cofre, como o que achou ALEXANDRE nos despojos de DARIO, que o destinou para nele se guardarem as obras do poeta HOMERO. Este livro, senhor compadre, tem autoridade por duas coisas: primeiro, porque é de si muito bom; segundo, por ter sido seu autor um discreto Rei de Portugal" (1). Talvez, por isso, MANUEL FARIA Y SOUSA escreveria mais tarde: "...o Palmeirim de Inglaterra, escrito por FRANCISCO DE MORAES, no tempo de D. João III, obra que alguns acreditaram ser do Rei D. João II".(2)

Na verdade, Francisco de Moraes viveu no tempo de D. João III, foi amigo íntimo do conde de Linhares, D. Francisco de Noronha, acompanhando-o como seu secretário particular, quando este em 1540 foi nomeado embaixador português em França. E aí permaneceu vários anos. Em Paris enamorou-se de uma donzela, de nome Torsy, como resulta dos DIÁLOGOS, publicados, postumamente, em 1624.

Hoje, é pacífica, a atribuição da autoria do PALMEIRIM DE INGLATERRA a Francisco de Moraes. Sobretudo, depois de WILLIAM EDWARD PURSER, em 1904, o ter demonstrado, sem margem para dúvidas, na sua obra "Palmeirim of England: Some remarks on this romance and controversy concerning its author ship,- Dublin". Mas já em 1807, ROBERT SOUTHEY, no prefácio da sua tradução do original português para inglês, defende a tese da autoria portuguesa daquela celeberrima obra.. Um dos argumentos por ele esgrimidos, em defesa da autoria portuguesa, prende-se com o facto de parte da acção se desenrolar no castelo de ALMOUROL, no rio Tejo. (3)

A controvérsia sobre a autoria da obra em causa resulta do facto de, em 1547, ter sido publicada em Toledo, em Espanha, a obra "Libro del muy efforçado cavallero Palmerin de Inglaterra hijo d'elrey don Duardos". Isto é, vinte anos antes da edição portuguesa. Salvá atribuía a sua autoria a Miguel Ferrer ou Luís Hurtado, não passando a edição portuguesa de uma versão da castelhana (4). Mas a tese da autoria portuguesa ainda se tornava mais difícil de sustentar, face à existência de uma edição francesa de 1553, saída dos prelos da cidade de Lião e outra italiana publicada em Veneza, em 1555.

Para ROBERT SOUTHEY, não é caso único as traduções saírem à luz do dia antes do próprio original. Para este autor, a intrinsecidade do PALMEIRIM DE INGLATERRA evidencia que o seu autor é português e este é FRANCISCO DE MORAES (5).

Um século mais tarde, autores como MENENDEZ Y PELAYO, o já citado PURSER, MENDES DOS REMÉDIOS, FIDELINO DE FIGUEIREDO e AUBREY BELL, entre outros, arrumaram definitivamente a questão, a favor nosso FRANCISCO DE MORAIS.(6).

Houve até quem colocasse a dúvida sobre se a edição francesa teria alguma vez existido. FRANCISCO LEITE DE FARIA escreveria em 1977 "Sobre a suposta ed. anterior, impressa na França ou em Flandres, nada sabemos dizer e duvidamos até de que tenha existido" (7).

É pena que aquele incansável investigador já não pertença ao mundo dos vivos, porque teria oportunidade de varrer aquela dúvida. É que a edição francesa não só existiu, como ainda dela existe um exemplar, pelo menos. Que se encontra em magnífico estado de conservação, adquirido, há cerca de um ano, a um alfarrabista holandês.

NOTAS:

(1) - CERVANTES, D. QUIXOTE DE LA MANCHA, tradutores Viscondes de Castilho e de Azevedo. Porto, MDCCCXXVI, PAG. 38;

(2) - MANUEL FARIA Y SOUSA, EUROPA PORTUGUESA, 1680, TOMO III, pag. 372;

(3) - ROBERT SOUTHEY, PALMERIN OF ENGLAND, 1807, vol. I, pag. xv;

(4) - D. PEDRO SALVÁ Y MALLÉN, CATALOGO DE LA BIBLIOTECA DE SALVÁ, 1872, TOMO II, pag. 84 e segs.;

(5) - ROBERT SOUTHEY, idem et ibidem;

(6) - D. MANUEL II, LIVROS ANTIGOS PORTUGUESES, vol. II, pag. 757;

(7) - FRANCISCO LEITE DE FARIA, ESTUDOS BIBLIOGRÁFICOS SOBRE DAMIÃO DE GÓIS E A SUA ÉPOCA, pag. 241.

# SEMANA SANTA 2005



## PROGRAMA

### Domingo de Ramos - 20 de Março

09h30 – Bênção dos Ramos, na Igreja da Misericórdia, seguindo-se em procissão para a Igreja Matriz, em comemoração da entrada Triunfal de JESUS, em Jerusalém.

10h00 – Missa Solene da Paixão do Senhor

11h00 – Procissão aos Enfermos

12h00 e 19h00 – Eucaristia Dominical

### Segunda-feira Santa - 21 de Março

21h00 – Concerto da Semana Santa, na Igreja Matriz, pelo Coro da Academia de Música de Viana do Castelo, Orquestra da Escola Profissional de Música de Viana do Castelo, que interpretam «REQUIEM DE FAURE», com Solistas, Coro e Orquestra.

### Terça-feira Santa - 22 de Março

20h00 – 21h00 – Celebração da Penitência

### Quarta-feira Santa - 23 de Março

21h00 – Procissão de Velas, com o andor de Nossa Senhora da Soledade, da Capela da Senhora da Saúde para a Igreja Matriz.

21h45 – Via Sacra pelas ruas da cidade, com a participação activa dos

jovens, «Grupo de Jovens Cristãos de Esposende»

### Quinta-feira Santa - 24 de Março

17h00 – Missa da Instituição da Eucaristia, com a Cerimónia do «Lava-Pés», terminando com a desnudação dos Altares, ficando o SS. Sacramento em Adoração no Horto, até às 21 horas.

21h45 – Sermão do Pretório, na Igreja da Misericórdia, pelo Rev. Dr. Luís Miguel Figueiredo Rodrigues, Director do Departamento Arquidiocesano da Catequese, donde sai o Andor do SENHOR dos Passos para o encontro com Nossa SENHORA, junto à Igreja Matriz, com respectivo sermão do ENCONTRO. A Procissão prossegue pelas habituais ruas da cidade, recolhendo à Matriz, onde termina com o sermão do Calvário.

### Sexta-feira Santa - 25 de Março

09h30 – Oração de Laudes, com a participação do Coro Gregoriano da Escola de Formação de Leigos de Esposende.

10h00 – 12h00 – Celebração do Sacramento da Penitência

15h30 – Celebração Solene da Paixão do Senhor, constituída pelo Canto da Paixão, Adoração da Santa Cruz e distribuição da Eucaristia.

21h30 – Procissão de Enterro do Senhor, com início na Igreja da Misericórdia, donde sai o Esquife em procissão até à Igreja Matriz, acompanhado do Andor de Nossa Senhora da Piedade. À chegada à Matriz, Sermão do Enterro, pelo Rev. Dr. Luís Miguel Figueiredo Rodrigues, prosseguindo a Procissão pelas ruas habituais, recolhendo à Matriz, onde termina com Sermão da Soledade, pelo mesmo orador.

### Sábado Santo - 26 de Março

10h00 – Oração de Laudes com a participação do Coral de Esposende

10h30 – 11h30 – Celebração do Sacramento da Penitência

22h00 – Celebração da Vigília Pascal, que inclui:

- Literatura da Luz  
(à porta da Matriz)
- Literatura da Palavra
- Literatura Baptismal
- Literatura Eucarística

Domingo da Ressurreição - 27 de Março

10h00 – Missa Paroquial, pelo povo, na Igreja Matriz

11h00 – Visita Pascal às Instituições da Cidade (Câmara Municipal, GNR, Junta de Freguesia, Hospital e Lar da Misericórdia)

12h00 – Eucaristia Dominical

14h00 – Visita Pascal à população, com cinco cruces, terminando nos Bombeiros Voluntários de Esposende.

20h00 – Recolha do Compasso, com a Procissão das cruces desde os Bombeiros Voluntários de Esposende até à Matriz onde, à chegada, será celebrada a Eucaristia Vespertina.

### Segunda-feira de Páscoa - 28 de Março

10h00 – Missa na Igreja Matriz, seguindo-se a Procissão de recolha das imagens de Nossa Senhora da Piedade para a Igreja da Misericórdia e Nossa Senhora da Soledade para a capela da Senhora da Saúde.



## RESTAURANTE

## DOM

## SEBASTIÃO

de Irmãos Losa, Lda.

*Santa e Feliz Páscoa  
para todos os clientes e amigos*

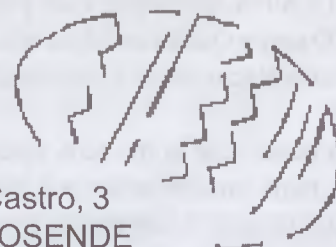

Rua Conde Castro, 3  
4740-238 ESPOSENDE  
Telefone 253 961 414

**ANTAS**por: *Neireides Martins***O PSD CONTINUA A SER O PARTIDO  
MAIS VOTADO**

A freguesia de Antas manteve a esperança política no PSD, uma constante que se repete desde 1999 e agora confirmada com as eleições para a Assembleia da República. No dia 20 de Fevereiro, um resultado favorável ao partido de Cavaco Silva, onde o número de abstenções chegou à casa dos 594 votos.

Portugal precisava de uma "sacudida" e o povo confiante num

futuro melhor, participou civicamente de uma maneira activa, descontraída e ordeira, isto a nível nacional, e agora, todos esperam o melhor do novo governo, depois de alguns anos de sacrifícios, investimentos parados e uma constante preocupação com o índice de desemprego elevado, empresas encerrando portas e as dúvidas no sector da saúde, da segurança e na educação. O décimo sétimo Governo Constitucional tomou posse no último dia 12 de Março, e no discurso de tomada de posse, o Primeiro Ministro, José Sócrates, eleito pelo PS, abordou todos os problemas nacionais e os principais a serem corrigidos.

Os resultados eleitorais de 1999, 2002 e 2005 na freguesia de Antas forma vitoriosos para o PSD. Nas últimas eleições num total de 1781 inscritos, 1187 votaram, 28 em branco e 13 nulos.

CDU – COLIGAÇÃO DEMOCRÁTICA UNITÁRIA PCP-PEV	27 votos
PARTIDO POPULAR CDS-PP	155 votos
PARTIDO HUMANISTA PH	11 votos
PARTIDO NACIONAL RENOVADOR PNR	4votos
BLOCO DE ESQUERDA BE	44 votos
NOVA DEMOCRACIA PND	26 votos
PARTIDO SOCIAL DEMOCRATA PPD/PSD	447 votos
PARTIDO COMUNISTA DOS TRABALHADORES PORTUGUESES	
PCTP/MRPP	12 votos
PARTIDO SOCIALISTA PS	417 votos
PARTIDO OPERÁRIO DE UNIDADE SOCIALISTA POUS	3 votos

Nas legislativas de 1999, o PSD contou com 430 votos, em 2002, com 606 e 2005 com 447, enquanto o PS obteve 406 em 1999, 309 em 2002 e 417 em 2005. Os números apontam uma preferência dos eleitores de Antas pelo PSD.

**FÃO**por: *A. Peixoto***FESTAS DA VILA - BOM JESUS DE FÃO**

As Festas da Vila - Bom Jesus de Fão, 2005, realizar-se-ão de 26 de Março a 4 de Abril e, segundo a comissão, teremos as melhores festas das últimas décadas.

O programa ainda não está devidamente planeado, mas podemos já anunciar algumas das iniciativas agendadas:

Conjuntos musicais; Festival de fanfarras; 1.º Festival Internacional de Folclore Infantil, Fão 2005; Grande Sessão de Fogo do Rio e na Ponte com raios laser, música e leitura de um poema, sobre Fão, durante o fogo; Animação de Rua; Desfile de Gaiteiros Galegos; Exposições de Pintura, Fotografia, Miniaturas de Casa de Fão e Arte Sacra; Mostra das Instituições de Fão com stands individuais no Cortinhal; Banda de Música; Conferências; Mostra de Landarte nas margens do Cávado; Procissão; Queima dos Judas; Dia do Bolo ( Domingo de Ramos ); Noite de Fados e o já tradicional Tapete de Flores da autoria dos Irmãos Matias.

As Conferências realizam-se no Museu D'Arte de Fão dia 30 de Março, com início às 21h00, sendo desenvolvidos os seguintes temas: "Cuidar do Património Salvar a Memória" – Dr.ª Isabel Maria Fernandes; "Bom Jesus: Fé, Arte e Festa" - Doutor José Carlos Miranda.

Visite Fão durante os dias festivos e aprecie a sua "doçura" nas pastelarias locais.

**RIO TINTO**por: *A. Vilaça***Rio Tinto vai ter autocarro**

A Câmara Municipal de Esposende deliberou atribuir um apoio financeiro a mais uma Junta de Freguesia para a compra de um autocarro. Desta vez, é a Junta de Freguesia de Rio Tinto que vai receber um subsídio de 60 mil euros da autarquia, para fazer face às despesas da compra da nova viatura.

Um apoio que o porta-voz da Junta de Freguesia, Manuel Baptista, considera "precioso" para a resolução do problema de transporte dos alunos. "O novo mini-autocarro vai solucionar as carências em termos de transporte das crianças das Escolas do 1º Ciclo e do Pré-escolar, que são cerca de três dezenas, mas vai permitir também facilitar a participação dos idosos nas inúmeras actividades desenvolvidas pela Câmara Municipal. Por outro lado, permitirá à Junta de Freguesia levar os idosos a conhecer o nosso Portugal, dado que a maior parte não tem capacidade financeira para o fazer".

O apoio às Juntas de Freguesia e às instituições concelhias para a compra de viaturas para o transporte das crianças e idosos tem sido, de resto, uma forte aposta da Câmara Municipal que, ainda, recentemente atribuiu apoios para a compra de autocarros às Juntas de Freguesia de Fão e Forjães, ao Centro Social da Juventude Unida de Marinhas e ao Centro de Intervenção Cultural e Social de Palmeira de Faro, para além de ter apoiado a Associação de Defesa, Desenvolvimento e Promoção do Centro Infantil da Escola António Correia de Oliveira (ASSINJEPE) e o Centro Social e Paroquial de Fonte Boa na compra de carrinhas.

**Eventos de qualidade**

No mês de Março efectuaram-se na propriedade particular do nosso conterrâneo, Sr Manuel Fonseca da Cruz, sita no Lugar do Marachão nesta Freguesia, dois eventos que ali fizeram afluir muita gente. O primeiro teve presença do conhecido Artista Cómico, Fernando Rocha e se elenco que proporcionou a centenas de pessoas momentos de alegria e lazer que não vão ser esquecidos tão cedo.

Depois foi festejado o Dia Internacional da Mulher, que juntou igualmente largas centenas de mulheres, a maioria das quais de localidades limítrofes. Houve jantar, música e muita animação e ao que parece tudo correu às mil maravilhas. O local presta-se de factos a eventos de vários estilos e se for bem aproveitado poderá vir a tornar-se pouco a pouco num polo de atracção em termos turísticos, se lhe forem aproveitadas as potencialidades. A verdade é que o Marachão de Rio Tinto é em termos de turismo o único caminho certo a seguir. Haja boa vontade por parte de todos. Há naquele lugar duas grandes propriedades, com árvores e vegetação lindíssimas, locais bucólicos e paradisíacos... e uma linda praia fluvial que tem merecido atenção por parte das entidades responsáveis. Pode dizer-se a finalizar que o Marachão de Rio Tinto poderá ser aquilo que quisermos que seja... e neste momento é só um dos locais de lazer mais bonitos do Norte do País. É necessário VER PARA CRER.

**FALTA DE CHUVA**

Tem sido nefastos os efeitos provocados na agricultura local. Os poços estão praticamente secos e os agricultores temem o pior. Esta situação obriga-nos a olhar a água com mais apreço. É notório o esforço da Edilidade Concelhia (e limítrofes) em melhorar a qualidade da água do Rio Cávado, que temos a felicidade de ver passar aqui mesmo "á nossa porta". Que nunca acabe de correr! Felizes por ter um Rio, mas a verdade é que nunca lhe demos o valor que merece... talvez a partir de agora seja diferente para bem nosso e dos vindouros.

**FALECIMENTO**

No passado dia 5 de Março, faleceu com a idade de 78 anos, a Sr.ª Arminda Martins Figueiredo, residente na Rua da Tomadia. Foi a Sr.ª "Arminda Bernarda" como era conhecida nesta Freguesia, membro componente do nosso Rancho Folclórico a quem devotou sempre muito apreço e muito estimada por todos. Após as cerimónias fúnebres efectuadas na Igreja da Paróquia, foi a sepultar no cemitério local. A todos os seus familiares em nome deste jornal apresento-lhes Sentidos Pêsames. *Que Descanse em Paz!*

## “ACTIVIDADE FÍSICA NA POPULAÇÃO SÉNIOR”



No âmbito do projecto nacional “Mexa-se não fique parado. Pela sua saúde”, a Câmara de Esposende e o Instituto do Desporto de Portugal realizaram uma acção de sensibilização, alertando para os benefícios do desporto na terceira idade. Esposende foi o concelho escolhido para a realização desta acção pela experiência que tem na área, nomeadamente com o projecto “O Desporto não tem idade”, que a Autarquia tem vindo a desenvolver ao longo dos anos, com a realização de aulas de capoeira e hidroginástica, dirigidas aos idosos do Concelho. O evento decorreu no dia 16 de Março com um seminário, no período da manhã e uma demonstração prática de Capoeira e Boccia, no período da tarde.

Promover a saúde, o bem-estar e hábitos de vida activa na população idosa foi o objectivo do seminário “ACTIVIDADE FÍSICA NA POPULAÇÃO SÉNIOR”, que se realizou no Auditório Municipal de Esposende.

Dirigida a responsáveis e técnicos das Instituições Particulares de Solidariedade Social, Autarcas e Professores de Educação Física e Desporto, a iniciativa visou, ainda, combater o sedentarismo e contribuir para o desenvolvimento e aplicação de

um método de trabalho coerente entre diversas instituições.

«Os benefícios da prática desportiva e da actividade física na população sénior e principais preocupações» foi o tema do primeiro painel, a cargo de Jorge Mota, da Faculdade de Ciências do Desporto e Educação Física da Universidade do Porto (FCDEF-UP), e de Carla Ribeiro, da Delegação de Braga do Instituto do Desporto de Portugal (IDP).

Por seu turno, Frederico Silva, Professor de Capoeira, e Sara Domingues, Professora de Hidroginástica, falaram sobre «A prática da Capoeira e Hidroginástica na população sénior – experiências no concelho de Esposende».

O seminário terminou pelas 12 horas, com a intervenção de Luís Ferreira, que se deslocou também da FCDEF-UP, para transmitir os seus conhecimentos sobre a «A prática de Boccia na população».

Da parte da tarde, os participantes puderam aplicar os conhecimentos adquiridos de manhã, in loco, com uma sessão prática de Capoeira e Boccia, realizada com a colaboração dos idosos que habitualmente participam no projecto da Autarquia “O Desporto não tem idade”.

## Oficinas do Museu d'Arte põem crianças a desenvolver actividades de sensibilização ambiental



O Museu d'Arte, situado em Fão, continua a apostar no desenvolvimento do seu Serviço Educativo, através da realização de um conjunto de actividades lúdico-pedagógicas, que, ao longo do ano lectivo, são essencialmente dirigidas aos mais jovens.

Durante o mês de Fevereiro, o Museu d'Arte recebeu crianças do concelho para desenvolverem actividades no âmbito do Projecto de Educação Ambiental da Câmara Municipal, uma actividade que se prolonga durante o mês de Março. Para o efeito, o Museu d'Arte tem vindo a promover pequenas oficinas destinadas às crianças dos jardins-de-infância do concelho, onde os mais novos, inspirados na temática “Quando o Velho Vira Novo”, têm dado provas da sua grande imaginação e criatividade e os resultados superaram as expectativas.

Recorrendo a materiais exclusivamente de desperdício - recolhidos por si em casa ou nas instituições que frequentam - tais como embalagens de iogurte, caixas de ovos, copos de leite, garrafas de água ou sumo, “caricas”, botões, retalhos de tecidos, revistas e jornais velhos, as crianças construíram engraçados e imaginativos fantoches, autênticas obras de arte para artistas plásticos de palmo e meio.

A esta actividade já aderiram diversas instituições do concelho, nomeadamente os Jardins-de-infância das freguesias de Belinho, Gandra, Rio Tinto, Curvos e da Santa Casa da Misericórdia de Fão, para além de outras instituições como a ASCRA (Associação Social, Cultural e Recreativa de Apúlia) e a ACARF (Associação Cultural, Artística e Recreativa de Forjães).



# ZENDIFORMÁTICA

CONTABILIDADE \* FISCALIDADE \* GESTÃO

*Deseja aos seus Clientes e Amigos uma Santa e Feliz Páscoa*

## Câmara apoia Associação Humanitária dos Dadores de Sangue

A Câmara Municipal de Esposende decidiu, numa das reuniões do Executivo, apoiar, com 8 mil e 200 euros, a Associação Humanitária dos Dadores de Sangue de Esposende, na aquisição de uma viatura.

Adelino Marques, Presidente da Associação, vê esta participação como “uma prova de que a Câmara Municipal está sensibilizada para a causa que a Associação prossegue, o que é muito gratificante para a Instituição”, por isso agradece à Autarquia o apoio concedido.

Refira-se que a Associação Humanitária dos Dadores de Sangue de Esposende, fundada em Agosto de 1994, tem como objectivo principal a recolha de dádivas de sangue e a inscrição de dadores voluntários para a sua prática habitual, bem como prestar assistência a doentes em situação de emergência. No ano da sua fundação, esta Associação efectuou 11 recolhas em 10 freguesias do concelho, tendo obtido 550 dádivas. Nos anos seguintes, o número de recolhas e de freguesias foi aumentando, tendo em 1997 atingido a totalidade do concelho. Em 2000 iniciou recolhas no concelho de Barcelos e em 2001 no município da Póvoa de Varzim. Sublinhe-se ainda que a Associação Humanitária dos Dadores de Sangue de Esposende lidera, no distrito de Braga, o número de dádivas de sangue, tendo em 2003 atingido as 4094 dádivas.

## Sala de formação para crianças e adolescentes

Já está em funcionamento, na sede da Junta de Freguesia de Antas, a sala de formação no âmbito do «Projecto Escolhas – Aprender a Ser», um espaço vocacionado para as crianças e adolescentes que se encontram em situação de risco social e de abandono precoce da escolaridade.

A Câmara Municipal atribuiu um subsídio à Junta de freguesia no valor de 5000 euros para aquisição de mobiliário para este espaço, que é frequentado por 25 jovens adolescentes, que usufruem de um conjunto de actividades de apoio psicológico, pedagógico e social, individualizado e de pequeno grupo, envolvendo de forma estratégica e fundamental a família e a escola num processo interactivo.

As crianças e jovens, que possuem idades compreendidas entre os 11 e os 18 anos, e que se deslocam, diariamente, a este espaço, são não só da freguesia de Antas, mas também de Forjães e Vila Chã.

O projecto é uma iniciativa da Comissão Social Inter-Freguesias do Norte, constituída no âmbito da Rede Social de Esposende. O objectivo é trabalhar com os menores e famílias a construção de projectos de vida que os conduza à valorização pessoal, educacional e profissional, minorizando, assim, as consequências de reprodução geracional da pobreza e da exclusão social.

O projecto, iniciado em Novembro de 2004, é promovido pela Associação Esposende Solidário e tem o seu término previsto para Dezembro de 2006.

## UMA PALESTRA! UMA REFLEXÃO!

A Associação Desportiva de Esposende foi convidada a assistir, no dia 4 de corrente mês, no Hotel Nélia, a uma sobre a problemática desportiva, orientada pelo treinador de futebol, “mister” Manuel Cajuda. Esta iniciativa foi organizada pelo “Rotary Club” de Esposende – Clube de Rotários – e na qual estiveram presentes vários individualidades interessadas pelo fenómeno desportivo. A Palestra de M. Cajuda, com a sua habitual frontalidade e transparência verbal, foi extremamente interessante, onde preponderou o sentido crítico ao “mundo complexo” que envolve o futebol profissional. A sessão terminou com o visionamento de imagens que “facetavam” um pouco das histórias contadas pelo mister ao longo da sua carreira. O Presidente da A. D. E., em nome da respectiva Administrativa, agradece o convite que lhe foi formulado e nossa presença sinquela apenas representa consideração e estima para com esta “Instituição de cariz filantrópico”, que é o Clube dos Rotários. Como proposta, seria também muito pertinente fazer uma palestra sobre a situação actual da A. D. E., as vergonhosas condições de trabalho que enfrenta no seu quotidiano desportivo, para apoiar 160 jovens desportistas esposendenses, a falta de água e o “estendal de vicissitudes” que tem vivido a nossa agremiação desportiva de Utilidade Pública. Que vantagens tem este estatuto? O “futuro a Deus pertence” e a A. D. E. tem futuro, com outros apoios autárquicos e outra política desportiva.

*O Presidente da Comissão Administrativa da A. D. E.  
Carlos Manuel Lima Barros*

## Crianças presenteadas com a peça de teatro «A Árvore»

Com o “Dia Mundial da Floresta” e o “Dia Nacional da Árvore” à porta, uma vez que se comemoram neste mês de Março, a Câmara Municipal de Esposende não podia deixar de se lembrar dos mais pequeninos. Nesse sentido, a Autarquia está a presentear as crianças da Educação Pré-escolar e do 1.º Ciclo do Ensino Básico com a peça “A árvore”, em exibição todas as Quintas-feiras do mês de Março, na Ludoteca Municipal de Esposende. Este espectáculo infantil é mais uma iniciativa do «Tempo de Recreio» que a Câmara Municipal promove mensalmente para a pequenada.

Para divertir as crianças às Terças-feiras, a Autarquia propõe a «Hora do Conto» que, este mês, é preenchida com a história “O príncipe que foi correr a sua aventura”, uma das inúmeras recolhas realizadas por Teófilo Braga, sobre o património oral e tradicional português. Este conto dá a conhecer as aventuras de um príncipe que resolve correr o mundo. Depois de muitas aventuras, chega novamente ao reino do seu pai, mas agora com a sua bela amada. “Noé, a arca e os animais”, de Andrew Clements e Ivan Gantshev, uma adaptação da passagem bíblica do Velho Testamento, para os mais novos, é outra história que preenche a “Hora do Conto”.

Estas são apenas algumas das iniciativas dirigidas à comunidade escolar que vão realizar-se na Ludoteca Municipal, em Forjães.

# ARGEA

## Gabinete de Engenharia e Arquitectura, L.da

*Deseja aos seus Clientes e Amigos uma Santa e Feliz Páscoa*

Edifício Nova Cidade

Rua D. Pedro da Cunha, 1 e 3 – Telef. 253 967 801 – Fax 253 964 876 – 4740 ESPOSENDE

# Confecções VANEX

*de José Reis Loureiro*

*Deseja a todos os  
Clientes e Amigos uma  
Feliz Páscoa 2005*

A. Valentim Ribeiro  
4740 ESPOSENDE  
Telefone 253 964 549 – Fax 253 964 547



## Suave Mar®

Mediação Imobiliária - Unipessoal, Lda. AMI - 4197

*Deseja aos seus clientes e Amigos  
uma Páscoa Feliz*



Sede: Rua Rodrigues Faria, 4 B - 4740-288 ESPOSENDE  
Tel.253 967 393/4 - 933 256 282 - Fax: 253967395  
E-mail: mediação.imobiliaria@suave-mar.com \* www.suave-mar.com  
Filial: Rua do Sol, porta 3, lote 207 - Amorosa - 4900 Viana do Castelo  
Tel.258 333 030 - 969 088 8065



# CHAVÃES

## Joias & Relógios

*Deseja a todos os seus clientes e amigos  
uma Santa e Feliz Páscoa*

Largo Rodrigues Sampaio, Tel./Fax: 253961357

Rua 1.º de Dezembro, Tel./Fax: 253965984



## VISÃO ÓPTICA

*Deseja a todos os seus clientes e amigos  
uma Santa e Feliz Páscoa*

Largo Rodrigues Sampaio, Tel./Fax: 253961357



## A LAMPREIA

A grande diversidade de peixes do Período Devónico (400 Ma) extinguiu-se antes do aparecimento dos tubarões e dos peixes ósseos. No entanto, as lampreias, sobreviveram até à actualidade, sendo os únicos representantes vivos da Classe Agnatha. São conhecidos fósseis de lampreias que remontam ao Carbonífero (340 Ma), não tendo, praticamente, sofrido alterações desde essa época. A lampreia (*Petromyzon marinus*) é assim um dos peixes mais primitivos, possuindo

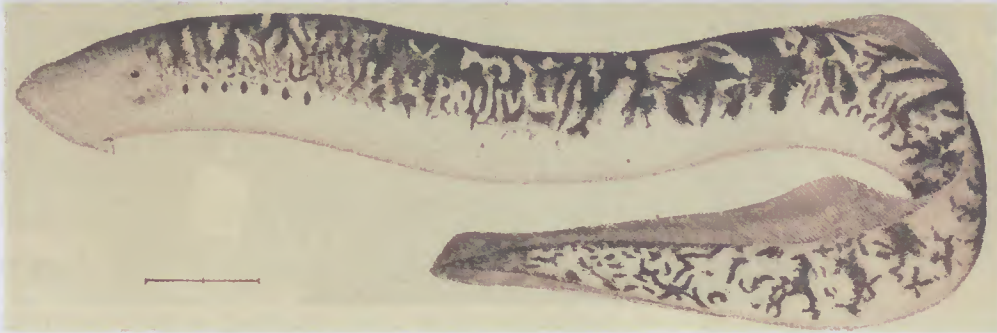

como características ancestrais um corpo cilíndrico com a boca ventral e a cauda comprimida lateralmente, bem como a ausência de barbatanas pares, de maxilar inferior e de escamas, sendo a pele revestida por uma camada mucosa.

A boca é a principal estrutura adaptativa da lampreia adulta. Tem a forma de uma ventosa reforçada por anéis cartilagosos que suportam numerosos denticulos dispostos radialmente em torno da abertura bucal. A lampreia adulta é um parasita que se alimenta do sangue e fluidos corporais de outros peixes e mamíferos marinhos. Os denticulos da boca permitem-lhe fixar ao hospedeiro e, devido ao facto de ser um fraco nadador, esta também usa a boca para se fixar às rochas quando a corrente se torna demasiado forte. Também durante a migração, a boca é usada como um meio de tracção para transpôr obstáculos ao longo do curso dos rios.

Esta espécie habita nas águas costeiras do Atlântico Norte e nos Mares Báltico, Negro e Mediterrâneo Oeste, em profundidades dos 1 aos 650 metros. Apresenta uma migração anádroma (migra da água salgada para água doce), subindo rios como o Cávado durante o inverno com fins de reprodução. O macho da lampreia usa a boca para transportar as pedras para as construção dos ninhos (em forma de ferradura). Na altura da desova, o macho e a fêmea posicionam-se lado a lado, fixos pela boca a uma pedra, enquanto a fêmea liberta os ovos e o macho os fertiliza.

A maior lampreia de que há registo media 120 cm e pesava 2500 gramas. Tinha 9 anos.

Vasco Ferreira

**SERV**  **CARROS, LDA.**

**COMERCIALIZAÇÃO, IMPORTAÇÃO E EXPORTAÇÃO  
DE VEICULOS E PEÇAS, LDA.**

*Deseja a todos os seus Clientes e Amigos  
uma Santa e Feliz Páscoa*

L. BARRAL - PALMEIRA DO FARO - 4740-591 - ESPOSENDE  
TELF. MAT. USADO - 253 969 124/126 • TEL. MAT. NOVO - 253 969 121  
TELF. ESCRT. - 253 969 120 - FAX - 253 969 129

# CONDECORAÇÕES



Conforme noticiámos numa das edições de Setembro de 2004, no passado verão, na praia de Suave Mar, Esposende, dois nadadores salvadores, em serviço na referida praia, Jorge Eiras, conhecido por "Muchacho", e Henrique Martins, terão evitado uma tragédia no dia 21 de Agosto daquele ano, quando sete banhistas correram sério risco de se afogarem, ao banhavam-se nas águas do oceano, tendo sido todos salvos pelos corajosos nadadores. Este acto heróico foi então publicamente reconhecido e louvado, tendo os seus protagonistas sido alvo de algumas singelas mas significativas distinções.

Agora, foi a vez de serem homenageados pelo Estado-Maior da Armada, na pessoa do Almirante Vidal Abreu, em cerimónia decorrida no Forte de São João Baptista, em Esposende, onde estão sedeados também os Serviços de Socorros a Náufragos, onde foi imposta a Medalha de Cobre, aos dois heróis, pelo "coragem, abnegação e humildade" postas à prova, pondo em risco as suas vidas, para salvarem as vidas de outrem.

## SEPROLIM, LDA.

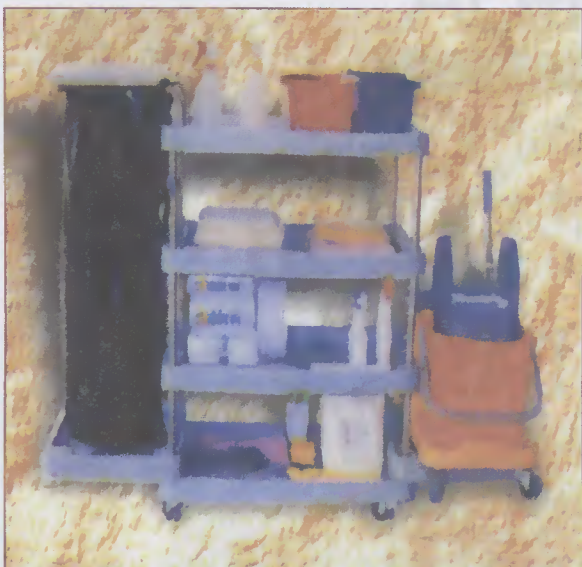

Serviços,  
Produtos, e toda  
a gama de  
equipamentos e  
máquinas para

Deseja a todos os seus  
Clientes e Amigos uma  
Santa e Feliz Páscoa

Rua de S. Miguel, 17 - 23  
Telef./Fax 253 987 049 - 253 983 953

## SIRIUS

### SERVIÇO INDUSTRIAL DE LIMPEZAS

Lavagem de Vidros e Alcatifas  
Limpezas de Escritório  
Decapagem de Solos, etc.

Também prestamos serviço de aluguer de carro com grua até

Rua S. Miguel, 17 - Telef. 253 981 405 - Apúlia - 4740 ESPOSENDE

### ASPIRADORES PROFISSIONAIS DE LÍQUIDOS E POEIRAS



Deseja a todos os clientes e amigos uma  
Páscoa Feliz

## ACIB ORGANIZOU SEMINÁRIO SOBRE INTERNACIONALIZAÇÃO

A Associação comercial e industrial de Barcelos (ACIB) organizou um seminário sobre “Internacionalização de empresas, marcas e produtos”, direccionado para as empresas com potencial de internacionalização ao nível dos produtos e criação de marcas. Com a realização deste seminário, a ACIB pretendeu dar a conhecer aos empresários as formas e apoios à internacionalização das suas empresas, às marcas e produtos. Para isso, contou com a presença de um consultor especialista que falou sobre as estratégias a seguir para internacionalizar. Este seminário inseriu-se no Plano “Acção na Indústria” que a ACIB está a dinamizar e que inclui nove seminários durante o ano de 2005, bem como a “Semana do Negócio” e boletins informativos especializados. O plano “Acção na Indústria” constitui uma intervenção inovadora assente em seminários especializados, onde a proximidade com os oradores permitirá aos participantes obterem respostas concretas aos seus problemas. Com este seminário iniciou-se um ciclo de actividades especializadas para a Indústria, com o intuito de motivar ao incremento da capacidade de internacionalizar como forma de equilibrar a actual perda de clientes e de encomendas.

# CURSOS



Para Jovens que queiram ter o 9.º Ano e uma profissão



### Cursos Disponíveis em Esposende

- **Logística e Armazenagem**
- **Instalação e Operação de Sistemas Informáticos**
- **Práticas Técnico-Comerciais**

#### Condições para entrar nos cursos

- Idade de 15, 16 ou 17 anos
- Ter o 6.º Ano Completo

#### Regalias para os Jovens

- Subsídio de Alimentação Diário
- Subsídio de Transporte
- Bolsa de Formação Mensal
- Seguro de Acidentes Pessoais
- Materiais, Livros e Consumíveis Oferecidos

Os cursos dão  
equivalência  
ao 9.º Ano



UNÃO EUROPEIA  
Fundo Social Europeu



GOVERNO DA REPÚBLICA PORTUGUESA  
Ministério das Actividades Económicas e do Trabalho  
Secretaria de Estado do Trabalho



PROGRAMA OPERACIONAL DO  
EMPREGO, FORMAÇÃO E  
DESENVOLVIMENTO SOCIAL

Informações  
e Inscrições:



- Esposende
- Largo Dr. Fonseca Lima, 2.º
- 4740-216 Esposende
- Tel: 253 964 819 \* Fax: 253 964 005
- (por cima da Caixa Geral de Depósitos)

“MAREZIA” REGRESSA A ESPOSENDE, para Reparação?, ou para Abate?



Confeitaria

marBELA  
BOMBONARIA

Largo 1.º de Dezembro, 71 • Telef. 253 963 274 • Fax 253 965 926

PASTELARIA E BOLOS  
DE ALTO REQUINTEQUALIDADE  
TRADIÇÃO  
INOVAÇÃO

Confeitaria

A Primorosa

Fundada em 1928  
(mais antiga de Esposende)

Praça do Município, 7 • Telef. 253 961 563 - Esposende

ARTE EM DOCE  
ESPECIALIDADES  
DA CASA  
E REGIONAIS

Contemplada com vários prémios internacionais pela apresentação das melhores obras de arte, feitas em doçarias e chocolate, entre elas, uma guitarra portuguesa em chocolate com o rosto de Amália Rodrigues, e a mais recente, uma árvore de natal, também em chocolate.

*Desejam uma Feliz Páscoa  
a todos os clientes*CS  
Confeitearia  
Suiça*Deseja a todos os clientes e amigos  
uma Santa e Feliz Páscoa*

Rua 1.º Dezembro, 35

4740 ESPOSENDE

Telf. 253 961 791

e-mail adesousa@clix.pt

Confeitaria NÉLIA

*deseja a todos os seus clientes  
uma Páscoa Feliz**Fabrica-se toda a qualidade de doce:*

Pão de Ló

Doce de Gema

Grande variedade de amêndoas

Caixas e ovos de Páscoa enfeitados

Amêndoas para diabéticos

Pastelaria especial de Páscoa

NÉLIA

*Doce regional  
Fabrico diário*ESPECIALIDADES  
DA CASANÉLIAS  
SARDINHAS  
PASTEIS DE FÃO  
CAVAGAS  
BISCOITARIA FINA

Telefones: 253 965 962 - 965 530

253 965 528 - 965 529

*Deseja a todos os clientes e amigos uma Santa e Feliz Páscoa*

## Projecto de Educação Ambiental 2004/2005

### Semana do "Verdinho"

*De 14 a 22 de Março*

Pela quinta vez consecutiva, a Câmara Municipal de Esposende vai usar o "Verdinho", uma das muitas personagens que fazem parte do seu projecto de Educação Ambiental, para ser o protagonista de um conjunto de actividades que já decorrem desde o pretérito dia 14 e se prolongarão até ao dia 22 de Março. Trata-se da "Semana do Verdinho", um evento intenso de actividades, cujo objectivo é sensibilizar os vários públicos para as questões ambientais.

A "Semana do Verdinho" arrancou com a iniciativa "Na horta com a Maria Repolha", uma actividade dirigida às escolas do 1º ciclo que aderiram ao projecto temático "Por uma agricultura sustentada". As crianças do 1º Ciclo do ensino básico vão ter, ainda, a oportunidade de participar na "Construção de Eco-espantalhos", uma acção no âmbito da temática "A política dos 3R's", e numa série de jogos relacionados com a floresta: "À Descoberta da Natureza". O Horto Municipal e o Museu d'Arte em Fão vão ser os palcos das delícias da pequenada.

"O Mundo dos Bichinhos", "a Clarinha no Laboratório", o "Pedi-paper pelo Ambiente" e a actividade "S.O.S. Rio Neiva" são outras das acções ambientais previstas.

O destaque da "Semana do Verdinho" vai para a iniciativa "Vamos Recuperar o Nosso Património Natural", já que inclui a reflorestação na área circundante do Menir de Antas. Por seu turno, uma "Sessão de Sensibilização sobre Limpezas Florestais é outras das actividades relevantes já que é dirigida aos agricultores, proprietários de terrenos florestais e Presidentes de Junta.

Dirigida às crianças e ao público em geral a "Semana do Verdinho" não esquece, de uma forma particular, os "Menos Jovens". Para os idosos está reservada a acção "O Ambiente não tem Idade", que terá lugar na Azenha do Minante, em Antas, e visa sensibilizar esta faixa etária para a importância dos recursos hídricos.

Juntas de freguesia, a Área de Paisagem Protegida do Litoral de Esposende (APPLE), Instituições de Solidariedade Social, corporações de bombeiros, Direcção Regional de Agricultura de Entre-Douro e Minho e Paróquias são as entidades, que empenhadamente colaboram com a Autarquia nesta iniciativa, que pretende criar o Concelho de Esposende um modelo a seguir a nível ambiental.

## «III Encontro Luso-Galaico de BTT»

A Câmara Municipal de Esposende vai promover, de 22 a 24 de Abril, o "III Encontro Luso Galaico de BTT", um evento que, a julgar pelo sucesso de edições anteriores, deverá contar com a participação de centenas de "bttistas" de vários pontos do país e da vizinha Galiza. A iniciativa congrega a realização de três passeios de BTT de dificuldades diversas, uma Maratona, acções formativas e actividades de animação.

A actividade, que conta com a colaboração das associações concelhias que desenvolvem a prática do BTT, arranca no dia 22 de Abril, com a realização de um seminário temático que decorrerá, pelas 21h30, no Auditório Municipal de Esposende. Os cuidados a ter com a alimentação, como prevenir as lesões ou os cuidados a ter na compra de uma bicicleta são alguns dos temas que vão estar em análise.

No dia 23, pelas 14h30, junto ao Parque Radical, local onde será dado início para todas as provas, será dada a partida para o «Passeio Experientes» (40 km), uma prova de exigência superior, dirigida a praticantes com um grau de preparação física elevado. Meia hora mais tarde, arranca o «Passeio Júnior» que será repetido no dia seguinte, pelas 10h00. Este circuito tem 15 Km e caracteriza-se por um percurso acessível de grau de dificuldade baixo e tem como público-alvo os mais jovens ou aqueles que estão a iniciar-se na modalidade.

O programa de Domingo, 24 de Abril, tem início, pelas 10h00, com a Maratona (90Km), uma prova de exigência elevada, dirigida a praticantes muito experientes e que decorrerá num sistema de participação autónoma, em que cada "bttista" realizará um percurso previamente marcado. A chegada dos participantes prevê-se que seja por volta das 16h00.

Às 10h30 arranca, ainda, o «Passeio Cicloturismo» (25 Km), um passeio de estrada que decorrerá a um ritmo acessível, inclusive para aqueles que não têm por hábito praticar a modalidade. Para este dia está também prevista uma acção de prevenção rodoviária. A iniciativa decorre no Parque Radical, pelas 11 horas, e tem como objectivo sensibilizar e formar as crianças para os cuidados a ter na circulação rodoviária. Para as 16h00, a organização reserva um espectáculo de Exibição de BTT, que se realiza no Parque de Estacionamento das Piscinas Foz do Cávado e consiste num programa de saltos e acrobacias em BTT.

A integrar o programa do evento está também um «Passeio Turístico» de barco, dirigido a acompanhantes dos "bttistas" e visa promover e divulgar a beleza natural que caracteriza o concelho de Esposende.

Os interessados em participar no evento devem fazer a sua inscrição no Serviço de Fomento do Desporto da Câmara Municipal de Esposende ou através do site [www.cm-esposende.pt](http://www.cm-esposende.pt), locais onde poderão esclarecer todas as dúvidas.

## Papelaria Belinha

de Noribal Balsa Súcio

*Deseja a todos os Clientes,  
Fornecedores e Amigos  
uma Santa e Feliz Páscoa*



**Av. Valentim Ribeiro, Lote A-2 - Loja 4**

**Telefone 253 963 388**

**ESPOSENDE**

## Tribunal Administrativo arquiva queixa de Vereador Socialista contra Câmara de Esposende

O Tribunal Administrativo e Fiscal de Braga proferiu despacho de arquivamento relativamente à participação do Vereador Socialista, Tito Evangelista, contra a Câmara Municipal de Esposende. Recorde-se que Tito Evangelista contestava a legalidade da aprovação do Plano de Actividades e Orçamento da Autarquia para 2005.

Jornal «Farol de Esposende», n.º 316 - 18 de Março de 2005

**Cartório Notarial de Esposende**

NOTÁRIO, ANTÓNIO GONÇALVES DE SOUSA

*Certifico narrativamente para efeitos de publicação que a folhas sessenta e nove e seguintes do livro de notas para escrituras diversas número Duzentos e sessenta e sete - E, deste Cartório, foi exarada uma escritura de justificação com a data de catorze de Março de dois mil e*

*cinco, na qual:*

*FERNANDO BALTAZAR BRANCO e mulher ELISASETE AMARAL BRANCO, casados sob o regime da comunhão geral, naturais ele da freguesia de Vila Chã, deste concelho e ela de Angola, residentes na Rua Diogo Couto, 7- A, Vale de Milhaços, freguesia de Corroios, concelho de Seixal, NIF 105 724 793 e 105 724 785, titulares dos bilhetes de identidade números 982200 e 8149150, emitidos em 12/05/2003 e 20/03/1995, pelos Serviços de Identificação Civil de Lisboa.*

**DECLARARAM:**

*Que são donos e legítimos possuidores com exclusão de outrem, do prédio rústico, composto de terreno de cultura e videiras em ramada, situado no sítio de Bouça Gorda ou Çorda, freguesia de Vila Chã, concelho de Esposende, com a área de novecentos e vinte metros quadrados, a confrontar do norte e Poente com Estrada, do Sul com Albino Gonçalves Penteado e do Nascente com Joaquim Pires Afonso, omissos na Conservatória do Registo Predial de Esposende, inscrito na respectiva matriz predial em nome do justificante marido sob o artigo 2076, com o valor patrimonial de IMT de 52,14 euros e o atribuído de CINCO MIL EUROS.*

*Que não possuem título formal que lhes permita registar na competente Conservatória o identificado prédio, mas que, no entanto, entraram na posse do mesmo, há mais de vinte anos, por volta do ano de mil novecentos e setenta e seis, através de doação meramente verbal feita por Carolina Matias da Rocha viúva, residente que foi na dita freguesia de Vila Chã.*

*Que sempre estiveram e se têm mantido na posse e fruição daquele prédio, há mais de vinte anos cultivando-o, administrando-o, pagando os impostos, com ânimo de quem exercita direito próprio, fazendo-o de boa fé, por ignorar lesar direito alheio, pacificamente, porque sem violência, contínua e publicamente, com conhecimento de toda a gente, sem interrupção ou oposição de quem quer que seja.*

*Que, dadas as enunciadas características de tal posse, adquiriram o identificado prédio por USUCAPIÃO, não dispondo todavia, dado o modo de aquisição de documento ou título formal que lhes faculte a prova do seu direito, base do registo que pretendem fazer a seu favor.*

*E, para suprir a falta de título, prestam estas declarações para efeitos de primeira inscrição no Registo Predial.*

*Está conforme o original na parte transcrita, e na certificada*

*Cartório Notarial de Esposende, 14 de Março de 2005.*

**O Ajudante,**  
(Assinatura Ilegível)

Jornal «Farol de Esposende», n.º 316 - 18 de Março de 2005

**Cartório Notarial de Esposende**

NOTÁRIO, ANTÓNIO GONÇALVES DE SOUSA

*Certifico narrativamente para efeitos de publicação que a folhas noventa e dois e seguintes do livro de notas para escrituras diversas número Duzentos e sessenta e seis - E, deste Cartório, foi exarada uma escritura de justificação com a data de quatro de Março de dois mil e cinco, na qual:*

*CÂNDIDA GONÇALVES DIAS, contribuinte n.º 139 853 278, viúva, natural da freguesia de Antas, deste concelho de Esposende e residente no Lugar da Guilheta, daquela freguesia de Antas, titular do bilhete de identidade número 5867645, de 07/12/1.995, emitido pelos Serviços de Identificação Civil de Lisboa.*

**DECLARARAM:**

*Que, é dona e legítima possuidora, com exclusão de outrem do seguinte prédio:*

*Prédio urbano, composto por casa com um pavimento destinada a habitação, com a superfície coberta de vinte e cinco metros quadrados, dependência com a superfície de onze metros quadrados e logradouro com a área de cento e cinquenta metros quadrados, situado no Lugar da Guilheta, da freguesia de Antas, deste concelho de Esposende, a confrontar de Norte, Sul, Nascente e do Poente com Caminho Público, não descrito na Conservatória do Registo Predial de Esposende e inscrito na matriz predial urbana em nome da justificante sob o artigo 637, com o valor patrimonial de 1.020,01 euros, ao qual atribui o valor de mil e quinhentos euros.*

*Que este prédio foi construído por volta do ano de mil novecentos e setenta, por ela justificante ainda no estado de solteira, numa parcela de terreno com a área de cento e oitenta e seis metros quadrados, a qual foi adquirida por doação meramente verbal que lhe foi feita por José Matias da Rocha e mulher Cândida Ribeiro de Azevedo, residentes que naquele Lugar da Guilheta da mencionada freguesia de Antas, doação essa por volta do ano de mil novecentos e sessenta e oito.*

*Que não possui título formal que lhe permita registar na competente Conservatória o identificado prédio, mas que, no entanto, entrou na posse do mesmo, há mais de vinte anos.*

*Que, sempre esteve e se tem mantido na posse e fruição daquele prédio, há mais de vinte anos, habitando-o, administrando-o e pagando os impostos com ânimo de quem exercita direito próprio, fazendo-o de boa fé, por ignorar lesar direito alheio, pacificamente, porque sem violência, contínua e publicamente, com conhecimento de toda a gente, sem interrupção ou oposição de quem quer que seja.*

*Que, dadas as enunciadas características de tal posse, adquiriu o identificado prédio por USUCAPIÃO, não dispondo todavia, dado o modo de aquisição, de documento ou título formal que lhe faculte a prova do seu direito, base do registo que pretende fazer a seu favor.*

*E, para suprir a falta de título, presta estas declarações para os efeitos de primeira inscrição no Registo Predial.*

*Está conforme o original na parte transcrita, e na certificada.*

*Cartório Notarial de Esposende, 4 de Março de 2005*

**O Ajudante**  
(Assinatura Ilegível)

Jornal «Farol de Esposende», n.º 316 - 18 de Março de 2005

**Cartório Notarial de Esposende**

NOTÁRIO, ANTÓNIO GONÇALVES DE SOUSA

*Certifico narrativamente para efeitos de publicação que a folhas vinte e nove e seguintes do livro de notas para escrituras diversas número "Duzentos e sessenta e seis - E", deste Cartório foi exarada uma escritura de justificação com a data de vinte e cinco de Fevereiro de dois mil e cinco, na qual:*

*ANTÓNIO DO VALE ESTEVES, contribuinte n.º 152 088 407 e mulher MARIA DE LURDES PEREIRA DE FARIA ESTEVES, contribuinte n.º 152 088 610, casados sob o regime da comunhão geral de bens, ambos naturais da freguesia de Gemeses, deste concelho de Esposende, e nesta residentes na Rua 25 de Abril, titulares dos Bilhetes de Identidade números 3055220, de 17/11/2.000 e 3483862, de 25/02/2.003, emitidos pelos Serviços de Identificação Civil de Braga.*

**DECLARAM:**

*Que, são donos e legítimos possuidores, com exclusão de outrem, do seguinte imóvel: -*

*Prédio rústico, composto por terreno de cultura, horta e videiras e fruteiras, no Sítio do Eirado ou Tomadia, da freguesia de Gemeses, deste concelho de Esposende, com a área de oitocentos metros quadrados, a confrontar do Norte com António do Vale Esteves e Rua 25 de Abril, do Sul com Regina Maria da Costa Fonseca de Almeida Ramos, do Nascente com António Manuel Lopes Menina e do Poente com António Miranda de Faria, descrito na Conservatória do Registo Predial de Esposende sob o número seiscentos e vinte e sete, de Gemeses, mas sem qualquer inscrição de aquisição em vigor, inscrito na matriz predial rústica em nome do justificante marido sob o artigo 1.712, com o valor patrimonial IMT de 359,46 euros, ao qual atribuem o valor de quatrocentos euros.*

*Que, não possuem título formal que lhes permita registar na competente Conservatória o identificado prédio, mas que, no entanto, entraram na posse do mesmo prédio, há mais de vinte anos, por partilha meramente verbal feita por óbito de Maria Martins Pereira e marido Adelino Nogueira de Faria, residentes que foram na mencionada freguesia de Gemeses, por volta do ano de mil novecentos e sessenta e seis.*

*Que, sempre estiveram e se têm mantido na posse e fruição daquele prédio, há mais de vinte anos, cultivando-o, colhendo os seus frutos, administrando-o e pagando os respectivos impostos, com ânimo de quem exercita direito próprio, fazendo-o de boa fé, por ignorar lesar direito alheio, pacificamente, porque sem violência, contínua e publicamente, com conhecimento de toda a gente, sem interrupção ou oposição de quem quer que seja.*

*Que, dadas as enunciadas características de tal posse adquiriram o identificado prédio por USUCAPIÃO, não dispondo todavia, dado o modo de aquisição, de documento ou título formal que lhes faculte a prova do seu direito, base do registo que pretendem fazer a seu favor.*

*E para suprir a falta de título, prestam estas declarações para efeitos de primeira inscrição no Registo Predial.*

*Está conforme o original na parte transcrita, e na certificada.*

*Cartório Notarial de Esposende, 25 de Fevereiro de 2005.*

**O Ajudante**  
(Assinatura Ilegível)

**FOTOFLASH**Rua 1º Dezembro nº45  
Esposende

Analogicos e Digitais

Impressão de suportes fotográficos

Páscoa  
FelizFotos Digitais  
10 Minutos

Tel: 253962605

Reportagens Fotográficas e Vídeo Profissional

**CONVOCATÓRIA****ASSEMBLEIA GERAL DA  
ACICE**

Nos termos dos Estatutos da Associação Comercial e Industrial do Concelho de Esposende, convoco os sócios para uma reunião de Assembleia Geral, a realizar no próximo dia 29 de Março de 2005 (Terça-Feira), às 20:30 horas, na sede da ACICE, sita no Largo Comandante Oliveira Martins, nº 18, com a seguinte ordem de trabalhos:

- **Apreciação e decisão sobre o Relatório de Actividades e Relatório de Contas referente ao ano de 2004.**

Se à hora indicada não houver quórum para que a Assembleia-geral possa dar início, a reunião começará meia hora depois, com qualquer número de sócios (n.º 2 do artigo 20º dos Estatutos).

Só poderão participar na reunião da Assembleia os sócios efectivos.

Esposende, 11 de Março de 2005

O Presidente da Assembleia-geral

Fernando Gil Marques Pinheiro

**As Tradicionais Festas em Honra de S. Pedro, na cidade de Esposende, já têm comissão formada.**

**Em breve apresentarão programa.**

**Para quem tem  
como objectivos:**

- **Ter o 9.º Ano**
- **Ter uma Profissão Certificada**

**ACIB**  
Associação Comercial e  
Industrial de Barcelos

**CURSOS PARA TRABALHADORES**

Educação e Formação de Adultos

**destinatários**

- **Activos Trabalhadores**
- **Com o 4.º Ano de Escolaridade completo**
- **Idade entre os 18 e os 60 anos**

**regalias**

- **Subsídio de Alimentação Diário**
- **Seguro de Acidentes Pessoais**
- **Materiais, Livros e Consumíveis Oferecidos**

Uma excelente oportunidade para activos trabalhadores que queiram evoluir nas habilitações escolares e numa profissão.

Conseguirá a equivalência escolar ao 9.º Ano e uma certificação profissional bem reconhecida pelas empresas da região.

**Informações e Inscrições:**

**ACIB**  
Associação Comercial e  
Industrial de Barcelos

● **Barcelos**

- Largo Dr. Martins Lima, 10
- 4750-318 Barcelos
- Tel: 253 821 935
- Fax: 253 821 860
- (ao fundo da Rua Direita)

● **Esposende**

- Largo Dr. Fonseca Lima, 2.º
- 4740-216 Esposende
- Tel: 253 964 819
- Fax: 253 964 005
- (por cima da CGD)

UNIAO EUROPEIA  
Fundo Social Europeu

GOVERNO DA REPUBLICA PORTUGUESA  
Ministerio das Actividades Economicas e do Trabalho  
Secretaria de Estado do Trabalho

Departamento  
Formação Vocacional

PROGRAMA OPERACIONAL DO  
EMPREGO, FORMAÇÃO E  
DESENVOLVIMENTO SOCIAL

COMUNIDADE EUROPEIA  
COMISSÃO COMUNITÁRIA  
E SERVIÇOS DE PORTUGAL (CCP)

**SANTA CASA DA MISERICÓRDIA DE ESPOSENDE****EDITAL - CONVOCATÓRIA**

JOSÉ AUGUSTO GUIMARÃES MOUTEIRA GUERREIRO,  
Presidente da Assembleia Geral da Santa Casa da Misericórdia de Esposende:

CONVOCO, nos termos e para os efeitos previstos no Artº 30º do Compromisso da Irmandade, a Assembleia Geral Ordinária da Misericórdia, a realizar no próximo dia 29 de Março de 2005, pelas 21:00 horas, no Salão Nobre da Misericórdia, sito no Largo Dr. Fonseca Lima, nesta cidade, com o seguinte ponto da ordem de trabalhos:

**APRECIACÃO E VOTAÇÃO DO RELATÓRIO E CONTAS DE GERÊNCIA DE 2004.**

Se, no dia e hora designados, não estiver presente o número legal de irmãos, previsto no n.º 1 do artigo 28º do Compromisso, a Assembleia terá início meia hora mais tarde, com qualquer número de harmonia como o n.º 2 do mesmo artigo.

Para constar e devidos efeitos se publica o presente edital-convocatória, que vai, igualmente, ser afixado, nos demais lugares públicos consuetudinários.

Esposende e Irmandade da Santa Casa da Misericórdia, 25 de Fevereiro de 2005.

O Presidente da Assembleia Geral,  
(José Augusto Guimarães Mouteira Guerreiro)

Jornal «Farol de Esposende», n.º 316 - 18 de Março de 2005

**CÂMARA MUNICIPAL DE ESPOSENDE****ALVARÁ DE LICENÇA DE LOTEAMENTO****EDITAL**

FERNANDO JOÃO COUTO CEPA, Presidente da Câmara Municipal de Esposende:

Faz saber que, em cumprimento da alínea a) do n.º 2 do art.º 78 do Decreto Lei n.º 555/99, com a redacção dada pelo Decreto Lei n.º 177/2001, por despacho de 2005/01/10, foi concedido à LOSA E CAPITÃO - Investimentos Imobiliários, Lda, o alvará de Loteamento n.º 4/2005, para um terreno sito no Lugar de Outeiro de Baixo, na Freguesia de Marinhas, no Concelho de Esposende, com a área de 2017,00, inscrito na matriz Urbana da Freguesia de Marinhas, sob o n.º (omisso), registado respectivamente na Conservatória do Registo Predial sob o n.º 1803/200493.

O loteamento tem as seguintes características:

Área do prédio a lotear	2.017,00 m2
Número de lotes	Quatro
Numeração e área dos lotes:	
Lote 1 - 487,00 m2;	
Lote 2 - 487,00 m2;	
Lote 3 - 487,00 m2 e	
Lote 4 - 487,00 m2	
Destino dos lotes	Habitação
N.º Pisos	R/C +1
N.º Fogos:	Um em cada lote
Área cedida ao domínio público para arruamento e passeios:	69,00m2

Para constar se publica o presente edital e outros de igual teor que vai ser afixado nos Paços do Município e publicado num dos jornais mais lidos na área do Município.

Paços do Município, 04 de Março de 2005

O Presidente da Câmara,  
(Fernando João Couto Cepa)

**Serviço de Atendimento a Jovens**

Os jovens esposendenses já podem dirigir-se à «Zona Jovem» e tirar as suas dúvidas sobre temas como a sexualidade, adições, adolescência, afectividade ou alimentação. O projecto, desenvolvido pela Câmara Municipal de Esposende em parceria com o Centro de Saúde, tem como objectivo esclarecer os jovens, sobre as mais diferentes áreas, de modo a evitar o desenvolvimento de comportamentos de risco, originados pela falta de informação.

Dirigido a jovens com idades compreendidas entre os 12 e os 20 anos, este gabinete de atendimento especializado, que presta um serviço gratuito, entrou em funcionamento no passado dia 1 de Março e visa a promoção de estilos de vida mais saudáveis. Técnicos especializados estarão disponíveis quatro dias por semana para dar uma resposta aos jovens que tenham dúvidas sobre questões como doenças sexualmente transmissíveis ou ainda contracepção.

Orientar os jovens para a tomada de decisões conscientes e responsáveis, favorecendo, assim, um desenvolvimento biopsicossocial adequado é o que se propõe fazer a equipa que integra psicólogos, educadores sociais, médicos e assistentes sociais. Contribuir para a prevenção de gravidezes indesejadas, do uso e abuso de substâncias nocivas para a saúde e da contracção de doenças são algumas das metas traçadas pelos técnicos que farão o aconselhamento e acompanhamento dos jovens.

A «Zona Jovem» funciona às segundas-feiras (entre as 14h00 e as 16h30) e às sextas-feiras (entre as 9h00 e as 12h00), no Serviço Social da Câmara Municipal. Às terças (entre as 9h00 e as 12h00) e às quartas-feiras (entre as 14h00 e as 16h30) em atendimento especializado, no Centro de Saúde de Esposende.

**Crianças do Centro Social e Paroquial de Fonte Boa vão ter carrinha nova**

O Centro Social e Paroquial de Fonte Boa vai ver o problema do transporte das crianças que frequentam as Actividades de Tempos Livres mais facilitado, dado que a Câmara Municipal de Esposende atribuiu um subsídio de cerca de 17 mil euros à instituição para fazer face às despesas na compra de uma viatura de nove lugares.

O Padre Manuel Rocha, Presidente do Centro Social, afirma estar muito satisfeito com a atribuição do subsídio da Autarquia, “O apoio da Câmara foi fundamental para a compra da nova carrinha que é extremamente importante para que possamos desempenhar eficazmente as nossas actividades”, e explica “a carrinha que temos é de 16 lugares, como tal a nova irá funcionar como complemento da existente e será utilizada para viagens com pequenos grupos”.

Refira-se que o Centro Social e Paroquial de Fonte Boa tem vindo a prestar um importante serviço de Actividades de Tempos Livres à comunidade escolar com serviço de refeições a cerca de 35 crianças com idades compreendidas entre os 6 e os 10 anos.

Segundo João Cepa, Presidente da Câmara Municipal, “este apoio é mais um incentivo para o bom funcionamento do Centro Social, pelo trabalho que desempenha na comunidade, uma vez que acolhe as crianças, fora do período escolar quando os pais se encontram a trabalhar”.

**Crianças dos Jardins-de-Infância de Gemeses, Curvos e Forjães vão ter parque infantil**

A Câmara Municipal de Esposende já adjudicou a construção de mais três novos parques infantis no concelho. Depois de ter instalado este tipo de equipamento nos jardins-de-infância do Facho (Apúlia) e de Santo António (Palmeira de Faro), a Autarquia vai agora surpreender as crianças dos Jardins-de-Infância de Calvário (Gemeses), Curvos e Forjães.

A construção destes parques surge “na sequência de um programa da Autarquia que visa equipar os jardins-de-infância do concelho com um equipamento de recreio infantil”, refere o Presidente da Câmara Municipal, João Cepa. “Os parques destinam-se a crianças dos três aos seis anos e serão implantados no interior dos recintos escolares, com pavimento de segurança em areia. À semelhança dos parques instalados nos jardins-de-infância de Apúlia e de Palmeira de Faro, estes equipamentos são constituídos por estruturas normalmente muito apreciadas pelas crianças”, explica o autarca João Cepa.

Os novos parques infantis vão custar aos cofres da Autarquia cerca de 32 mil euros e deverão estar concluídos no final do mês de Abril. Entretanto será também instalado um equipamento desta natureza no Jardim-de-Infância de Rio Tinto.



## ESTUDO SOBRE O LITORAL MINHOTO, APRESENTADO PELA PRIMEIRA VEZ NO ROTARY CLUBE DE ESPOSENDE

Na reunião semanal, realizada no pretérito dia 18 de Fevereiro, o Rotary Clube de Esposende viveu mais uma noite de glória ao trazer, como convidado palestrante, o Engenheiro Horácio Faria, funcionário da Câmara Municipal de Viana do Castelo, para falar dos problemas ambientais do litoral minhoto, um assunto apresentado pela primeira vez, relacionado com as situações cíclicas e permanentes desde a foz do rio Minho até à entrada da Póvoa de Varzim, um estudo que durou 25 anos.

Depois do protocolo, uma praxe na vida rotária, o Presidente do Rotary Clube de Esposende, Horácio Faria Lages, fez a apresentação do palestrante, “um currículo invejável”, que, pela segunda vez, vem a este clube para alertar sobre os principais problemas ambientais do litoral minhoto e soluções para os casos mais graves.

Horácio Faria ilustrou com slides um estudo que durou 25 anos e foi apresentado agora pela primeira vez no Clube da Foz do Cávado. – “As areias mobilizam-se e, de repente, deixa de existir a praia e, se não houver aqui uma nova recomposição da praia, esta zona estaria numa perda definitiva”. O Rio Minho é responsável por 80 por cento de toda a areia que chega até ao mar, na nossa zona minhota, mas é um rio muito dependente da pluviosidade que existe ao longo do ano, ou seja, em função disso tem mais ou menos caudal e, portanto, essa areia, se houver pouca chuva, há poucos caudais, que, com as barragens, diminuíram também e a chegada dessa areia é dificultada e acaba por ficar na zona do estuário e não há possibilidade de ser descarregada no mar. Por isso os problemas são do conhecimento público. As dragagens que estão sendo efectuadas agora, porque os pescadores não conseguem circular naquela zona. Os ciclos têm a duração de mais ou menos dez ou doze anos, portanto, temos sempre aqui uma situação de perdas e depois de reposição”.

No documentário apresentado pelo estudioso da área do ambiente, pudemos observar espaços de 1989 e, a mesma área, em 2003, ou seja, a praia de Moledo, com longos metros de areia, em 1989, e muito diminuída em 2003. “-São os chamados fenómenos cíclicos”.

O melhor exemplo de situação cíclica é o que aconteceu em 1947, quando foi possível atravessar a pé, pelo istmo que liga ao Forte da Ínsua, quando vieram pessoas inclusive de carros de bois, provocando verdadeiras romarias.

Prosseguindo a viagem pelo litoral, o palestrante apresentou os problemas de Vila Praia de Âncora. – “Os rios do hemisfério Norte, na foz, devido à rotação da terra, flectem para o lado direito e isto acontece também aqui em Esposende e tem muitas implicações! Se for no hemisfério sul, flectem para o lado esquerdo, é exactamente ao contrário”.

Horácio Faria falou sobre os Portinhos de Mar de Vila Praia de Âncora e de Castelo do Neiva, “são importantes para as comunidades piscatórias que devem ter condições de trabalhar com segurança, não é isso que está em causa, mas é importante saber se aquilo que se vai fazer, o dinheiro que se vai gastar se justifica, com as consequências todas nefastas que graves problemas nos trazem”. – “Hoje há quem admita que são Portinhos políticos estes, por exemplo, surgiram numa promessa eleitoral do engenheiro António Guterres e foram efectuados sem ter muito em consideração as consequências da zona envolvente”. Os slides são o testemunho disso. A praia de Antas foi muito afectada e os movimentos das águas escavaram de tal modo a praia que o que se pode ver são amontoados de seixos, devido ao rebaixamento da areia (3 metros). Fenómenos que podem aparecer de um dia para o outro, até mesmo movimentos de marés. Se os ventos de Sudoeste, ondulação de mais de seis metros e ventos de mais de 50 quilómetros por hora, de Sudoeste ou Oeste, podem ter a certeza que tudo pode acontecer de uma maré para a outra.

Problemas de erosão, perdas de areia e avanço do mar sobre a terra, como também áreas de praia a crescer, são os chamados fenómenos de agressão. O palestrante exibiu exemplos de praias antes e depois da construção dos molhes e dos portinhos “a areia não circula e deveria chegar a Esposende, porém fica retida e o que vai acontecer: as areias terão que ser retiradas e recolocadas nas áreas com falta”.

Horácio Faria mostrou ainda o grande problema da barra de Esposende e atendendo a uma pergunta do Presidente da Junta, José Felgueiras, confirmou aquilo que muitos de nós não sabíamos: “O rio Cávado prolongou a entrada no mar alguns quilómetros. Por volta do século XV, o encontro da água doce com o Atlântico situava-se em frente ao actual cais de pesca.”

Para apresentar os Principais Problemas Ambientais do Litoral Minhoto, o Engenheiro Horácio Faria teve ao seu lado, na mesa de honra, o convidado especial Duarte Figueiredo, Director de Paisagem Protegida do Litoral de Esposende.

Neireides Martins

### CÂMARA MUNICIPAL DE ESPOSENDE

#### ÁLVARA DE LICENÇA DE LOTEAMENTO

#### EDITAL

FERNANDO JOÃO COUTO CEPA, Presidente da Câmara Municipal de Esposende:

Faz saber que, em cumprimento da alínea a) do n.º 2 do art.º 78 do Decreto Lei n.º 555/99, com a redacção dada pelo Decreto Lei n.º 177/2001, por despacho de 2005/01/24, foi concedido à Juvenal Jorge Faria Oliveira, o alvará de Loteamento n.º 3/2005, para um terreno sito na Rua Santo António, na Freguesia de Fão, no Concelho de Esposende, com a área de 558,00 m<sup>2</sup>, inscrito na matriz Rústica da Freguesia de Fão, sob o n.º P 2288, registado respectivamente na Conservatória do Registo Predial sob o n.º 1623/040130.

O loteamento tem as seguintes características:

Área do prédio a lotear	558,00 m <sup>2</sup>
Número de lotes	Dois
Numeração e área dos lotes:	
Lote 1-270,00 m <sup>2</sup> ;	
Lote 2-288,00 m <sup>2</sup> .	
Destino dos lotes	Habitação + Anexo
N.º Pisos	R/C +1
N.º Fogos:	Um em cada lote
Área cedida para domínio público para arruamentos e passeios:	69,00 m <sup>2</sup>

Para constar se publica o presente edital e outros de igual teor que vai ser afixado nos Paços do Município e publicado num dos jornais mais lidos na área do Município.

Paços do Município, 03 de Março de 2005

O Presidente da Câmara,  
(Fernando João Couto Cepa)

## SIRIUS

### Serviço Industrial de Limpezas, Lda.

Uma Empresa de Serviços ao Serviço do Ambiente;  
A Sirius Preocupa-se com a Preservação da Natureza.  
Usa Produtos específicos e Biodegradáveis que limpam,  
tratam e não Poluem.

Limpeza de Manutenção Diária e Periódica:  
Lavagens Vidros, Alcatifas, Limpezas ocasionais e tratamento  
de tijoleiras, marmores, madeiras etc.

Rua S. Miguel, 17 - 4740-141-Apúlia - ESPOSENDE

Telef. 253981405 - Fax 253 983 953

E-mail; [limpezas@siriuslda.com](mailto:limpezas@siriuslda.com)

## SEPROLIM, LDA.

### Serviço, Produtos e Limpeza

#### ESPECIALIZADOS EM:

Produtos de Limpeza; Papel;  
Plásticos em Saco; Máquinas; Aspiradores.  
E uma variadíssima gama de todos outros equipamentos.  
Visite-nos e temos o que procura.



SEDE: Rua de S. Miguel, 15 - 4740 - 141 Apúlia - ESPOSENDE

ARMAZÉM: Rua da Fontela - Gandra - ESPOSENDE

Telef. 253 987 049 - Fax 253 983 953

E-mail: [seprolim@siriuslda.com](mailto:seprolim@siriuslda.com)



## A ACIB E O REFORÇO DO PROGRAMA DE FORMAÇÃO PME 2005

A Associação Comercial e Industrial de Barcelos (ACIB) iniciou mais uma edição do Programa de Formação PME, ao qual aderiram vinte e uma empresas do Vale do Cávado, que assinaram, no passado sábado, com a Associação Comercial e Industrial de Barcelos os contratos de adesão ao respectivo Programa de Formação.

A cerimónia teve lugar na Estalagem Parque do Rio, em Ofir, e estiveram presentes o Presidente da ACIB, Sr. Miguel Costa Gomes, o Director Geral, Eng.º João Albuquerque, a Coordenadora do Programa, Dr.ª Natália Costa, Coordenador da AEP, Eng.º Alberto Amorim, os Consultores de ligação, assim como, os empresários que aderiram à iniciativa.

Trata-se de um programa gerido a nível nacional pela Associação Empresarial de Portugal (AEP), que vai possibilitar às PME'S seleccionadas uma intervenção individualizada pelo que se traduzirá numa melhor eficiência global, maior formação dos seus activos e consultoria especializada para resolução dos problemas e/ou necessidades que venham a ser detectadas.

A intervenção decorrerá nos concelhos de Barcelos, Braga e Esposende e garante ajudar os empresários a resolver os seus problemas internos, assim como, a crescer financeiramente e a consolidar-se no mercado. Desta forma, irá ser feito um diagnóstico às empresas para a detecção de problemas e, posteriormente, um plano de desenvolvimento e implementação de medidas de consultoria e formação e numa fase final é estabelecido um plano de médio a longo prazo.

Na sessão de abertura, o presidente da ACIB, Sr. Miguel Costa Gomes,

# MAPFRE

## António Amaro Areias

### Mediador de Seguros

*Deseja a todos os seus estimados  
Clientes e amigos  
uma Santa e Feliz Páscoa*

Av. Valentim Ribeiro

4740 ESPOSENDE

Telef. / Fax 961047

realçou a importância do programa para a ACIB, uma vez que este já deu resultados práticos na região. Atendendo à difícil situação actual, o presidente considerou que esta formação irá permitir aos empresários não só ultrapassar algumas lacunas, como também adaptarem-se à nova economia.

O Director geral da ACIB, Eng.º João Albuquerque, defendeu que um empresário que adira a este programa está a dar um passo importante no que diz respeito ao seu crescimento. Salientou que "há um conjunto de fenómenos que vão exigir melhores empresários e melhores trabalhadores. Nós, com o programa Formação PME, temos provas dadas que isso é possível".

De realçar que no biénio 2004-2005 a ACIB executa na sua Intervenção Cávado uma acção que totaliza o apoio a 66 empresas.

## NOVA GERÊNCIA

# Clicávado

CLÍNICA MÉDICA, DENTÁRIA, ESTÉTICA E BEM ESTAR

- IMPLANTOLOGIA
- ORTODONTIA
- PRÓTESE DENTÁRIA
- DERMATOLOGIA
- GINECOLOGIA

- ORTOPEDIA
- NUTRICIONISMO
- PSICOLOGIA
- SHIATSU
- UROLOGIA

Av. Dr. Henrique Barros Lima, nº37 (Frente ao Hospital) 4740-23 ESPOSENDE  
Telefone 253 967 330/1 - Fax: 253 967 367

## Canoagem

A Federação Portuguesa de Canoagem convocou 184 atletas de 28 clubes para o controlo nacional marcado para o próximo dia 12, na pista de Montemor-o-Velho, destinado às categorias de seniores, juniores e cadetes. Na lista estão os seguintes canoístas do Concelho de Esposende: Jorge Gomes, Luis Coelho, Cristiano Pereira, Pedro Moura, Hugo Quental, Heloisa Carvalho, Ivo Monte e Alexandre Torres, todos do C.N. de Fão, e Rafael Abreu, Catarina Neves, Alicia Sampaio, Ana Gonçalves, Laura Dias, Tânia Sá, Bruno Costa e Tiago Caramalho, estes da Associação Rio Neiva, de Antas.

Nesta selectiva nacional, dois atletas do CN Fão estiveram em destaque: Heloisa Carvalho que foi segunda, em K1 Júnior, e Ivo Monte foi terceiro classificado, em C1 Júnior.

Heloisa Carvalho e Cristiano Pereira do Náutico de Fão e Rafael Abreu da Ass<sup>o</sup> Rio Neiva, estão no lote dos atletas convocados para o estágio da Selecção Portuguesa de Canoagem, que vai decorrer durante as férias da Páscoa, no centro de estágio de Montemor-o-Velho.

Atletas do concelho em plano de destaque.

O CN Fão obteve o quarto lugar, por equipas, no decorrer da primeira prova do nacional de maratonas, que decorreu em Prado, e na qual participaram 230 atletas de 37 clubes. A nível individual, o destaque vai para o triunfo da embarcação fangueira de K2 Veteranos, composta por Bártolo Azevedo – Francisco Bravo, enquanto Teresa Portela, do Recreativo de Gemeses, foi a vencedora em K1 Júnior. Nesta mesma prova, Heloisa Carvalho, do CN Fão, terminou no 3º lugar, igual posição arrecadada pela dupla Vitor Ferreira e Tiago Cepa, do Recreativo de Gemeses, em K2 juniores.

## FUTEBOL FEMININO

Jogadoras do Fonte Boa na selecção, Dani e Kikas foram utilizadas na equipa portuguesa, que participou no Mundialito, disputado em vários estádios do Algarve.

A Selecção nacional somou 3 derrotas, nos jogos efectuados, ante a Irlanda do Norte e México ambas por 2-1, enquanto com a Inglaterra a derrota foi por 4 golos sem resposta.

Quanto ao campeonato, o Fonte Boa está inscrito na fase de manutenção, onde já disputou dois jogos:

Fonte Boa, 2 – Carvalhal, 0  
Pico de Regalados, 1 – Fonte Boa, 6

Nos próximos jogos, o Fonte Boa vai defrontar as equipas do Vinhós – Sequeirense e Martim.

## FUTEBOL CAMPEONATO NACIONAL DA III DIVISÃO SÉRIE A A.A.D.E. A UMA VITÓRIA DA MANUTENÇÃO?

Concretizadas mais duas jornadas do campeonato nacional da III divisão nacional, a equipa da A.D.E., ao conquistar mais três pontos, mercê de uma vitória, no jogo disputado no Estádio Padre Sá Pereira, frente ao Mirandela, poderá ter ficado a uma vitória de garantir o principal objectivo para esta época, ou seja, o da manutenção.

Com efeito, embora faltem ainda nove jornadas para terminar o campeonato, ao somarem, até ao momento, 40 pontos, presume-se que os esposendenses não terão dificuldade em atingir os 43 pontos, número que nos parece chegar para assegurar a permanência. Deste modo, ficará provado o real valor da jovem formação esposendense e dos técnicos que a orientam. Aliás, não fossem as três derrotas consecutivos de que falámos na edição anterior, o objectivo já era ponto assente e até se poderia, justificadamente, sonhar com voos mais altos.

### ÚLTIMOS RESULTADOS

Santa Maria, 2 - Esposende, 1  
Esposende, 3 - Mirandela, 1

## CAMPEONATO NACIONAL DE JUNIORES - II DIVISÃO 2ª FASE

### A.D.E. ELIMINADA DA FASE DE APURAMENTO DO CAMPEÃO

Ao ter terminado a 1ª fase do nacional de juniores, II divisão, num honroso 4º lugar, os juniores da A.D.E. ficaram apurados para disputar a 2ª fase, para apuramento de dois dos quatro 4ºs classificados, que disputarão a fase de apuramento de campeão e dos lugares de acesso à I divisão, neste escalão.

Cabendo-lhe defrontar a equipa do Repesenses, de Viseu, os jovens esposendenses perderam os dois jogos, pelo que, em consequência, vão agora disputar a 3ª fase, integrados numa série de nove equipas, para apuramento dos que permanecerão neste escalão e dos que descerão aos distritais, na próxima época.

### ÚLTIMO RESULTADO

2ª Fase  
Repesenses, 4 - Esposende, 1

## Futsal Feminino

A equipa feminina de Futsal do Recreativo de Gemeses obteve a proeza de chegar esta época às meias-finais da Taça da Associação de Futebol de Braga.

No Campeonato Distrital, o objectivo passa por chegar ao segundo lugar.

Entretanto, no pretérito fim de semana, o Gemeses acolheu um derby concelhio, em futsal feminino, recebendo a equipa do Águias Serpa Pinto, ainda que em Apúlia, num jogo a contar para o campeonato distrital.

Mais do que os resultados, os jogos entre estas duas equipas têm tido tradições pelo equilíbrio nos jogos já havidos.

Porém, no jogo do passado domingo, e fruto da excelente época que o Gemeses tem vindo a fazer, estando nos lugares cimeiros da tabela e, como já se deu nota, nas meias finais da taça da AF Braga, o Recreativo conseguiu uma vitória “à moda antiga”.

Perante o público local, o Gemeses goleou o Águias Serpa Pinto por 6-2. Nesta derby, convém destacar a jogadora Rosa, do Águias, que bem foi tentando contrariar o ímpeto adversário, tendo sido a autora dos dois golos da sua equipa, nitidamente insuficientes perante os seis da equipa da casa.

## PROVAS DISTRITAIS DA A. F. DE BRAGA

### ÚLTIMOS RESULTADOS

#### DIVISÃO DE HONRA

##### 21ª Jornada

Fão, 0 – Maximinense, 2  
Alegrienses, 1 – Forjães, 2  
P. Regalados, 0 – Marinhas, 0

##### 22ª Jornada

Á. Alvelos, 1 - Fão, 0  
Forjães, 1 - Águias Graça, 2  
Marinhas, 2 - Ninense, 1

#### I DIVISÃO

##### 18ª Jornada

Parada, 1 – Estrelas de Faro, 0  
Gandra, 3 – Ceileirós, 2

##### 19ª Jornada

Estrelas de Faro, 0 - Fragoso, 0  
Arentim, 1 - Gandra, 0

#### II DIVISÃO

##### 16ª Jornada

Belinho, 5 – Roriz, 2  
Est. Figueiredo, 0 – Antas, 0  
Pousa, 3 – Fonte Boa, 0  
Catel Cunha, 0 - Apúlia, 1

##### 17ª Jornada

Apúlia, 2 - Terras do Bouro, 3  
Sequeirense, 2 - Belinho, 0  
Antas, 0 - Pousa, 3  
Fonte Boa, 0 - Cabanelas, 4

#### JUNIORES - 1ª Divisão

##### 15ª Jornada

Marinhas, 1 – Stª Maria, 2

##### 16ª Jornada

Caldelas, 0 - Marinhas, 2

#### JUNIORES - 2ª Divisão

##### 14ª Jornada

a) Apúlia, - Oleiros,  
Ceramistas, 3 - Antas, 3  
Roriz, 7 - Forjães, 0  
Vila Chã, 5 - Cabanelas, 1  
a) Falta de comparência do  
Oleiros

##### 15ª Jornada

Ucha, 8 - Apúlia, 1  
Antas, 1 - Roriz, 1  
Cabanelas, 0 - Forjães, 5  
Vila Chã, 3 - Macieira Rates, 2

#### JUVENIS- 1ª Divisão

##### 14ª Jornada

Marinhas, 3 – S. Cosme, 0  
Esposende, 3 – Prado, 0

##### 15ª Jornada

Andorinhas, 2 – Esposende, 0  
Gil Vicente, 0 – Marinhas, 1

##### 16ª Jornada

Esposende, 0 - Santa Maria, 2  
Marinhas, 1 - Famalicão, 1

#### JUVENIS- 2ª Divisão

##### 15ª Jornada

Vila Chã, 0 - Pousa, 0  
S. Verissimo, 7 - Antas, 0  
Turiz, 1 - Apúlia, 1  
Forjães, 3 - Ceramistas, 1

##### 16ª Jornada

Antas, 0 - Vila Chã, 1  
Apúlia, 1 - S. Verissimo, 2

#### INICIADOS

##### 14ª Jornada

Gil Vicente, 3 – Marinhas, 2  
Esposende, 14 – Antas, 0  
Marca, 0 – Gandra, 6  
Apúlia, 1 – Á. Alvelos, 4

##### 15ª Jornada

Marinhas, 1 - Esposende, 1  
Antas, 5 - Marca, 1  
Gandra, 5 - Apúlia, 0

#### INFANTIS

##### 12ª Jornada

Esposende, 9 – Antas, 0  
Marinhas, 5 – Nogueirense, 1

##### 13ª Jornada

Forjães, 3 - Esposende, 7  
Antas, 1 - Santa Maria, 6  
EF Pires, 5 – Marinhas, 0

#### ESCOLAS

##### 11ª Jornada

Vitória, - Esposende,  
Santa Maria, - Antas,

O Sorteio dos oitavos de final da taça da A.F. Braga, ditou que o FCMarinhas recebe no seu reduto o Terras de Bouro.

A eliminatória está agendada para o fim de semana de 9 e 10 de Abril.

**Coordenação de Paulo  
Gonçalves, Colaboração da  
Esposende Radio 93.2 FM**



## Janela Agro-Pecuária

Por: José Alexandre Losa

jose.losa@clix.pt

### A agricultura e a biodiversidade

Nesta aldeia global em que transformamos o planeta, as questões relativas à biodiversidade têm ganho particular importância. As alterações globais, resultantes das actividades humanas, com destruição frequente de habitats naturais e a translocação de espécies para fora das áreas de distribuição geográfica natural, têm provocado uma elevada taxa de extinção de espécies.

Apesar da extinção das espécies constituir uma parte natural do processo de evolução, as espécies e os ecossistemas estão hoje mais ameaçados do que em qualquer outro período histórico. As perdas de diversidade ocorrem tanto nas florestas tropicais (onde estão presentes 50 a 90% das espécies já identificadas), como nos rios, lagos, desertos, florestas mediterrânicas, montanhas e ilhas. As estimativas mais recentes prevêem que, às taxas actuais de desflorestação, 2 a 8% das espécies que vivem na Terra venham a desaparecer nos próximos 25 anos. Para além de se tratar de uma tragédia ambiental, estas extinções têm profundas implicações no desenvolvimento económico e social. A espécie humana depende da diversidade biológica para a sua própria sobrevivência, dado que pelo menos 40% da economia mundial e 80% das necessidades dos povos dependem dos recursos biológicos.

Os seres vivos são interdependentes e estão intimamente vinculados ao nascimento, morte e renovação. Os seres humanos são apenas uma pequena parte deste palpitante mosaico, mas exercem cada vez mais pressão sobre as espécies e o meio ambiente. Resultado: muitas plantas e animais correm perigo, assim como os processos naturais essenciais, como a polinização feita pelos insectos ou a regeneração dos solos graças à acção dos microrganismos.

A biodiversidade é fundamental para a agricultura e a produção de alimentos. Para além disso, quanto mais rica é a diversidade biológica, maior é a oportunidade para descobertas no âmbito da medicina, da alimentação, do desenvolvimento económico, e de serem encontradas respostas adaptativas às alterações ambientais. Manter a variedade da vida é uma medida de segurança.

Tendo presente que cerca de 800 milhões de seres humanos, isto é, aproximadamente 15% da população mundial atravessa situações de fomes crónicas dos quais cerca de 200 milhões continuam em risco de morrerem por inanição e também que nos países em desenvolvimento a população cresce segundo taxas elevadas, têm de integrar-se nas preocupações de todos, os milhões de bocas que é necessário alimentar ou a alimentar melhor. E por isso, e por causa disso, a produção de alimentos e a sua gestão, compreendendo a redução de perdas pós-colheita, armazenamento, transformação tecnológica e comercialização, assumem aspectos altamente relevantes.

Para alimentar uma população cada vez mais numerosa, é necessário intensificar a actividade agrícola com a finalidade de produzir mais alimentos. Também será essencial incrementar a capacidade de adaptação da agricultura mantendo uma grande variedade de biótipos com características



singulares, como as árvores resistentes à seca, ou o gado capaz de reproduzir-se em condições difíceis. As práticas agrícolas sustentáveis podem alimentar a população e proteger os oceanos, os bosques, as pradarias e outros ecossistemas que albergam a biodiversidade.

Uma grande variedade de plantas cultivadas e animais domésticos constituem a base da biodiversidade agrícola. Contudo, só 14 espécies de mamíferos e aves contribuem para os 90 por cento do abastecimento de alimentos de origem animal que as pessoas consomem. E apenas quatro espécies – o trigo, o milho, o arroz e as batatas – proporcionam a metade da energia que obtemos das plantas.

Também é essencial conservar, além do número de espécies, a diversidade genética no seio de cada espécie. A agricultura moderna tem promovido a adopção de tipos uniformes de plantas e animais de alto rendimento, mas o que é facto é que quando os agricultores abandonam a biodiversidade, as variedades e as raças tendem a extinguir-se e a perder-se assim as suas características particulares. Os arrozais, por exemplo, são autênticos microcosmos de vida, reserva de importante biodiversidade, onde será possível encontrar mais de 700 espécies de insectos e outros organismos, que no seu conjunto constituem uma verdadeira cadeia alimentar, fonte de vida e de diversidade.

Garantir a vida pela alimentação é assim um ponto essencial de uma lista enorme de princípios correlacionados com a dignidade humana, produzir alimentos é um dever, colocá-los à disposição de todos é uma obrigação, conter ou reduzir a produção por motivos de estrito raciocínio económico, sem que aquela garantia fique assegurada, é atentório ao direito das gentes e representa uma clara falta de solidariedade universal.

A biodiversidade como património natural constitui um factor importante de afirmação de uma identidade própria no contexto da diversidade europeia e mundial, a par do património histórico e cultural a ela ligados. Oxalá saibamos reconciliar a necessidade de conservação com a preocupação do desenvolvimento, baseada em considerações de igualdade e partilha de responsabilidades.

**VI Jornadas**  
sobre **Conservação**  
da **Natureza**

Conservação da Natureza e Educação Ambiental

15 e 16 de Abril  
Auditorio Municipal de Esposende