

farol de esposende



Bimensal • € 0,50 • Proprietário: Forum Esposendense • Director: Nogueira Afonso • Director-Adjunto: Rua Reis • Sai às Sextas-feiras • Ano 14 • N.º 301 • 25 de Junho de 2004



PUBLICAÇÕES PERIÓDICAS ESPOSENDE TAXA PAGA

ELEIÇÕES EUROPEIAS 2004

Coligação PSD-CDS/PP conquista 14 das 15 freguesias do Concelho de Esposende, contrariando a tendência nacional

No passado dia 13 do corrente mês tiveram lugar as eleições para o Parlamento Europeu, sediado em Estrasburgo, onde estarão 24 deputados a representar Portugal, na próxima legislatura. Os resultados a nível nacional foram os esperados, sendo de destacar, a nível do Concelho de Esposende, a vitória da coligação PSD-CDS/PP que venceu em 14 freguesias. Para conveniente interpretação, por parte dos nossos leitores, na tabela apresentada neste jornal, com os dados que consideramos mais relevantes, juntamos, na mesma coluna, referente a 1999, os valores então alcança-

dos, separadamente, pelos dois partidos da coligação "Força Portugal", constatando-se que, quer nas eleições de 1999, quer nas de 2004, no Concelho de Esposende, há alguns pormenores que consideramos interessantes e que os analistas especializados na matéria poderão trabalhar e tirar as necessárias conclusões.

É de realçar que este ano a abstenção, no concelho de Esposende, foi de 60,6%, subindo significativamente em relação a 1999 que foi 56,8%.

(Continua na última pág.)

II FEIRA DA SOLIDARIEDADE



(Ver pág. 4)



Dia 25 de Junho Sexta-Feira
22h00 - 14.º Aniversário da Esposende Rádio (Largo do Mercado).

Dia 26 de Junho Sábado
9h00 - Dará entrada o Grupo Bombos de S. Tiago.
22h00 - Desfile de Marchas Populares.

23h00 - Actuação de (Mónica Sintra).
24h30 - Sessão de Fogo de Artifício no rio.

Dia 27 de Junho Domingo
9h00 - Alvorada com salva de 21 tiros de morteiro.
9h35 - Procissão com andor de S. João que irá da capela para a Igreja Matriz.

10h00 - Eucaristia Solene em honra de S. João com participação do Grupo Coral dos jovens Cristão de Esposende, na Igreja Matriz.

15h00 - Dará entrada na sede da Junta de freguesia a Banda de música.

16h00 - Procissão em Honra de S. João.

Procissão Incorporada pelas Autoridades Civas, Religiosas e Militares, percorrerá as ruas da cidade. Na ribeira haverá sermão e a cerimónia de bênção do Rio e do Mar, culminando com o tradicional tiroteio, composto por girândolas de fogo.

24h00 - Fecho da Festa da Sardinha. Culminará com uma sessão de fogo de Artifício que encerra as Festividades.

PROGRAMA Festas de S. João

Dia 23 de Maio - Domingo

11h00 - Elevação do Mastro

Dia 14 de Junho - Segunda-Feira

21h00 - Início da Novena em Honra de S. João.

Dia 23 de Junho - Quarta-Feira

19h00 - Sessão de abertura da "Festa da Sardinha" (Mercado Municipal de Esposende).

22h00 - Desfile das Marchas populares de Esposende.

24h00 - Sessão de Fogo de Artifício.

Dia 24 de Junho - Quinta-Feira

22h00 - Conjunto Musical (Trio Sucessos).

ESPOAUTO

ESPOAUTO | AV. VALENTIM RIBEIRO | 4740.208 ESPOSENDE
TELEFONE.253 964255 FAX.253963313

ESPOMECÂNICA | BOURD. DANORA | 4740.473 ESPOSENDE
TELEFONE.253 963100 FAX.253 969184

CONCESSIONÁRIO DE SERVIÇO FORD
MECÂNICA BERAL CHAPA PINTURA

www.artzeadadesiga.wrb.pt

FALECIMENTOS

Manuel Gomes Martins



Faleceu, a 20 de Maio de 2004, Manuel Gomes Martins, vítima de doença prolongada. Era natural de Fão e residente, desde há muitos anos, em Esposende. Tinha 77 anos de idade, era casado com D. Celina André Eiras e residia na Rua Narciso Ferreira, Bairro Sucupira, nesta cidade.

O seu corpo esteve em câmara ardente na Igreja da Misericórdia, donde, depois de rezada a missa de corpo presente, foi sepultado no Cemitério Municipal.

Era patriarca de uma numerosa família.

Américo Cardoso Velasco

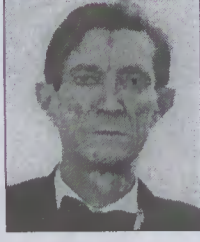

No passado dia 14 do mês corrente, faleceu, no Hospital de Barcelos, onde se encontrava internado, o Sr. Américo Cardoso Velasco, de 60 anos de idade.

O extinto era casado com a senhora D. Ermelinda Rodrigues dos Santos Velasco, e residia na Rua da Central, nesta cidade.

O seu corpo esteve depositado em câmara ardente na Igreja da Misericórdia, de onde foi a sepultar, no Cemitério Municipal, depois de rezada a missa de corpo presente.

Vera Dulce Fernandes Vareiro



No pertérito dia 14 do corrente, faleceu a jovem Vera Dulce Fernandes Vareiro, nascida a 10/08/1978. A extinta era filha de Adriano Alberto Novo Vareiro e D. Maria da Conceição Barbosa Fernandes, e irmã de Adriano José Fernandes Vareiro, e residia na Rua Dr. Joel Magalhães, em Esposende.

O seu corpo esteve em câmara ardente na Igreja de Esposende, onde foi rezada a missa, sendo depois sepultado no Cemitério de Municipal.

Maria Dolores Ferreira Cardoso



No passado dia 2 do mês corrente, faleceu, no Hospital de S.

Marcos, em Braga, para onde tinha sido transportada, dada a gravidade da doença súbita de que fora acometida, a senhora D. Maria Dolores Ferreira Cardoso, viúva de Alberto Silva, residente na Rua Manuel Viana, nesta cidade.

O corpo da extinta, que contava 87 anos, esteve depositado em câmara ardente na Igreja da Misericórdia, de onde foi a sepultar, no Cemitério Municipal, depois de rezadas as cerimónias fúnebres.

António José Ferreira



No pretérito dia 6 do corrente, com 94 anos de idade, faleceu, na sua residência, na rua 1.ª de Dezembro, nesta cidade, o Sr. António José Ferreira, viúvo de D. Rita Isabel Fernandes.

O corpo do extinto, que se encontrava acamado há alguns anos, esteve depositado em câmara ardente na Igreja Matriz de Esposende, onde foram rezadas as cerimónias fúnebres, com missa de corpo presente, tendo ido depois a sepultar no Cemitério Municipal, em Jazigo de família, com grande acompanhamento de familiares e amigos.

Floriana Barbosa Guerra



Faleceu, a 20 do mês corrente, no Hospital de Barcelos, onde se encontrava internada, D. Floriana Barbosa Guerra, que contava 78 anos de idade, e residia no Bairro dos Pescadores, nesta cidade.

O seu corpo esteve depositado em câmara ardente na Igreja da Misericórdia, donde, após rezada missa de corpo presente foi a sepultar no cemitério municipal.

"Farol de Esposende" apresenta sentidos pêsames aos familiares dos extintos.

TESOURADAS

Por Neco

"BATE QUE BATE..."

Ultimamente tem vindo a "lume", em jornais diários e em jornais periódicos locais, uma notícia que diz respeito ao estacionamento pago em várias ruas da nossa cidade, noticiando que essa "modalidade" pode acabar. Já há algum tempo que pelos ouvidos me passaram rumores desta notícia, coisa que eu levei sempre como boato que, por vezes, surge como trova do vento que passa. Só que, ao ver esta notícia escarrapachada nos diários do Porto, comecei a ficar convencido de que a mesma tinha foros de verdade, o que me levou a pensar que, a ser verdadeira, corremos o risco de cair numa República das Bananas, onde meia dúzia de "interesseiros", que querem a brasa na sardinha deles, possam comandar as operações a seu bel-prazer, fazendo retroceder esta cidade que os Esposendenses de raiz querem em franco progresso. Na notícia difundida pelos jornais, consta que a ACICE, a pedido de vários comerciantes da cidade, enviou à Casa Grande um pedido de viabilização, em Assembleia Municipal, da colocação de paquímetros em várias ruas da cidade, com o objectivo de travar estacionamentos prolongados e que prejudicavam o comércio local.

Os paquímetros foram instalados e muito se tem falado da ilegalidade dos mesmos. Surgem inteligentes que dizem não pagar, alegando os mais díspares motivos desde placas não autenticadas pela D.G.D., a fiscais não autorizados, etc.

Meus senhores, todas as cidades que nos rodeiam têm estacionamento pago, e, com certeza, todos aqueles que, nesta cidade, se recusam a pagar, quando vão a Viana, Póvoa ou ao Porto metem a moedinha nos paquímetros e nem "tossem". Daqui vai um apelo às nossas autoridades para que não se deixem levar por conversas de quem não sabe o que quer e se há falta de estacionamento na cidade com paquímetros, muito pior seria sem esses, porque já haverá muito quem esteja a pensar em ter aparcamento (garagem) no espaço público, frente aos seus comércios e habitação. Para trás anda o caranguejo e Esposende não deve servir de modelo retrógrado. Que os nossos mandantes não se deixem desautorizar por "Esposendenses" de coração estrangeiro. Ah! E já me fa esquecer de dizer que o pedido de acabar com o estacionamento pago, dirigido à Casa Grande e à Casa Pequena, foi formalizado pela mesma Associação e talvez pelos mesmos comerciantes que pediram a viabilidade do mesmo.

Deixando paquímetros, vamos apontar o dedo a... à sinalética luminosa, na rotunda norte, pois, desde que há muitos meses foi instalada, nunca acendeu. Há placas amarelas com letras brancas que até de dia são difíceis de ler, quanto mais de noite sem luz. Aquilo será para ficar assim? Então porque é que se gastou dinheiro em sinais luminosos? De quem é o desmazelo? Será de alguma Empresa Desmazelada Pública? Seja como for, ali ninguém se esqueceu do poste, como diz o Nequinho (o meu primo) porque o poste e a sinalética estão lá, só falta a luz. Dêem à luz por favor!

O lajeado frente à capela do Senhor dos Aflitos está todo sujo, com manchas de cera queimada das velas postas a arder por pessoas que não tiram nada da cabeça e que julgam que o Senhor dos Aflitos as vai atender, depois de Lhe sujarem a entrada da Capela. Para essas pessoas não seria demais uma penitência de joelhos, naquele lajeado, até limpar aquilo que sujaram.

Já há tempos atrás fiz reparo, aqui nesta coluna, sobre o estado abandonado e vergonhoso em que se encontrava o adro da Capela da Sr.ª da Saúde. E lembrei-me agora outra vez porque, no dia 10 de Junho, passei pelo local e reparei que andaram a "Capinar" aquela erva e que, com certeza, quem o fez só tirou a quantidade que precisou e o resto ficou para quando precisar de mais. Naquele local encontravam-se dez famílias espalhadas pelo recinto, fazendo piquenique e que, à falta de condições se instalaram da melhor maneira possível, valeram-se de pedras e de tijolos que serviam de bancos e dos bancos de pedra que serviam de mesa. Um mau cartaz para Esposende.

O sul da cidade precisa de uma paragem de autocarro. Não é raro ver-se pessoas que moram nos bairros a sul, ou turistas que utilizam a Residencial mais a Sul, com pesadas malas a caminho de abrigos de paragens distantes. Um mau serviço prestado a turistas e residentes. É preciso pensar no caso e não será nada do outro mundo a instalação de mais uma paragem a sul. É que, a população desta parte da cidade não tem direito a nada, até um simples marco do correio ou um inestético caixote receptáculo, para meter correspondência, falta a este povo. É preciso olhar com melhores olhos para esta parte da cidade.

O novo largo das "cabines" ainda não foi inaugurado e já foi alvo de vândalos e ladrões, que roubaram parte dos pequenos focos que estavam embutidos no chão. Não é difícil saber quem foi. As autoridades que dêem por lá uma passagem, assim em jeito de passeio, e que vejam quem é que por lá faz quartel, e vão ver que têm a "chave" na mão. Só é pena o Baetas não existir, porque então a música seria outra.

E, por falar em Baetas e música, estou a lembrar-me que já lá vão muitos anos, no dia 14 de Agosto, o Baetas, com conversa habilidosa, levou dois músicos de uma banda que veio tocar à festa da Sr.ª da Saúde, propondo-lhes uma frangalhada. Já várias vezes falei deste senhor como sendo "useiro e vezeiro" em dar de comer aos convidados para depois lhes dar a sobremesa (como ele dizia). E os músicos não escaparam ao sadismo do Baetas. Comeram e beberam bem só que a sobremesa (de cacete) foi pesada, deixando os músicos em estado de coma, com os olhos "à belenenses" e dentes partidos. E, com vergonha de contarem a verdade, explicaram aos colegas e ao maestro que tinham caído do coreto. No dia 15, à noite, o Baetas, encostado ao coreto e de ouvido apurado, curti uma rapsódia composta com o fado do trabalho e, ao mesmo tempo, trauteava... **Bate que Bate, torna a bater!...**

Só que, nessa altura, os músicos toparam-no, desceram abaixo do coreto e, com a maçaneta do bombo, fizeram do Baetas o Bombo da Festa, terminando a rapsódia no Hospital.

Era no Hospital que devia terminar a saga dos Vândalos.

Não acreditam?

RECOLHAS DE SANGUE

A Associação Humanitária de Dadores de Sangue de Esposende, em colaboração com o Instituto Português de Sangue, vai levar a efeito novas colheitas de sangue. Assim, todos os beneméritos dadores poderão dirigir-se, nos dias e aos locais abaixo indicados, entre as 9:00 e as 12:00 horas, para participarem em mais um acto de solidariedade e amor ao Próximo.

04 de Julho, no Instituto Materno Infantil, em Forjães e no Centro Paroquial de Aver-o-Mar, Póvoa de Varzim.

11 de Julho, na Escola do Teso, em Estela, Póvoa de Varzim.

18 de Julho, na Escola de Codexeira, Aguçadoura, Póvoa de Varzim, e na Junta de Freguesia de Alvito S. Pedro, Barcelos.

Publicidade, colaboração e novas assinaturas podem ser feitas na Redacção

Preços do "Farol de Esposende": Assinatura Anual - País 12,00 Euros; Estrangeiro 13,00 Euros; Número avulso 0,50 Euros; Assinatura de apoio a partir de 15,00 Euros
 «FAROL DE ESPOSENDE» - Quinzenário • Propriedade: Forum Esposendense - Associação Cívica para o Desenvolvimento e Progresso do Concelho de Esposende • Sede e Redacção: Rua da Nogueira, 15 - 4740-243 Esposende - Telefone/Fax 253 96 48 36 • NIPC: 502 416 360 • Direcção do Forum Esposendense: Fernando Ferreira, José Alberto Silva, José REIS Loureiro, Augusto Silva, Manuel Ferreira, António Viana, David Cruz e Paulo Faria.

• Redactores Permanentes: João Migueis, A. Miquelino, José Felgueiras, José Laranjeira, Dr. A. Bemudes, Dr. Rui Cavalheiro • Colaboradores Permanentes: Dr. Agostinho Pinto Teixeira, Dr. Albino Pedrosa Campos, Dr. Manuel A. Penteadado Neiva, Manuel António Monteiro, Dr.ª Ivone B. Magalhães, Eng.º José Alexandre Losa, P.e Manuel A. Coutinho, Oscar Santos, Neco, Fernando Ferreira, Altamiro A. Marques, Dr. José Luís Azevedo, Bibiana, Eng.º Raúl Décio Nunes, Cruz Vermelha Portuguesa - Núcleo de Marinhãs; • Correspondentes: Antas: Nereides Martins; Belinho: Juvenil Amorim; Cuijas: Dr. Sérgio Viana; Fão: Prof. António Peixoto; Forjães: Dr. Carlos Sá; Gandara: Manuel Bernardo Santamarinha; Gemeses: Miguel Pimenta e Filipe Vila Chã; Mar (S. Bartolomeu): Dr. Maranhão Peixoto; Rio Tinto: António Ferreira Vilaça • Paginação e Impressão: Grafibraga - Artes Gráficas, Lda. - Travessa Conselheiro Lobato, 38 - 4700-338 Braga • N.º de Registo 114969/90 • Tiragem por Quinzena: 2.000 exemplares • forumesposendense@oninet.pt.

PROJECTO DE MELHORAMENTO DA BARRA DE ESPOSENDE

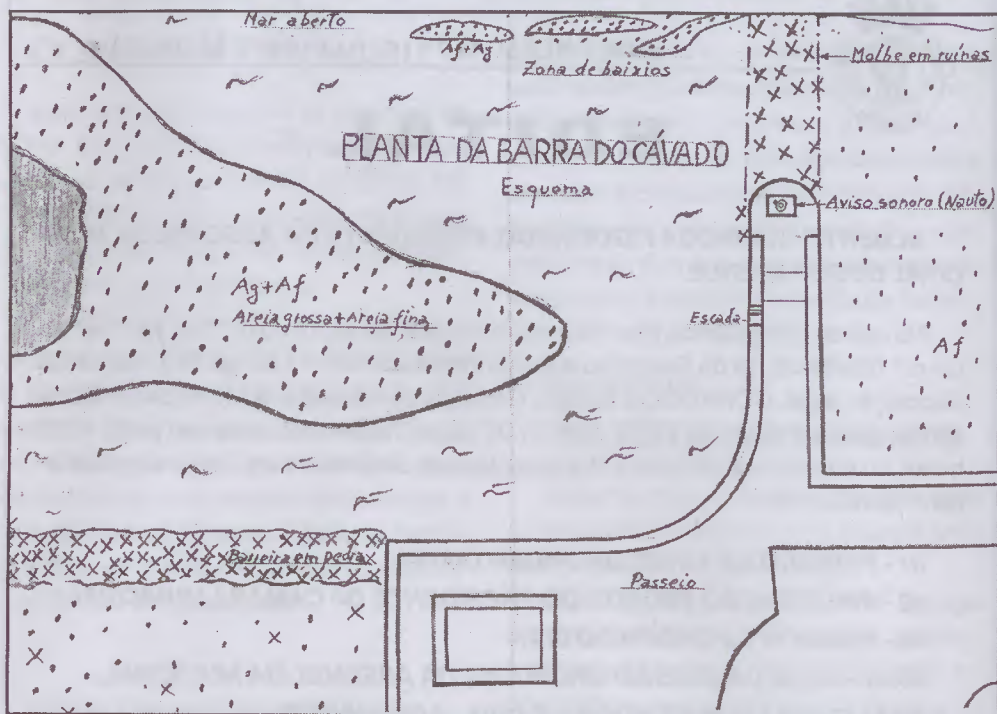

Um dos muitos leitores deste quinzenário fez-nos chegar uma opinião acerca das obras de melhoramento da Barra do Cávado que vamos transcrever na íntegra, ilustrada com o respectivo desenho. Assim, segundo o autor, que é Professor e Pa-

trão de costa, "tomando-se em consideração a crise económica do país e sem comprometer o futuro de Esposende e da própria obra, o projecto a pôr em prática compreende três fases".

"Na 1ª fase, proceder-se-ia ao enchimento do molhe

existente com enrocamento e uma pavimentação superior em cimento. Acrescentar ao molhe entre 40 a 50 metros, seguindo o critério anterior. Isto seria feito já, em 2004, ao que se seguiria um período de pelo menos 6 meses para observar o impacto ambiental e a reacção do mar na orla costeira.

Numa 2ª fase, se não se verificar qualquer alteração de fundo, avançar com mais um lanço de 50 metros, em 2005, e observar o comportamento do mar e as alterações da orla costeira.

Já numa 3ª fase, a realizar em 2005/2006, aplicar o mesmo que foi previsto para a 2ª fase. Se ao realizar este projecto, logo na 1ª fase, se verificar uma perda substancial da restinga e avanço do mar, ter-se-á que repensar que tipo de Barra melhor serve Esposende e haverá que demolir alguns metros realizados na 1ª fase.

Pelo menos tenta-se, de uma vez por todas, fazer algo, e já, o que nunca aconteceu. Este projecto será muito pouco oneroso para o erário público porque será faseado e realizado com pequenas obras. A construção posterior de um molhe na zona da restinga será pensada, só depois da realização destas obras.

Para terminar direi que toda a remoção de areias que se viesse a realizar para a obtenção de um canal de navegação seria tutelada pela Câmara ou outro organismo qualquer, que poderiam alugar ou mesmo adquirir uma pequena draga para a extracção dos inertes, cujos lucros dessa exploração seriam aplicados em benefícios para o concelho de Esposende".

Esposende,
28 de Maio de 2004.

Fernando Duarte Silva

S. João 2004

Vivemos um mês onde prevalecem os festejos aos três Santos Populares: S. João, Sto. António e S. Pedro. O nosso povo, por razões de Fé e Tradição, costuma, normalmente, lembrar o dia destes Apóstolos com algumas festas tradicionais. Esposende também costuma evocar na sua Capelinha o S. João, já que é muito querido pela classe piscatória e respectiva comunidade local.

Aqui estou a dedicar estas simples quadras ao S. João da minha terra.

*Ó meu rico S. João,
Dá-me fé e muita garra,
E também um empurrão,
Para resolver nossa Barra!*

*Que os mandões deste País,
Venham connosco pescar,
Porque num simples triz,
Pode esta Barra matar!*

*Vou rezar uma oração,
Pelos que vão trabalhar,
Pedindo ao S. João,
Que os proteja no Mar!*

Manuel António Monteiro

"À descoberta de Esposende"



Conforme publicámos na edição anterior, divulgamos a segunda fotografia da rubrica "À descoberta de Esposende, para que o leitor identifique a rua, o monumento e o edifício.

Escola Secundária Henrique Medina em Festa

Na noite do passado dia 9 de Junho, realizou-se nesta Escola um convívio (sardinhada) entre os alunos, pais, professores, amigos, associação de pais, funcionários da Escola e alguns convidados, para finalizar um projecto - O Olimpismo - iniciado no começo do ano escolar, pelos 7.º, 8.º e 9.º anos de escolaridade, terminando com a organização duma exposição dos trabalhos feitos por cada turma, relativos a vários países dos quatro continentes.

Além da sardinha fresca, foram servidos, a mais de 800 pessoas, febras, doçaria, fruta, sumos e caldo verde.

O programa cultural contou com a presença do Rancho Folclórico de Forjães, do Sr. Couto, de Amigos de Fado de Esposende, cantares ao desafio e músicas populares, exibidas por professores e alunos.

Esposende vai acolher pessoas após processo de recuperação alcoólica

Depois da Câmara Municipal de Esposende ter efectuado a cedência gratuita de direito de superfície do terreno à Associação Esposende Solidário, já se encontra em fase de adjudicação a construção da "Comunidade de Inserção Social", um equipamento preparado para acolher alcoólicos em fase de recuperação.

Esta nova infra-estrutura, que vai localizar-se no lugar de Goios, na freguesia de Marinhas, e é pioneira a nível nacional, será um espaço aberto aos utentes de ambos os sexos, já em processo de recuperação alcoólica, onde desenvolverá um conjunto de apoios que vão desde o apoio psicológico, social, familiar, até à integração profissional.

Saliente-se que, apesar deste equipamento possuir uma vertente de internamento, o mesmo se destina a acolher apenas seis mulheres, já em processo de recuperação do seu problema alcoólico, havendo, nalguns casos, a possibilidade de as mães conviverem diariamente com os seus filhos e familiares. O objectivo é, assim, acolher mulheres fragilizadas devido a problemas de alcoolismo, sem retaguarda familiar, que se encontram em situação de grande vulnerabilidade social, sem competências, emprego ou local para residir. Paralelamente, a

"Comunidade de Inserção Social" estará preparada para apoiar, em regime diurno, um máximo de 10 utentes de ambos os sexos.

Esta infra-estrutura pretende constituir-se como um segundo lar transitório para esta população que, num curto espaço de tempo, deverá retornar ao seu meio natural. No rés-do-chão será criada uma sala de reuniões, gabinetes técnicos, uma sala de psicodrama, cozinha/copa, sala de jantar, áreas diversas para o desenvolvimento de actividades, para além de uma oficina. No andar de cima, este equipamento vai dispor, ainda, de uma zona com cinco quartos, com capacidade para sete mulheres, em regime de internamento mais vigilante, e uma pequena sala de convívio, que será equipada para utilização livre dos utentes em momentos de lazer, nomeadamente à noite e ao fim-de-semana.

As obras de construção da «Comunidade de Inserção Social», que vão ter início ainda durante o mês de Junho, serão financiadas no âmbito do Projecto Continuar na Solidariedade, de que a Câmara Municipal e a Associação Esposende Solidário são as entidades promotora e gestora respectivamente. O início do funcionamento deste equipamento prevê-se para Dezembro de 2004.

ANTÓNIO JOSÉ FERREIRA
AGRADECIMENTO E MISSA DE 30.º DIA

Os familiares de António José Ferreira vêm, por este meio, agradecer, muito sensibilizados, as manifestações de carinho e de pesar que lhes foram prestadas, aquando do falecimento, funeral e missa de 7.º dia, do seu ente querido, e pedem a todos desculpa por quaisquer lapsos ou faltas involuntariamente cometidos.

Aproveitam para informar que a missa de 30.º dia, em sufrágio da sua alma realizar-se-á no próximo dia 6 de Julho, pelas 19 horas, na Igreja Matriz de Esposende.

Esposende, 22 de Junho de 2004.

A FAMÍLIA

FORUM ESPOSENDENSE
António José Ferreira

A Direcção do Forum Esposendense comunica o Falecimento de Sr. António José Ferreira, sogro do Director do Jornal "Farol de Esposende", Nogueira Afonso, e pai de Manuel Maria Fernandes Ferreira, Tesoureiro do Forum Esposendense.

O extinto, pessoa muito estimada e respeitada na cidade e no concelho, cota-va 94 anos de idade.

O seu corpo esteve depositado em câmara ardente na Igreja Matriz de Esposende, onde foram rezadas as cerimónias fúnebres, com missa de corpo presente, tendo sido depois transportado para o Cemitério Municipal, com grande acompanhamento de familiares e amigos, onde ficou sepultado, em Jazigo de família.

O Forum Esposendense apresenta à família os sentidos cumprimentos de pesar.

II FEIRA DA SOLIDARIEDADE



Com o objectivo de divulgar e promover o excelente trabalho desenvolvido pelas Instituições Particulares de Solidariedade Social (IPSS) no apoio à comunidade nas suas várias valências que integram crianças e idosos, a Câmara Municipal de Esposende promoveu a «II Feira da Solidariedade». A cerimónia de abertura decorreu no dia 17, de manhã, na presença do presidente da Câmara Municipal, João Cepa, que não poupou elogios às instituições pelos trabalhos expostos. Desde trabalhos no barro, pintura, tecelagem, bordados, tudo se encontrava para venda neste certame, onde a criatividade e a habilidade de crianças e idosos foram os principais ingredientes.

A iniciativa decorreu entre 17 e 20 de Junho, no Largo Rodrigues Sampaio, e contou com a participação de 23 instituições, as quais tiveram oportunidade, não só de dar a conhecer as suas actividades, mas também de vender os seus tra-



balhos. A adesão superou as expectativas, já que este ano aderiu o dobro das entidades concelhias.

No âmbito da "II Feira da Solidariedade", a Câmara Municipal agendou actividades de carácter cultural para animar o recinto, que foram protagonizadas, na sua maioria, pelas próprias instituições.

Um dos grandes objectivos desta iniciativa foi o de estimular o intercâmbio de ideias e projectos, de modo a contribuir para a articulação de abordagens interinstitucionais e ainda perspectivar a intervenção social pelas diferentes realidades, independentemente do papel de cada um.

Jornal «Farol de Esposende», n.º 301 - 25 de Junho de 2004



ASSEMBLEIA MUNICIPAL DE ESPOSENDE

EDITAL

ALBERTO QUEIROGA FIGUEIREDO, PRESIDENTE DA ASSEMBLEIA MUNICIPAL DE ESPOSENDE:

No uso da competência que me é conferida pela alínea b) do n.º 1 do art.º 54.º da Lei n.º 169/99, de 18 de Setembro e de harmonia com o n.º 1 do art.º 49.º da citada disposição legal, CONVOCO a Sessão Ordinária da Assembleia Municipal de Esposende, para o próximo dia 29 DE JUNHO DE 2004 (Terça-feira), a realizar pelas 16:00 horas, no Auditório da Biblioteca Municipal Manuel de Boaventura, com a seguinte ordem de trabalhos:

01 - PERÍODO DE ANTES DA ORDEM DO DIA:

02 - INFORMAÇÃO ESCRITA DO PRESIDENTE DA CÂMARA MUNICIPAL:

03 - PERÍODO DA ORDEM DO DIA:

03.01 - ACTA DA SESSÃO ORDINÁRIA DA ASSEMBLEIA MUNICIPAL, REALIZADA EM 29 DE ABRIL DE 2004 - APROVAÇÃO:

03.02 - SUSPENSÃO PARCIAL DO PLANO DIRECTOR MUNICIPAL NA FREGUESIA DE VILA CHÃ - PROPOSTA:

03.03 - REGULAMENTO DE -RESÍDUOS SÓLIDOS E HIGIEN'E URBANA PROPOSTA DE ALTERAÇÃO AO ARTIGO 46º:

03.04 - DESIGNAÇÃO DE REPRESENTANTE DA ASSEMBLEIA MUNICIPAL NA COMISSÃO MUNICIPAL À QUAL CABERÁ DECIDIR DOS PEDIDOS DE INSTALAÇÃO E MODIFICAÇÃO DE ESTABELECIMENTOS DE COMÉRCIO A RETALHO:

04 - PERÍODO DE INTERVENÇÃO DO PÚBLICO:

Para constar e devidos efeitos se publica o presente Edital e outros de igual teor, que vão ser afixados nos lugares públicos do costume.

Esposende e Paços do Município, 18 de Junho de 2004.

O Presidente da Assembleia Municipal,
Alberto Figueiredo

VIVA com QUALIDADE

ANTAS

Com Vista Para o Mar

VIVA com PRAZER

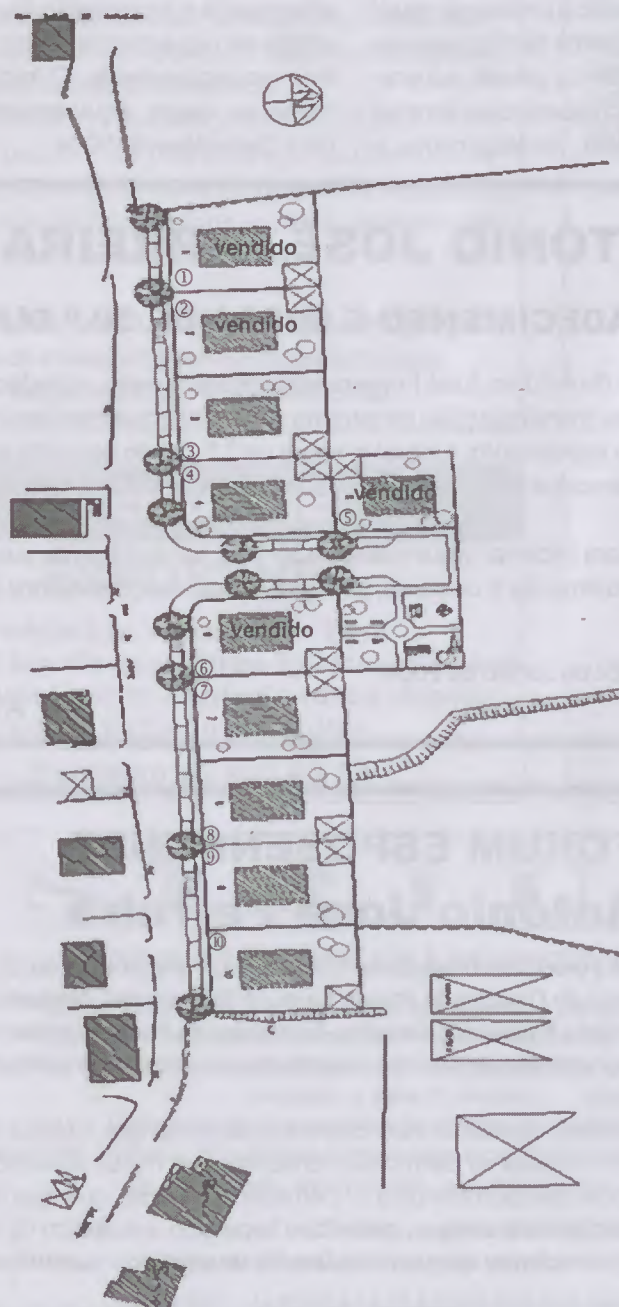

| Nº do Lote | Área Lote (m ²) | Área Implantação (m ²) Hab + Anexo | Área Construção (m ²) | Volume Construção (m ³) | Nº Pisos |
|---------------|-----------------------------|--|-----------------------------------|-------------------------------------|------------|
| 1 | 450.00 | 96.00 + 30.00 | 288.00 + 30.00 | 864.00 + 90.00 | CV+R/C+1 |
| 2 | 450.00 | 96.00 + 30.00 | 288.00 + 30.00 | 864.00 + 90.00 | CV+R/C+1 |
| 3 | 450.00 | 96.00 + 30.00 | 288.00 + 30.00 | 864.00 + 90.00 | CV+R/C+1 |
| 4 | 410.00 | 96.00 + 30.00 | 288.00 + 30.00 | 864.00 + 90.00 | CV+R/C+1 |
| 5 | 335.00 | 96.00 + 25.00 | 288.00 + 25.00 | 864.00 + 75.00 | CV+R/C+1 |
| 6 | 410.00 | 96.00 + 30.00 | 288.00 + 30.00 | 864.00 + 90.00 | CV+R/C+1 |
| 7 | 450.00 | 96.00 + 30.00 | 288.00 + 30.00 | 864.00 + 90.00 | CV+R/C+1 |
| 8 | 450.00 | 96.00 + 30.00 | 288.00 + 30.00 | 864.00 + 90.00 | CV+R/C+1 |
| 9 | 450.00 | 96.00 + 30.00 | 288.00 + 30.00 | 864.00 + 90.00 | CV+R/C+1 |
| 10 | 450.00 | 96.00 + 30.00 | 288.00 + 30.00 | 864.00 + 90.00 | CV+R/C+1 |
| TOTAIS | 4305.00 | 960.00+295.00 | 2880.00+295.00 | 8640.00+885.00 | --- |

Entidade promotora: Imofir - Invest. Imobiliários, Lda
Localização: Quinta de Belinho
Lugar de Belinho - Antas - Esposende

Contactos: 968027374 / 966009208

ANTAS

por: Nereides Martins

DULCE E DAVID
JUNTINHOS PARA SEMPRE

Em frente ao Altar, com o testemunho do Sr. Pe. Manuel Brito, pais, parentes e muitos amigos, Dulce Carneiro e José David Silva Ferreira disseram "O SIM" às perguntas formuladas pelo sacerdote e, a partir daí, juntinhos para sempre e em comunhão de feliz união, uma cerimónia enriquecida pelo Grupo Coral, no sábado dia 12 de Junho, às 15:30 horas, na Igreja Paroquial de S. Paio de Antas, um dia de regozijo para os noivos, seus familiares e amigos.

Foi um dia grande. Antes da cerimónia religiosa, foi servido um *copo d'água* em suas casas e, depois da cerimónia, a comitiva partiu para a Quinta do Sobreiro, Barcelos, para o aconchegante convívio, até às tantas horas de Domingo.

Dulce Carneiro, natural de Antas, filha de Alzira Torres Pereira Carneiro e de Domingos Martins Carneiro, e José David Silva Ferreira, natural de Darque, filho de Maria Ambrosina e Arlindo Ferreira de Sá, fixaram residência à rua do Monte, um amplo e moder-



no espaço habitacional, construído bem ao gosto dos noivos. Farol de Esposende deseja-lhes muitas felicidades.

ÓBITO

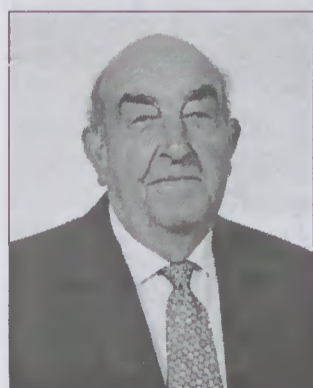

Faleceu, no dia 13 de Junho, no Hospital de Barcelos, Albino Azevedo e Sá, (*Albino do Bispo*), 72 anos de idade, casado com Maria Alzira Azevedo

Neiva, natural e residente à Travessa Fonte da Agra, n.º 8, Lugar de Azevedo, Antas.

"*Albino do Bispo*", pai de quatro filhos, Angélica, Lúcia, Manuel e Adélio, era filho de Laurinda Fernandes de Azevedo e de Domingos Fernandes de Sá, depois de uma operação ao esófago, há dois anos atrás, no Hospital de S. João, no Porto, conseguiu suportar este tempo, mas, nos últimos dias, piorou e não resistiu.

Seu corpo foi velado na Casa da Paz e sepultado no Cemitério de S. Paio de Antas no dia 14 do mesmo mês.

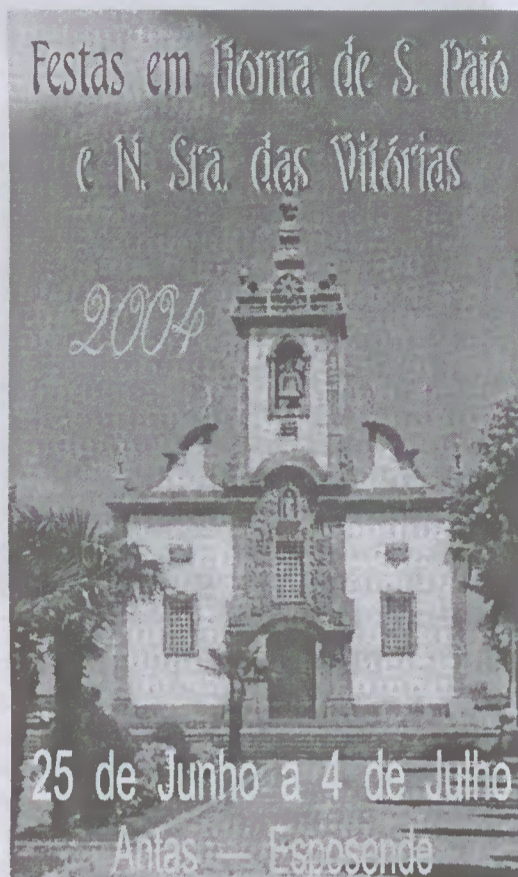

Programa

25 de JUNHO - SEXTA FEIRA

21H00 - PROCISSÃO DE VELAS, PELOS CAMINHOS DA FREGUESIA, ORNAMENTADA NUM PERCURSO DE 9 KM, COM 9.000 VELAS

26 DE JUNHO - SÁBADO

16H00 - ENTRADA DA BANDA DOS BOMBEIROS VOLUNTÁRIOS DE ESPOSENDE - ANTAS
17H00 - SERMÃO EM HONRA DO PADROEIRO S. PAIO, SEGUIDA DA PROCISSÃO ACOMPANHADA PELA BANDA DOS BOMBEIROS VOLUNTÁRIOS DE ESPOSENDE - ANTAS
22H00 - CONCERTO NA IGREJA PAROQUIAL PELA ORQUESTRA DA ESCOLA PROFISSIONAL DE MÚSICA DE VIANA DO CASTELO

27 DE JUNHO - DOMINGO

15H30 - ACTUAÇÃO DO CONJUNTO "INCÓGNITOS"
17H30 - ACTUAÇÃO DA ESCOLINHA TONECAS
22H00 - ACTUAÇÃO DA ORQUESTRA DE SOPROS DA BANDA DOS BOMBEIROS VOLUNTÁRIOS DE ESPOSENDE - ANTAS E ESCOLA DE MÚSICA DE ESPOSENDE

02 DE JULHO - SEXTA-FEIRA

08H00 - ENTRADA NO RECINTO DE FESTAS DO GRUPO ZÉS PEREIRAS DE ANTAS, QUE PERCORRERÁ A FREGUESIA ANUNCIANDO AS FESTIVIDADES
22H00 - ACTUAÇÃO DO FAMOSO ARTISTA "QUIM GOUVEIA"
23H00 - ACTUAÇÃO DO FAMOSO ARTISTA "ROBERTO LEAL"
GRANDE SESSÃO DE FOGO DE ARTIFÍCIO

03 DE JULHO - SÁBADO

15H00 - ENTRADA NO RECINTO DE FESTAS DAS AFAMADAS BANDAS: "BOMBEIROS VOLUNTÁRIOS DE ESPOSENDE - ANTAS"
"SOCIEDADE MUSICAL DE PEVIDEM"
21H00 ARRAIAL NOCTURNO COM ACTUAÇÃO DAS REFERIDAS BANDAS
01H00 - DESPEDIDA DA BANDA DE PEVIDEM
GRANDE SESSÃO DE FOGO DE ARTIFÍCIO: "CACHOEIRAS, BALONAS, FOGO CRUZADO..."

04 DE JULHO - DOMINGO
07H00 - MISSA DOMINICAL

Circulação automóvel na Zona de Ofir

Câmara Municipal de Esposende solicitou à Área de Paisagem Protegida do Litoral de Esposende reforço de sinalização e fiscalização.

Com o aproximar de mais uma época balnear, o Presidente da Câmara Municipal de Esposende, João Cepa, está preocupado com o habitual aumento dos problemas de circulação automóvel junto à Praia de Ofir.

"Nos últimos anos, têm-se registado vários problemas decorrentes não só do aumento considerável de tráfego, mas, essencialmente, dos péssimos hábitos de estacionamento dos frequentadores da zona, que não respeitam a sinalização existente", sublinha João Cepa que previu na realização do Euro um agravar do problema: "Com a realização, durante os meses de Junho e de Julho deste ano, do Campeonato da Europa de Futebol, é bem provável que estes problemas aumentem na proporção do número de frequentadores da Praia de Ofir", referiu oportunamente.

Face a esta situação, o presidente da Câmara Municipal entendeu que "é necessário implementar medidas de forma a serem minimizados os problemas provocados,



essencialmente no acesso de veículos prioritários à zona de praia e no acesso dos moradores às suas habitações".

Depois de discutir o assunto com a Guarda Nacional Republicana, João Cepa entendeu solicitar o apoio da Área de Paisagem Protegida do Litoral de Esposende "no

reforço de sinalização na Zona de Ofir e na contratação de um reboque para a época balnear", uma vez que considera este o meio mais eficaz de apoio à fiscalização, "não só na resolução rápida de situações de obstrução de trânsito, como também pela dissuasão de prevaricação".

Fórum "Potenciar Recursos para o Desenvolvimento Económico e Social"

No passado dia 17 do corrente, teve lugar um Fórum dirigido a empresários e outros agentes económicos e sociais do concelho. A iniciativa da Câmara Municipal, desenvolveu-se na sequência da elaboração, pela Rede Social, do recentemente aprovado Plano de Desenvolvimento Social para o Concelho de Esposende, um documento que traça o retrato de uma situação social desejável, incluindo uma programação das etapas e das estratégias a desenvolver para alcançar essa situação.

Refira-se que, a partir dos problemas considerados prioritários no Diagnóstico

Social de Esposende, o Plano apresenta actividades concretas e realizáveis pelos agentes sociais locais e privados. Foi nesse sentido que a Autarquia levou a efeito o Fórum "Potenciar Recursos para o Desenvolvimento Económico e Social", uma acção que decorreu no Auditório Municipal de Esposende.

Sublinhe-se que o processo de planeamento estratégico desenvolvido pela Autarquia tem por objectivo a promoção do desenvolvimento local e o bem-estar das comunidades, assegurando a participação efectiva de todos aqueles que estão implicados e tam-

bém daqueles que poderão contribuir para os alcançar. As entidades que integram a Rede Social consideram que a educação, formação e qualificação profissional são essenciais para aumentar a produtividade e a qualidade da produção e dos serviços, garantido a elevação dos factores de competitividade, pelo que qualquer acção para aumentar o nível de qualificação da população passa pela mobilização e sensibilização da classe empresarial do concelho para a necessidade de definir necessidades, e movimentar e orientar recursos para as questões da formação e da qualificação profissional.

10 vias de Forjães vão ser pavimentadas

A Câmara Municipal de Esposende vai transferir 80 mil euros para a Junta de Freguesia de Forjães, com vista à pavimentação de vias de comunicação. As Ruas José da Quinta, da Tomadia, do Agrelo, do Lugar da Velha, da Fábrica, da Agra, a Rua dos Ferreiros e as Travessas da Rua da Madorra, do Barrouco e das Giestas são os 10 arruamentos a intervir e que depois de pavimentados vão permitir uma melhor circulação da população pela freguesia.

Para o efeito a Câmara Municipal celebrou um protocolo de delegação de competências com a Junta de Freguesia, no sentido de ser esta autarquia local a realizar as obras, para que decorram no mais breve espaço de tempo e não causem incómodos à população.

Com esta verba atribuída, Sílvio Abreu, presidente da Junta de Freguesia, espera poder "resolver um dos problemas mais sensíveis para a população, como é, de facto, este das vias de comunicação. Apesar de nos últimos anos se ter verificado na vila de Forjães um progresso no calcetamento



de muitas vias, a existência de um número significativo de arruamentos em terra batida ainda era uma realidade". "Com este conjunto de intervenções que abrangem vários lugares, a freguesia que é muito dispersa ficará com 90% das vias de comunicação com o problema de pavimentação resolvido. Os trabalhos já arrancaram, estando já concluída a pavimentação da Rua da Fábrica e da Travessa da Madorra", adianta ainda Sílvio Abreu.

No âmbito do protocolo celebrado, a Câmara Municipal vai ainda durante o presente ano transferir para a Junta de Forjães 30 mil euros, sendo a parte restante entregue ao longo do próximo ano.

Inaugurada a sede do «Águias Serpa Pinto»

O Presidente da Câmara Municipal de Esposende, João Cepa, inaugurou, no passado dia 12 de Junho, a sede da Associação "Águias Serpa Pinto", localizada no sítio do Caldeirão, lugar das Pedreiras, na Vila de Fão.

A cerimónia realizou-se na sede da Associação, tendo o Presidente da Câmara Municipal aproveitado ainda a ocasião para assinar um Contrato Programa de Desenvolvimento e Cooperação Cultural e Social, com a Santa Casa da Misericórdia de Fão, com vista à construção de um Centro Social, destinado a Centro de Dia, ATL e Instalações de Apoio Domiciliário, valências que virão a funcionar, uma vez construídas as necessárias instalações, no terreno onde está erigida a Sede agora inaugurada.

«Os Prazeres do Mar»

«Jornada Gastronómica» em Apúlia

Com o objectivo de divulgar a gastronomia local e ao mesmo tempo apoiar o associativismo, a Junta de Freguesia de Apúlia promoveu, entre 17 a 20 deste mês, a primeira «Jornada Gastronómica». Para Emílio Dias, presidente da Junta de Freguesia, o evento "procurou não só divulgar a boa gastronomia local, mas também auxiliar as associações da localidade que vêem nesta iniciativa uma forma de angariar fundos".

Para a concretização deste evento "a Junta de Freguesia dirigiu o convite a todas as instituições e restaurantes da terra para, durante quatro dias e em conjunto, proporcionarem a residentes e visitantes momentos de prazer gustativo e grande animação. Ao desafio responderam cinco associações e um restaurante, o que, para uma primeira

edição, não está nada mal", adianta o presidente da junta, consciente de que "para estar presente numa acção como esta é necessário disponibilizar meios e recursos humanos".

A Jornada Gastronómica decorreu numa tenda gigante, montada para o efeito, na Avenida da Colónia, em frente à praia. Para além de se deliciarem com as riquezas gastronómicas da região, fossem pratos de peixe ou carne, os visitantes puderam ainda desfrutar da beleza paisagística e passar momentos divertidos.

Nesta primeira edição da «Jornada Gastronómica» participaram a "Companhia de Apúlia das Guias de Portugal", "A Desportiva", "A Gaivota", o "Clube de Caça e Pesca a Sul do Cávado", o "Grupo Desportivo de Apúlia" e o restaurante "Corta Mar".

A animação foi outra componente que integrou o evento. Na Sexta-feira, a noite foi animada com música popular e a noite de Sábado com Fado. Já no Domingo, último dia da iniciativa, e depois de assistirem ao jogo Espanha/Portugal, os visitantes tiveram oportunidade de dançar o "Vira", acompanhados pelos Sargaceiros da Casa do Povo de Apúlia, a quem coube a responsabilidade de animar a noite.

Inauguração da ETAR DE CURVOS

Por Sérgio Viana

No dia 10 de Junho, pelas onze da manhã, deslocou-se à Freguesia de Curvos, o Sr. Presidente da Câmara, João Cepa, juntamente com alguns vereadores e técnicos do Município, autarcas locais, presididos por Mário Fernandes, e do senhor Arcipreste, Padre Armino Patrão, pároco da Freguesia, a fim de inaugurar a Estação

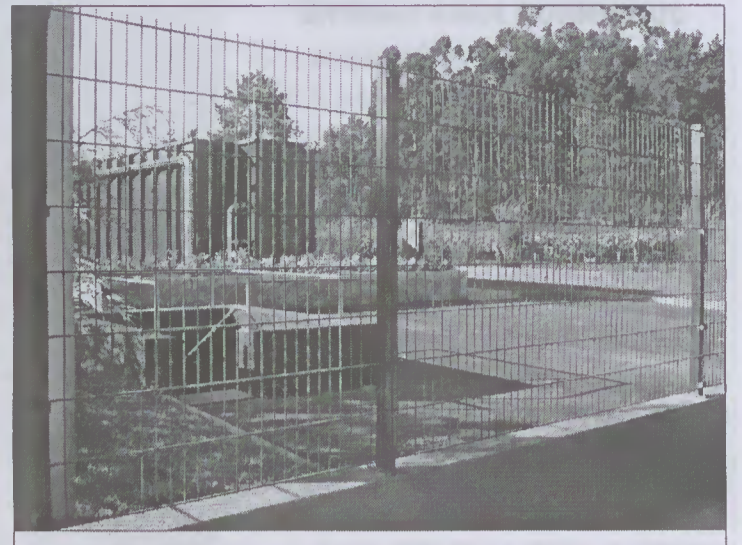

de Tratamento de Águas Residuais, de Curvos, situada junto ao ribeiro da Avilheira que recebe as águas dos locais da Fregue-

Ainda há obras para realizar nesta terra como a construção do Centro Social e o Parque de Jogos, nos terrenos adquiridos na Freguesia. São obras já prometidas, mas a hora é de apertar o cinto e talvez só começarão num futuro próximo.

No mesmo dia foi também inaugurado, no lugar de Vilar, um monumento memorial da Toponímica de S. Cláudio - Curvos, instalado num jardim público nesse mesmo lugar.

A 2ª Fase da Habitação Social, na Quinta do Calvário, está a rolar muito lentamente, ainda faltando fazer os arruamentos e instalação das infraestruturas principais. A habitação é uma obra prioritária Sr. Presidente!

Segundo as palavras do nosso Autarca, Curvos está a modernizar-se dando prioridade à instalação de infra-estruturas básicas, como instalação de rede de água potável, saneamento, remodelação das ruas, preservação e promoção do meio ambiente pretendendo assim proporcionar a todos uma melhor qualidade de vida.

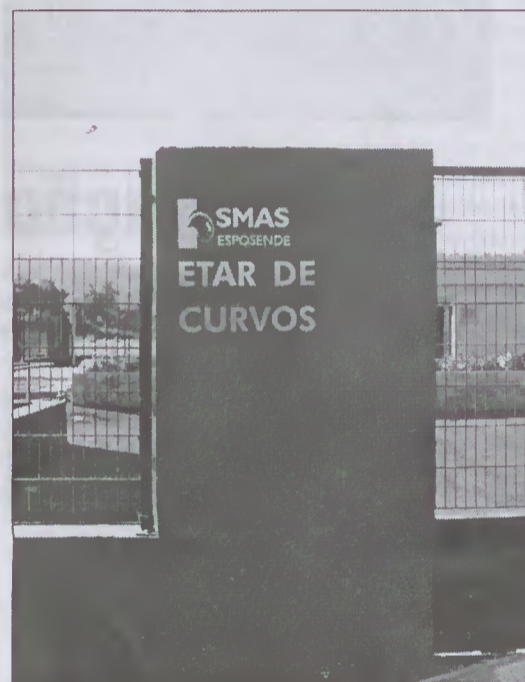

sia, onde havia maior urgência. Quanto à rede de água já está instalada em cerca de 90 % da Freguesia.

Inicialmente, na Sede da Junta de Freguesia, com a intervenção do Sr. Presidente da Câmara, fez-se a apresentação do Concurso "Pintar Curvos 2004" e, de seguida, fez-se uma visita guiada por onde se procedeu à instalação de água e saneamento e alargamento das ruas, terminando na ETAR, para inaugurá-la e pô-la em funcionamento.

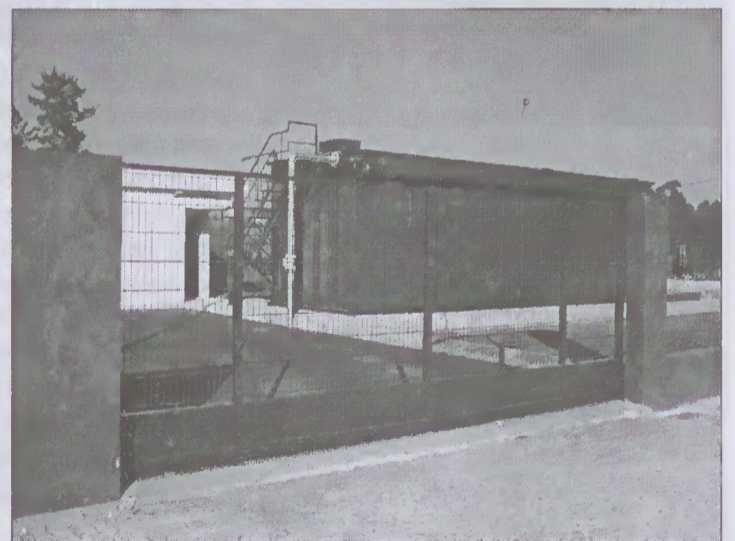

Desporto

Os amantes do desporto treinam duas vezes por semana, no Polivalente junto à sede de Junta. Entretanto, decorrem ainda as aulas de Ténis, nessa mesma superfície desportiva. É pena que os jovens não continuem a jogar no campo de futebol, pois assim, de vez em quando, até se fazia limpeza às ervas e arbustos (giestas) que se apoderam do campo desportivo de Curvos, que está mal zelado.

Na nossa cidade temos algumas ruas e passeios com o piso degradado. Parece impossível que os responsáveis da Casa Grande não passem por algumas dessas ruas, como a da Sra. da Saúde e vejam como está o piso. De vez em quando saiam dos gabinetes e façam uma caminhada para ver como está a cidade. Estamos a entrar no Verão e os Turistas estão aí à porta! O que dirão depois da nossa cidade?

CENTRO DE ESTUDOS E EXPLICAÇÕES EM APÚLIA

Explicadores de todas as disciplinas Do 5.º ao 12.º ano e Universidade

Contactos: Rua da Igreja, 57 Apúlia
email:letras.numeros@portugalmail.pt

Encontros com Escritores e muita animação marcaram a Feira do Livro de Esposende



to acontece poucos dias depois da Câmara Municipal ter provido a 'Semana da Educação', uma iniciativa que teve como objectivo traçar um diagnóstico no domínio da educação e que compreendeu a inauguração da Biblioteca Móvel e das Bibliotecas Escolares de Góios (Marinhas) e Forjães e a apresentação do projecto "Porque ler é importante". A aposta na educação é, segundo o Presidente da Câmara, "fundamental para a construção de uma sociedade mais sadia e com melhores hábitos de leitura".

A abertura da feira concretizou-se no dia 4, sexta-feira, dia em que foi realizado um espectáculo pelo Centro de Formação Musical de Belinho. No Sábado (Dia Mundial do Ambien-



A Feira do Livro de Esposende, que decorreu de 4 a 13 de Junho, veio este ano assumir um novo figurino. O Largo Fonseca Lima foi substituído pelo Largo Rodrigues Sampaio e os habituais stands deram lugar a tendas de maior dimensão. Esta alteração teve que ver, segundo o Presidente da Câmara, "com a dimensão que o evento assume este ano, quer em termos de participação das editoras – este ano são 15 –, quer no que diz respeito à oferta cultural para estes dez dias", reforçou o autarca. "Para além de inúmeras acções de dinamização, a edição deste ano da Feira do Livro esteve marcada pelos encontros com os escritores José Vaz, José Viale Moutinho e Porfírio da Silva", explicou João Cepa. "Este even-



te), à tarde, as crianças e jovens tiveram oportunidade de participar no Atelier de Reutilização e a noite foi de folclore. O escritor José Vaz encontrou-se com os esposendenses pelas na tarde de Domingo, um momento seguido da encenação do seu conto "As Lágrimas são Netas do Mar".

Animação Pinta-faces e teatro de fantoches preencheram a agenda de Segunda e Terça-feira e na Quarta, da parte de manhã, Esposende recebeu a visita do escritor José Viale Moutinho. À noite, o recinto da Feira foi abrilhantado com uma noite de Fado.

A animação de Quinta e Sexta-feira esteve a cargo do Grupo "Cantares do Cávado" e da Orquestra Ligeira Amizade.



ESCOLA PROFISSIONAL DE ESPOSENDE

CURSOS 2004

Técnico de hotelaria/restauração, organização e controlo - nível 3

perfil profissional

Técnico intermédio, qualificado com o nível 3, portador de competências para coordenar e executar tarefas relacionadas com o serviço de restauração, cafetaria e economato de uma unidade hoteleira ou similar. Este técnico possui conhecimentos e competências técnicas que lhe permitem assegurar:

- . a supervisão e gestão do economato;
- . a coordenação e execução de serviços de cozinha e pastelaria;
- . o controlo e execução de serviços de restauração e cafetaria;
- . a organização e supervisão de serviços de banquetes e bar.

referencial de profissão

responsável pelo controlo de alimentação e bebidas em hotel, restaurante ou similar | ecónomo em unidades hoteleiras | chefe de mesa/empregado de mesa | barman | gestor de PME's da área da restauração

referencial de emprego

estabelecimentos hoteleiros e similares; restaurantes; bares.

Contacto: Tel. 253 982 779 • Fax 253 983 619
Rua Amorim Campos - Fão
4740 -335 FÃO

Animador sociocultural - nível 3

perfil profissional

Técnico intermédio, qualificado com o nível 3, portador de conhecimentos e competências na área da animação sociocultural. Após a formação, este técnico, vocacionado para a dinamização de grupos diversificados, será capaz de:

- . elaborar programas/projectos de animação sociocultural;
- . dominar técnicas de expressão plástica, dramática, corporal e musical;
- . dominar diferentes métodos e técnicas de comunicação;
- . dinamizar tempos livres ou de lazer de diferentes grupos;
- . ser dinâmico, imaginativo e possuir capacidade de iniciativa.

referencial de profissão

animador escolar, de ATL's e de centros de dia | monitor de campos de férias | animador de casas/centros de juventude | animador/dinamizador de bibliotecas e ludotecas | dinamizador de empresas de animação

referencial de emprego

instituições privadas de solidariedade social (IPSS' s); associações culturais, recreativas e desportivas; empresas de animação, entretenimento e lazer; estabelecimentos assistenciais; Misericórdias; centros comunitários e paroquiais; centros de dia/lares de terceira idade; ATL's, bibliotecas e ludotecas; colónias e campos de férias; escolas de ensino básico; câmaras municipais.

Plano curricular

| área | disciplinas | carga horária | | | |
|-----------------------------------|--|---------------|--------------|--------------|------------------|
| | | ano 1 10º | ano 2 11º | ano 3 12º | Total discip. |
| sociocultural | Português | 100 | 100 | 100 | 300 |
| | Língua estrangeira I (Inglês) | 100 | 100 | 100 | 300 |
| | Área de Integração | 100 | 100 | 100 | 300 |
| | Educação Física | 35 | 35 | 35 | 105 |
| | | | | | |
| científica | Língua estrangeira II (Francês) | 100 | 100 | 100 | 300 |
| | Matemática | 100 | 100 | 100 | 300 |
| | Economia | 50 | 50 | 50 | 150 |
| | Psicologia | 50 | 50 | 50 | 150 |
| técnica tecnológica prática | Serviços de restauração | 240 | 280 | — | 520 |
| | Administração e legislação hoteleira | 60 | 60 | 180 | 300 |
| | Organiz. e gestão de alimentos e bebidas | 60 | 60 | 120 | 240 |
| | Informação técnica complementar | 60 | 60 | — | 120 |
| | Técnicas de escritório e secretariado | — | 40 | 100 | 140 |
| | Estágio | 180 | 150 | 140 | 470 |
| | | 1235 | 1285 | 1225 | 3755 |

Plano curricular

| área | disciplinas | carga horária | | | |
|-----------------------------------|------------------------------------|---------------|--------------|--------------|------------------|
| | | ano 1 10º | ano 2 11º | ano 3 12º | Total discip. |
| sociocultural | Português | 100 | 100 | 100 | 300 |
| | Língua estrangeira | 100 | 100 | 100 | 300 |
| | Área de Integração | 100 | 100 | 100 | 300 |
| | Educação Física | 35 | 35 | 35 | 105 |
| | | | | | |
| científica | Psicologia | 100 | 100 | 100 | 300 |
| | Sociologia | 100 | 100 | 100 | 300 |
| | Desenvolvimento económico e social | 100 | 100 | — | 200 |
| | Antropologia | — | — | 100 | 100 |
| técnica tecnológica prática | Área de expressões | 200 | 180 | 180 | 560 |
| | Área de estudo da comunidade | 200 | 180 | 180 | 560 |
| | Tecnologias da informação | 80 | — | — | 80 |
| | Animação sociocultural | 120 | 240 | 240 | 600 |
| | | 1235 | 1235 | 1235 | 3705 |



Em Gemeses, obra de cerca de 250 mil euros está praticamente concluída

As obras de beneficiação e integração paisagística da área envolvente da Igreja Paroquial de Gemeses estão praticamente concluídas, constatou o presidente da Câmara Municipal de Esposende, João Cepa, que se deslocou a esta freguesia para reunir com os autarcas locais. Depois de estar reunido com Jorge Silva, presidente da Junta de Freguesia, e os restantes membros deste órgão local, para discutir assuntos de interesse para a freguesia, João Cepa visitou a interven-

ção que está a ser efectuada na Zona Envolvente à Igreja Paroquial.

Orçada em mais de 250 mil euros, esta obra, que foi realizada em duas fases, resultou da necessidade de aumentar a disponibilidade de estacionamento, uma vez que a população que se deslocava à Igreja Paroquial estacionava ao longo das vias.

Numa 1.ª Fase, a Câmara Municipal investiu 150 mil euros, na construção de muros de suporte e na instalação de uma rede de rega.

Numa 2ª Fase, a Autarquia procedeu à criação de um parque de estacionamento para cerca de 62 viaturas e à pavimentação, em cubos de granito, das faixas paralelas ao Salão Paroquial e ao Adro da Igreja. A recuperação do tanque existente e a construção dos sanitários públicos foram outras das intervenções realizadas no âmbito da 2.ª fase, cujo valor de investimento rondou os 101 mil euros. O embelezamento dos espaços verdes de toda a área envolvente da Igreja é o passo que falta

dar para que a intervenção fique completamente concluída.

Refira-se que em cima da mesa da reunião, que juntou o Presidente da Câmara e os membros da Junta de Freguesia de Gemeses, estiveram também outros assuntos como a construção do Centro Social de Gemeses, a pavimentação das Ruas da Tomadia e do Souto, a criação de um parque de apoio ao Posto Náutico e, ainda, a construção de um armazém para a Junta de Freguesia.

Promoções nos Bombeiros Voluntários de Esposende

No pretérito dia 4 do mês corrente, a Associação Humanitária e Beneficente dos Bombeiros Voluntários de Esposende fez a entrega, em formatura geral, das divisas aos candidatos aprovados nos diversos postos, após um período de instrução de cerca de quatrocentas horas e depois de prestação de provas distritais. Foram os seguintes os elementos distinguidos:

A Subchefe

Américo Manuel Coutinho Carvalho; Miguel Alexandre Lemos Batista Guerra; Joaquim Fernando Ribeiro Afonso;

A Bombeiro de 1.ª Classe

Paulo Alexandre Fernandes Lachado; Júlio Eduardo Pereira de Melo; Rui Antero Fernandes Ferreira; Luís Miguel Matos Viana; António Pires Boaventura; José Alexandre Marques Nunes da Silva

A Bombeiro de 2.ª Classe

Flávio Pereira de Melo; Marco Paulo Afonso Moraes; Ruben Daniel Matos Viana; Pedro Miguel Barbosa e Silva; Paulo Isidro Santos Ledo; Filipe Miguel Vareiro Silva; António Manuel L. Cruz Pimenta; Alexandre Correia dos Santos; José Miguel Dias Esteves; António Fernandes Gomes;

A Bombeiro de 3.ª Classe

Vera Lúcia Fonseca do Vale; José Pedro Ferreira Martins Torres; José Dário Dias Félix; José Aníbal Fernandes Martins; Carminda Amélia Silva Catarino; Cândido Manuel Alves Torres de Sá; Filipe Alexandre Alves Cachada; Tiago Viana Freitas de Oliveira; Maria José Lemos Batista Guerra; Olinda Maria Pereira Peixoto Miquelino; Cátia Sofia de Sá Portela.

Farol de Esposende felicita a Corporação e os elementos agora promovidos.

«Festival Foz do Cávado 2004»

Concerto de Violino na Igreja Matriz de Esposende

Na noite do passado dia 10 de Junho, na Igreja Matriz de Esposende, teve lugar um concerto de violino, comentado. Tratou-se de mais um espectáculo de grande qualidade, integrado no «Festival Foz do Cávado», a decorrer desde Janeiro no concelho de Esposende, e que integra um conjunto de 25 concertos de música clássica de rara qualidade. Desta vez o espectáculo esteve a cargo do jovem esposendense Nuno Areia Soares, que interpretou a solo um bonito concerto.

Recorde-se que «O Festival Foz do Cávado 2004» é promovido pela Zendensino/Escola de Música de Esposende com a colaboração da Câmara Municipal de Esposende e visa a promoção do Concelho, de seus novos valores e a divulgação de diferentes formas de arte. Pedro Burmester, Alexander Afanasyev, Radu Ungureanu e Marta Eufrazio são alguns dos grandes nomes que, no âmbito deste «Festival», deixarão a sua marca no concelho de Esposende.

Nuno Miguel Areia Soares

Nasceu no ano de 1980, na cidade do Porto, e iniciou os seus estudos musicais aos seis anos de idade. A sua formação como violi-



nista foi inicialmente orientada pelo professor Macau Filipe.

Em 1992, ingressou na Escola Profissional Artística do Vale do Ave - Artave, da qual se graduou, com distinção, em 1998. Pertencendo à classe de violino da professora Suzana

Lidegran, teve também a oportunidade de trabalhar com os professores Alberto Gaio Lima e Gerardo Ribeiro.

Graduou-se em Julho de 2002 do curso BMus (Hons) do Royal College of Music em Londres, na classe de violino do Dr. Felix Andrievsky. No Royal College teve ainda oportunidade de estudar viola com o professor Brian Hawkins e direcção de orquestra com o professor Neil Thomson.

Ao longo dos anos recebeu masterclasses de vários prestigiados intérpretes e professores, de entre os quais se destacam: Gerardo Ribeiro, Zakhar Bron, Felix Andrievsky, Zvi Zeitlin, Victor Danchenko, Augustin Leon Ara e Lydia.

Cartório Notarial de Esposende

NOTÁRIO, ANTÓNIO GONÇALVES DE SOUSA

CERTIFICO narrativamente para efeitos de publicação que a folhas cinquenta e sete e seguintes do livro de Escrituras Diversas n.º 244-E deste Cartório, foi exarada uma escritura de justificação notarial com a data de dezasseis de Junho de dois mil e quatro na qual:

ALFREDO MARTINS SAMPAIO, contribuinte n.º 182 200 337 e mulher **MARIAALICE TORRES DA COSTA**, contribuinte n.º 182 200 345 casados sob o regime da comunhão geral de bens, ele natural da freguesia de Mar e ela natural da freguesia de Belinho, ambas deste concelho de Esposende, e residentes na Rua Padre Adelino Rodrigues Sampaio, no lugar de Feital, daquela freguesia de Belinho

DECLARARAM:

Que, são donos e legítimos possuidores, com exclusão de outrém, do seguinte imóvel:

PRÉDIO URBANO, composto por casa com dois pavimentos, destinado a habitação, com a superfície coberta de cento e dezassete metros quadrados e logradouro com a área de duzentos e três metros quadrados, situado no lugar de Feital, da freguesia de Belinho, deste concelho de Esposende, a confrontar do norte com Caminho, do sul com Maria Torres da Costa, do nascente com Manuel da Cunha e do poente com Manuel Gonçalves Costa, não descrito na Conservatória do Registo Predial de Esposende, inscrito na matriz predial urbana em nome do justificante varão sob o artigo 768, com o valor patrimonial IMT de 4.812,39 euros, ao qual atribuem igual valor.

Que este prédio foi construído por volta de mil novecentos e setenta e dois, por eles justificantes, em parte de um terreno com a área de trezentos e vinte metros quadrados, o qual foi adquirido pelos justificantes, por doação meramente verbal feita por seus pais e sogros Manuel Gonçalves da Costa e mulher Rosa Fernandes Torres, residentes que foram na mencionada freguesia de Belinho, doação por volta do ano mil novecentos e sessenta e nove.

- Que, não possuem título formal que lhes permita registar na competente Conservatória o identificado prédio, mas que, no entanto, os justificantes entraram na posse do mesmo terreno, e também na posse do prédio urbano com a composição actual, há mais de vinte anos.

Que sempre estiveram e se têm mantido na posse e fruição daquele prédio, há mais de vinte anos, habitando-o, administrando-o, usufruindo-o, pagando os impostos, com ânimo de quem exercita direito próprio, fazendo-o de boa fé, por ignorar lesar direito alheio, pacificamente, porque sem violência, contínua e publicamente, com conhecimento de toda a gente, sem interrupção ou oposição de quem quer que seja.

Que, dadas as enunciadas características de tal posse, adquiriram o identificado prédio por **USUCAPIÃO**, não dispondo todavia, dado o modo de aquisição, de documento ou título formal que lhes faculte a prova do seu direito, base do registo que pretendem fazer a seu favor.

E, para suprir a falta de título, prestam estas declarações para efeitos de primeira inscrição no Registo Predial.

Está conforme o original na parte transcrita, e na certificada.

Cartório Notarial de Esposende, 16 de Junho de 2004.

O Ajudante,
Assinatura Ilegível

BOLETIM DE ASSINATURA

Desejo assinar, por um ano e seguintes, o Jornal FAROL DE ESPOSENDE pelo preço de:

Continente12,00 Euros Ano

Europa e Resto do Mundo.... 13,00 Euros Ano

NOME.....

MORADA.....

CÓDIGO POSTAL.....LOCALIDADE.....

PROFISSÃO.....

TELEFONE.....

Junto envio cheque ou vale n.º.....do Banco.....

para pagº da Assinatura Anual, na importância de

Início da Assinatura/...../..... e Fim/...../.....

É só recortar preencher e enviar pelos C.T.T. e receba-o comodamente em casa o nosso Jornal «Farol de Esposende»

Assinatura

BELINHO**CONCERTO MUSICAL**

Integrado no Programa de abertura da FEIRA DO LIVRO e a convite da Câmara Municipal de Esposende, O CENTRO DE FORMAÇÃO MUSICAL DE BELINHO deu um concerto no Largo Rodrigues Sampaio, no dia 04 de Junho do corrente.

A qualidade do espectáculo foi por todos elogiada, manifestando alguns "Saudosistas de Esposende" o seu contentamento não só pelo trabalho que está a ser desenvolvido pelo Centro de Formação Musical, mas, principalmente, pela esperança em voltar a ouvir as célebres Marchas Fúnebres, tendo-se inclusivé "trauteado" exertos das mesmas durante o espectáculo.

RUA DA BOAVISTA

Estão terminados os trabalhos na Rua da Boavista.

A intervenção nesta Rua foi efectuada em duas fases. A primeira fase consistiu na ligação da Água e Saneamento à Rua Padre Avelino Alves Sampaio, no alargamento e reconstrução de dois muros. Na segunda fase foi instalada a rede de Águas Pluviais, desde a Rua Padre Avelino Sampaio até ao cimo da Rua da Boavista, efectuada a pavimentação e o alargamento da concordância da Rua da Boavista com a Rua Mestre Luciano Marques.

A Junta de Freguesia agradece a todos os proprietários que cederam terreno para

alargamento na Rua da Boavista, possibilitando assim que fosse dado mais um importante passo para o progresso e desenvolvimento da Freguesia. Este agradecimento é extensivo a todos os proprietários que ao longo destes anos têm cedido, gratuitamente, terrenos ao domínio público para melhoria da rede viária na Freguesia de Belinho.

PARQUE DE ESTACIONAMENTO

Encontra-se já concluído o projecto para o Parque de Estacionamento, situado junto ao Adro Paroquial de Belinho.

O Parque será dotado com 97 lugares de estacionamento, iluminação pública, rede de escoamento de águas pluviais, arborização e zonas verdes com sistema de rega automática.

Já foi efectuado o concurso para a adjudicação da empreitada, tendo a mesma sido entregue à Firma **Aparicio e Filhos**.

Esta firma foi a que construiu a estrada de acesso ao Santuário da Guia, sendo por esse motivo uma firma já conhecida e uma referência para a qualidade do trabalho a ser efectuado.

O início dos trabalhos está previsto para breve, esperando-se que estejam concluídos para as festividades de S. Pedro, fins de Julho, princípios de Agosto.

Encontra-se já concluído o projecto para o Parque de Estacionamento, situado junto ao Adro Paroquial de Belinho.

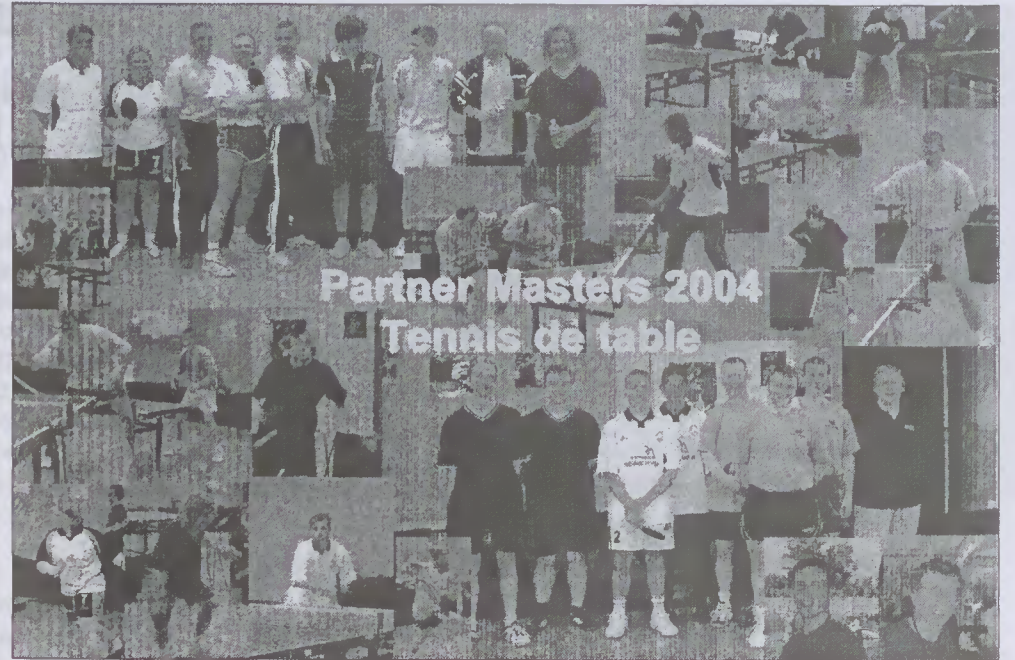
**BELINHO EM NOTICIA****JOGOS SEM FRONTEIRAS**

A convite da Câmara Municipal de CORBEIL - ESSONNES - França, uma delegação da Junta de Freguesia e do Centro Social da Juventude de Belinho, composta por 31 elementos, participou no **PARTNER MASTERS 2004**, realizado naquela cidade Francesa, no período de 28 a 31 de Maio.

Para além da delegação de BELINHO, participaram nestes Jogos representações de FRANÇA-Corbeil-Essonnes, ALEMANHA-Sindelfingem e ESCÓCIA-East Dunbartonshire.

A participação nestes **JOGOS SEM FRONTEIRAS**, possibilitou, para além do convívio com cerca de cento e cinquenta jo-

vens dos países representados, confraternizar com a Comunidade Portuguesa, principalmente de BELINHO, em grande número naquela zona de França, arredores de Paris.

O convite para participação nesta edição do **PARTNERS MASTERS 2004** foi feito na sequência de um intercâmbio desportivo, cultural e social, existente entre a Câmara Municipal de Corbeil-Essonnes, Junta de Freguesia de Belinho, AOP-de Corbeil e Centro Social da Juventude de Belinho.

Ao Senhor Presidente da Câmara Municipal de Esposende e ao Assessor para a Cultura o nossos agradecimentos por todo o apoio concedido.

Jornal «Farol de Esposende», n.º 301 - 25 de Junho de 2004



CÂMARA MUNICIPAL DE ESPOSENDE

ALVARÁ DE LICENÇA DE LOTEAMENTO**EDITAL**

FERNANDO JOÃO COUTO CEPA, Dr., Presidente da Câmara Municipal de Esposende:

Faz saber que, em cumprimento do n.º 1 do art.º 33º do Decreto-Lei n.º 448/91 de 29 de Novembro, por despacho de 01 de Janeiro de 2000, foi concedido à **Unicapoto - Investimentos Imobiliários, S. A.**, o alvará de Loteamento n.º 4/2004, para um terreno sito no Lugar da Gatanheira, Freguesia de Marinhas, no Concelho de Esposende, com a área de 15.720,00 m², inscrito na matriz Rústica da Freguesia de Marinhas sob o n.º 676 e registado na Conservatória do registo Predial sob o n.º 2266.

O loteamento tem as seguintes características:

Área do prédio a lotear - 15.720m²

Número de lotes - trinta e três, e Lotes A, B, e C (destinados a equipamentos)

Numeração e área dos lotes:

Lote 1 - 287.04 m²; lote 2 - 235.82 m²; lote 3 - 242.35 m²; lote 4 - 201.60 m²; lote 5 - 201.60 m²; lote 6 - 223.10 m²; lote 7 - 223.10 m²; lote 8 - 201.60 m²; lote 9 - 201.60 m²; lote 10 - 201.60 m²; lote 11 - 201.60 m²; lote 12 - 201.60 m²; lote 13 - 217.50 m²; lote 14 - 195.00 m²; lote 15 - 195.00 m²; lote 16 - 195.00 m²; lote 17 - 195.00 m²; lote 18 - 195 m²; lote 19 - 195.00 m²; lote 20 - 195.00 m²; lote 21 - 195.00 m²; lote 22 - 196.50 m²; lote 23 - 197.75 m²; lote 24 - 195.00 m²; lote 25 - 195.00 m²; lote 26 - 195.00 m²; lote 27 - 195.00 m²; lote 28 - 195.00 m²; lote 29 - 195.00 m²; lote 30 - 195.00 m²; lote 31 - 195.00 m²; lote 32 - 195.00 m²; lote 33 - 195.50 m²; Lote A - 827.07 m² (equip. Piscina); Lote B - 595.00 m² (equip. campo de jogos); Lote C - 60.92 m² (equip. Portaria)

Número de pisos - R/C + 1 (excepto lotes destinados a equipamentos)

Área cedida p/arruamentos e passeios - 1.517,19 m².

Para constar se publica o presente edital e outros de igual teor que vai ser afixado nos Paços do Município e publicado num dos jornais mais lidos na área do Município.

Paços do Município, 16 de Junho de 2004.

O Presidente da Câmara,
Fernando João Couto Cepa, Dr.

MESTRE LUCIANO MARQUES

Faleceu, no passado dia 26 de Maio, com a idade de 88 anos, o **Mestre Luciano**.

Filho do saudoso António Gonçalves Marques e de Maria da Silva, Luciano Gonçalves Marques nasceu em BELINHO, em 21/12/1915, tendo herdado de seu pai a paixão pela música.

Exímio executante, foi durante vários anos o REGENTE da Banda de Música de Belinho, tendo-se dedicado à BANDA de alma e coração. Por motivos de doença deixou de reger, começando, a partir dessa data, a surgir dificuldades várias para manter em actividade a BANDA DE MÚSICA DE BELINHO.

Grande referência nos meios filarmónicos de seu tempo, foi alvo de várias homenagens por parte da Autarquia e do Centro Social de Belinho.

Em 16 de Junho de 1991, foi Homenageado pelo Centro Social de Belinho, com a colaboração dos antigos músicos da Banda de Belinho e a presença de três Bandas de Música.

Em 1993, o seu nome é incluído na toponímia da Freguesia de Belinho, sendo a única pessoa a ter o seu nome na toponímia do concelho, enquanto viva.



Em Julho de 1999, é agraciado com a medalha de mérito da Freguesia de Belinho, aquando da apresentação do Brasão da Freguesia e da realização das 1ª Jornadas de Belinho.

O seu funeral foi acompanhado pelos alunos do Centro de Formação Musical de Belinho, interpretando as Marchas Fúnebres.

Que no **GRANDE CORETO**, o Mestre Luciano continue junto do **ETERNO MAESTRO**, a ajudar a "afinar" os acordes dos jovens do Centro de Formação Musical de Belinho, a quem com grande emoção viu nascer e crescer musicalmente.

ALUGA-SE

Em Perelhal

no novo Edifício do Alívio,
T2 Dúplex, com Garagem fechada

Tel: 253 861 891 / 968 434 059

OFERECE-SE

Senhora oferece-se para
tomar conta de idosos

Contacto: 938 766 130

Jornal «Farol de Esposende», n.º 301 - 25 de Junho de 2004 - 1.ª Publicação



Tribunal Judicial de Esposende

72.º Juízo - Proc. n.º 453-G/1998

Falência de Alberto Matos Serra e mulher Venda particular por proposta em carta fechada

Às 11 horas do dia 28/06/2004, no escritório do Liquidatário Judicial, na Rua de Aveiro, 87, Viana do Castelo, na presença da Comissão de Credores e dos interessados que ao acto pretendam assistir, proceder-se-á à abertura das propostas, até essa hora apresentadas, para aquisição, no estado em que se encontra, do seguinte bem:

Fracção autónoma designada pela letra "CF", composta por garagem, na cave a frente Sul/Poente, com acesso ou serventia para a Rua José Vieira, com a área de 69,0 m², do prédio urbano constituído no regime de propriedade horizontal, sito na Av. Valentim Ribeiro, n.º 32, freguesia e concelho de Esposende, inscrita na matriz predial urbana sob o artigo n.º 988 - "CF" e descrita na Conservatória do Registo Predial de Esposende sob o n.º 00068/280486 - Esposende, com o valor base de licitação de 7.000,00 Euros;

As propostas, em subscrito fechado, deverão ser entregues ao Liquidatário Judicial até às 11 horas do dia 28 de Junho de 2004.

No exterior do subscrito deverá mencionar-se: **Proposta de compra - Proc. n.º 453G/1998.**

O subscrito deverá conter no seu interior, sob pena de serem liminarmente rejeitadas as respectivas propostas: Valor proposto para aquisição do bem; Identificação do proponente, com indicação do endereço e contacto telefónico; Fotocópia do Bilhete de Identidade (no caso de se tratar de pessoa singular) ou do cartão de contribuinte (no caso de se tratar de pessoa colectiva) do proponente.

O bem será adjudicado pela maior oferta. Sendo o valor mais alto oferecido por dois ou mais interessados, abrir-se-á licitação entre eles, sendo o bem adjudicado ao que oferecer valor mais elevado.

O comprador procederá, até ao dia 12 de Julho de 2004, ao depósito de 10% do preço, sob pena de ser dada sem efeito a respectiva venda. A parte restante do preço será paga até ao acto da escritura, devendo esta ser outorgada até ao dia 28/07/2004.

É Liquidatário Judicial o Dr. Miguel Ribas,
Rua de Aveiro, 87, 4900-495 Viana do Castelo
Telef. 258 813 391 - Fax 258 813 392

VENDE-SE

ESPOSENDE

- * Vivenda Individual tipo T4
- * A 2 km da praia/área habitável 160m²
- * Aquecimento central/vidros duplos
- * Garagem 6x3,40m / Jardim

Contacto 96 305 63 22

Jornal «Farol de Esposende», n.º 301 - 25 de Junho de 2004

Cartório Notarial de Esposende

NOTÁRIO, ANTÓNIO GONÇALVES DE SOUSA

CERTIFICO narrativamente para efeitos de publicação que a folhas cinquenta e oito e seguintes do livro de Escrituras Diversas n.º 239-E deste Cartório, foi exarada uma escritura de justificação notarial com a data de dezasseis de Abril de dois mil e quatro na qual:

ABÍLO RIBEIRO CARDOSO, contribuinte n.º 184 386 950 e mulher **MARIA CÂNDIDA FERREIRA DE PINHO CARDOSO**, contribuinte n.º 106 840 967, casados sob o regime da comunhão geral de bens, ambos naturais da freguesia de Marinhãs, deste concelho de Esposende, e nela residentes no lugar do Outeiro.

DECLARARAM:

Que, são donos e legítimos possuidores, com exclusão de outrém, do seguinte imóvel:

PRÉDIO URBANO, composto por parcela de terreno para construção urbana, com a área de três mil cento e cinquenta metros quadrados, situado no lugar do Bouro, da freguesia de Gandra, deste concelho de Esposende, a confrontar do norte com Estrada Nacional cento e três, do sul com Construções - Investimentos Imobiliários, Lda., do Nascente com António Maria Queirós da Cruz e do Poente com Manuel Oliveira Martins, não descrito na Conservatória do Registo Predial de Esposende, inscrito na matriz predial urbana em nome do justificante marido sob o artigo 1.101, com o valor patrimonial de 94.500,00 euros e o atribuído de CEM MIL EUROS.

Que, não possuem título formal que lhes permita registar na competente Conservatória o identificado prédio, mas que, no entanto, entraram na posse do mesmo, há mais de vinte anos, através de doação meramente verbal feita por seus pais e sogros Manuel da Silva Cardoso e mulher Teresa de Jesus Alves Cardoso, residentes que foram no lugar do Outeiro, daquela freguesia de Marinhãs, doação essa por volta do ano de mil novecentos e setenta e seis.

Que, sempre estiveram na posse e fruição daquele prédio, há mais de vinte anos, administrando-o, cultivando-o, pagando os impostos, com ânimo de quem exercita direito próprio, fazendo-o de boa fé, por ignorar lesar direito alheio, pacificamente, porque sem violência, contínua e publicamente, com conhecimento de toda a gente, sem interrupção ou oposição de quem quer que seja.

Que, dadas as enunciadas características de tal posse, adquiriram o identificado prédio por **USUCAPIÃO**, não dispondo todavia, dado o modo de aquisição, de documento ou título formal que lhes faculte a prova do seu direito, base do registo que pretendem fazer a seu favor.

E, para suprir a falta de título, prestam estas declarações para efeitos de primeira inscrição no Registo Predial.

Está conforme o original na parte transcrita, e na certificada.

Cartório Notarial de Esposende, 16 de Abril de 2004.

O Ajudante,
Assinatura Illegível

ALUGA-SE PARA FÉRIAS T2 OU T3

5Km de Esposende (Belinho)
condomínio fechado

Tel.: 919 889 607

France: 0033630649691

Jornal «Farol de Esposende», n.º 301 - 25 de Junho de 2004

MINISTÉRIO DA JUSTIÇA

Primeiro Cartório Notarial de Viana do Castelo

JUSTIFICAÇÃO

Certifico narrativamente, para efeitos de publicação que por escritura celebrada no dia de hoje, exarada a fls. 111 e seguintes, do livro de notas para "Escrituras Diversas" n.º 389-E, do primeiro Cartório Notarial de Viana do Castelo, ERMELINDA COUTO FERNANDES, natural da freguesia de Vila Chã, concelho de Esposende, onde reside na Rua do Sobreiro, casada sob o regime da comunhão de adquiridos com Alexandrino Arnaldo Miranda Mendes.

DECLAROU: é e legítima dona possuidora,

Que exclusão de outrém, dos seguintes imóveis, inscritos na respectiva matriz predial, o da verba número um nome de Manuel Carneiro Fernandes e o da verba número dois em nome de Maria Dias de Boaventura:

VERBA NÚMERO UM

PRÉDIO RÚSTICO, composto de cultura e videiras em ramada, situado no lugar de Pontanha, freguesia de Vila Chã, concelho de Esposende, com a área de metros quadrados, a confrontar do norte com Justino da Silva Fortunato Boaventura, do sul e poente com António Carlos Sampaio de Vasconcelos Porto (herdeiros), e do nascente com caminho, respectiva matriz inscrito na 25 predial rústica sob o artigo número 1850, com o valor patrimonial de 337,72 euros, OMISSO na Conservatória do Registo Predial de Esposende, a que atribui o valor de duzentos e cinquenta euros.

VERBA NÚMERO DOIS

PRÉDIO RÚSTICO, composto de Pinhal, situado no lugar de Corgo, freguesia referida de Vila Chã, com a área de seiscentos metros quadrados, a confrontar do norte e poente com caminho, do sul com António Boaventura Pires e do nascente com Emília Antónia Pinheiro, inscrito na respectiva matriz predial rústica sob o artigo número 2024, com o valor patrimonial de 9,96 euros, OMISSO na Conservatória do Registo Predial de Esposende, a que atribui o valor de duzentos e cinquenta euros.

Que o imóvel identificado na verba número um veio à posse dela justificante por doação meramente verbal a ela efectuada por volta do ano de mil novecentos e oitenta, por seus pais Manuel Carneiro Fernandes e esposa Maria da Glória Boaventura Couto, residentes que foram na dita freguesia de Vila Chã e o imóvel identificado na verba número dois veio à posse dela justificante por doação meramente verbal a ela efectuada por volta do ano de mil novecentos e setenta e cinco, por sua avó Maria Dias da Boaventura, viúva, residente que foi na dita freguesia de Vila Chã, contratos nunca reduzidos a escritura pública.

Que desde aquelas datas se encontra ela justificante na posse e fruição dos referidos prédios rústicos, exercendo sobre eles todos os poderes de facto inerentes ao direito de propriedade, na qualidade de legítima dona, com a convicção de exercer um direito próprio, cultivando e colhendo milho, tratando e colhendo vinho, quanto ao da verba número um e roçando e cortando mato e pinheiros quanto ao da verba número dois, pagando os respectivos impostos, usufruindo de todas as utilidades por eles proporcionadas, em nome próprio e sem oposição de quem quer que seja, sem interrupção e ostensivamente á vista e com o conhecimento de toda a gente, pelo que vêm exercendo uma posse pacífica, contínua e pública, adquirindo assim o direito por usucapião, mas não tendo ela justificante, dado o modo de aquisição, documento que lhe permita fazer a prova do direito de propriedade a seu favor.

Está conforme o original na parte transcrita, o que certifico.
Primeiro Cartório Notarial de Viana do Castelo,
21 de Maio de 2004

O 1.º Ajudante
José Ferreira da Cunha Nunes

SIRIUS

Serviço Industrial de Limpezas, Lda.

Uma Empresa de Serviços ao Serviço do Ambiente;
A Sirius Preocupa-se com a Preservação da Natureza.
Usa Produtos específicos e Biodegradáveis que limpam,
tratam e não Poluem.

Limpeza de Manutenção Diária e Periódica:
Lavagens Vidros, Alcatifas, Limpezas ocasionais e tratamento
de tijoleiras, marmores, madeiras etc.

Rua S. Miguel, 17 - 4740-141 Apúlia - ESPOSENDE

Telef. 253981405 - Fax 253 983 953

E-mail: limpezas@siriuslda.com

SEPROLIM, LDA.

Serviço, Produtos e Limpeza



ESPECIALIZADOS EM:

Produtos de Limpeza; Papel;
Plásticos em Saco; Máquinas; Aspiradores.
E uma variadíssima gama de todos outros equipamentos.
Visite-nos e temos o que procura.

SEDE: Rua de S. Miguel, 15 - 4740 - 141 Apúlia - ESPOSENDE

ARMAZÉM: Rua da Fontela - Gandra - ESPOSENDE

Telef. 253 987 049 - Fax 253 983 953

E-mail: seprolim@siriuslda.com

DESPORTO

XVII TORNEIO INTERNACIONAL DE FUTEBOL INFANTIL DO F.C. DE MARINHAS

O F.C. de Marinhãs, com o apoio da Junta de Freguesia e da Câmara Municipal, através do seu Departamento de Futebol Juvenil, concretizou mais uma edição do seu Torneio Internacional de Futebol Infantil, um dos mais conceituados que se realizam em Portugal.

Nesta XVII Edição participaram oito equipas, sete portuguesas e uma espanhola, que se apresentaram com jovens atletas com idades compreendidas entre os 10 e os 12 anos.

O Torneio realizou-se nos dias 12 e 13 do mês corrente, no Parque Desportivo de Marinhãs, tendo sido presenciado por numerosa assistência, nomeadamente na jornada de domingo à tarde, dia 13, tendo-se visto uma festa desportiva, recreativa e social digna de destaque. No final, o vencedor, em termos desportivos, foi o Sporting.

Farol de Esposende felicita o F.C. de Marinhãs por ter conseguido, brilhantemente, alcançar mais este êxito.

RESULTADOS

Marinhãs, 0 - Sporting, 3
Benfica, 4 - Guimarães, 0
Boavista, 0 - Porriño, 0
Porto, 2 - Braga, 0
Porriño, 2 - Marinhãs, 1
Braga, 0 - Benfica, 0
Sporting, 1 - Boavista, 0
Guimarães, 0 - Porto, 1
Marinhãs, 0 - Boavista, 4
Porto, 2 - Benfica, 0
Sporting, 1 - Porriño, 1
Braga, 1 - Guimarães, 0
Marinhãs, 0 - Guimarães, 3
Braga, 5 - Boavista, 3
Benfica, 2 - Porriño, 1
Sporting, 2 - Porto, 0

CLASSIFICAÇÃO FINAL

- 1.º Sporting
- 2.º Porto
- 3.º Benfica
- 4.º Porriño (Espanha)
- 5.º Braga
- 6.º Boavista
- 7.º Guimarães
- 8.º Marinhãs

Melhor guarda-redes:

Fernando Alves (FC Porto)

Melhor marcador:

Pedro Melo (Benfica 3 golos)

Melhor Jogador:

Artur Lourenço (Benfica)

Melhor ataque:

Sporting (7 golos)

Defesa menos batida:

Sporting (1 golo)

Prémio Fair-Play:

FC Porto

«Esposende em Movimento» durante sete dias



De 3 a 9 de Junho, a Câmara Municipal de Esposende dinamizou a iniciativa «Esposende em Movimento». Durante sete dias, crianças, jovens, adultos e idosos não pararam. Ao todo foram cerca de 1500 os participantes que a Autarquia conseguiu mobilizar para o Estádio Padre Sá Pereira e para o Complexo Desportivo de Marinhãs. As várias actividades, desde o Futebol, Andebol, Estafetas, passando pela Velocidade, Salto em Comprimento e os Jogos Lúdicos, envolveram participantes das 15 freguesias do concelho e de todas as faixas etárias. De realçar que o evento contou com a adesão de mais de 1000 participantes em escalões de formação, ou seja, com idades compreendidas entre os 6 e os 18 anos de idade.

No dia 3, entre as 15h00 e as 16h30, foi a vez dos mais velhos mostrarem que o «Desporto Não Tem Idade». Ao todo foram cerca de 120 idosos do concelho que pisaram o relvado do Estádio Padre Sá Pereira, para participar em jogos lúdicos, praticar capoeira e realizar trabalhos de natureza ambiental. Mas a esta iniciativa juntaram-se 80 crianças dos ATLS da Santa Casa da Misericórdia de Fão e Esposende.

No dia 4, realizou-se o encontro final das «Mini-Olimpíadas», uma iniciativa que decorreu durante todo o dia, no Estádio Padre Sá Pereira, e contou com a participação de 350 alunos das Escolas do 1.º Ciclo do Ensino Básico do concelho. Aqui foram disputados desportos colectivos, como Futebol, Andebol e Estafetas, e desportos individuais, como Velocidade e Salto em Comprimento.

No Sábado, dia 5, o Estádio Sá Pereira encheu-se de animação, onde, para além de insufláveis e muitas actividades, decorreu a final do «Campeonato Concelhio de Futebol Infantil» e, ainda, um «Festival de Andebol Feminino de Formação». Dos 7 aos 12 anos foram cerca de 300 atletas que passaram pelo campo de futebol na tarde desse dia.

O Domingo, dia 7, foi dos adultos. Da parte da tarde, no Estádio Padre Sá Pereira, foram apurados os vencedores dos «Campeonatos Concelhios de Futebol de 5» (seniores masculinos e femininos), uma prova que contou com a participação de 280 atletas de 10 freguesias do concelho.

Nos dias 7, 8 e 9 de Junho foi a vez de serem disputados os campeonatos federados nos escalões de Iniciados, Juvenis e Juniores, no âmbito da «Taça Amizade». Com a participação de todas as equipas do concelho, esta actividade realizou-se no Estádio Padre Sá Pereira e no Complexo Desportivo de Marinhãs, das 20h00 às 23h00. Este encontro reuniu 290 jovens com idades compreendidas entre os 12 e os 17 anos de idade.



CANOAGEM

CAMPEONATO NACIONAL DE PROMESSAS III

Gemeses foi o grande vencedor em P. Lima

Ao conquistar mais 113 pontos, o Gemeses foi o brilhante vencedor de mais uma jornada a contar para o Campeonato Nacional de Promessas III, que se disputou em Ponte de Lima. Com esta vitória o conjunto de Esposende lidera o Campeonato, somando 351 pontos, no total.

Dos clubes concelhios, de salientar o quinto lugar conquistado pelo CN Fão, que somou 92 pontos, e a Associação Rio Neiva-ADA, com 34 pontos, que ficou na 14ª posição.

Após esta prova, a terceira já realizada, a equipa de Gemeses, como já referimos, lidera com 351 pontos (106 na primeira, 132 na segunda e 113 na terceira).

Na segunda posição está o CN Prado, com 324 pontos, enquanto o CN Crestuma é terceiro, com 318. Segue-se o CN Fão, com 280 pontos, enquanto a Associação Rio Neiva-ADA é 11ª, com 141 pontos.

CLASSIFICAÇÃO INDIVIDUAL

Após a conclusão da terceira prova do Campeonato Nacional de Promessas, as posições, a nível individual, dos atletas concelhios são as seguintes: Em K2 infantil masculino, lideram Alexandre Torres/Ricardo penetra (CN Fão), com um total de 42 pontos.

Em K2 infantil feminino, lidera uma dupla do Gemeses, composta por Sara P. Gomes e Ana Lomba, que somam 42 pontos.

Em K2 cadete masculino, o 2º lugar é para a dupla Fernando Rodrigues e João Ribeiro, do Gemeses, com 37 pontos, e o 3º posto pertence a Pedro Moura e Cristiano Pereira, do CN Fão, também com 37 pontos.

Em K1 cadetes masculinos, Vítor Ferreira, do Gemeses, é segundo com 38 pontos, e Rafael Abreu, da Associação Rio Neiva-ADA, faz parte do grupo dos terceiros, com 37 pontos.

Da restante classificação geral individual, de salientar ainda o segundo lugar de Ana Maciel e Inês Saraiva, do Gemeses, com 39 pontos, em K2 cadetes femininos.

Contabilista TOC

com disponibilidade
imediate

ACEITA CLIENTES

telem: 966547440

ASSINJEPE

Centro Infantil a Gaivota

Telefone: 253961582
Rua de S. João
4740-249 ESPOSENDE

Aberto Concurso para (3) Ajudantes de Acção Educativa

Entrega de Candidaturas nos Serviços
Administrativos da Associação,
até ao dia 02 de Julho de 2004

O Presidente da Direcção
Jorge Duarte da Silva

SARAU CULTURAL

No passado dia 9 do corrente, à noite, o vasto espaço do Salão Paroquial de Esposende, destinado ao público, encheu-se por completo a fim de os presentes assistirem a um momento culturalmente rico, proporcionado por alunos do Agrupamento Vertical de Escolas António Correia de Oliveira, nomeadamente provenientes da escola-sede, a EB 2, 3 António Correia de Oliveira.

Pelo palco deste amplo e bem cuidado Salão Paroquial, passaram cerca de 150 alunos, que apresentaram a vasta e interessada plateia com um espectáculo de rara beleza, pontificando números musicais, poesia, dança e declamações, sob a superior orientação de dois docentes daquela escola, os professores Conceição Finisteira e Albino Neiva.

Os alunos mostraram elevada qualidade de execução e muito empenho em fazer bem, ao ponto de alguns deles parecerem já pequenos grandes artistas.

Actividades como esta põem em evidência também o empenhamento da escola e do seu corpo docente e dão uma resposta à comunidade educativa do quanto os nossos jovens alunos são capazes de fazer de positivo, no domínio da educação e da cultura. Basta motivá-los e que as famílias os estimulem e ei-los que saberão sempre responder com os seus talentosos dotes de cidadãos em crescimento e no sentido de fortalecer uma sociedade que, nos dias de hoje, atravessa momentos de crise.

É pena que entidades responsáveis, quer a nível local, quer a nível regional ou central, nomeadamente aquelas que têm responsabilidades no domínio da educação, se alheiem tanto de iniciativas como esta.

No final do espectáculo todos, sem excepção, estavam muito satisfeitos: os alunos pelo seu dever cumprido; os professores responsáveis, porque se sentiam orgulhosos dos seus alunos; a Direcção Executiva do Agrupamento porque constatava que todo o apoio prestado à iniciativa tinha valido a pena; e o público, onde se encontravam, em maioria, pais e encarregados de educação, para além de professores, alunos e ainda alguns convidados, porque acabavam de assistir a um momento recreativo-cultural que os encheu de satisfação.

Farol de Esposende felicita os alunos, os professores responsáveis e todos aqueles que colaboraram e apoiaram para que esta importante actividade formativa se concretizasse.



ELEIÇÕES EUROPEIAS 2004

Coligação PSD-CDS/PP conquista 14 das 15 freguesias do Concelho de Esposende, contrariando a tendência nacional

(Continuação da 1.ª pág.)

Ao analisarmos os resultados freguesia por freguesia, não podemos deixar de referir que a freguesia de Esposende foi a única que resistiu à coligação PSD-CDS/PP, vencendo, assim, e sem surpresas para o eleitorado, o PS e com uma diferença considerável.

Como o documenta a tabela que ilustra este trabalho, nota-se que Vila Chã, e tal como em 1999, foi a freguesia que maior percentagem de abstenção apresentou. Dos cerca de 1372 eleitores inscritos apenas votaram 391, ou seja, 28,49%. No pólo oposto está Forjães, com uma percentagem de 48,96% de votantes.

Quanto às freguesias com maior número de eleitores inscritos, destaca-se Apúlia, pela baixa afluência às urnas: apenas 31,85% dos eleitores foram votar. Marinhãs, a freguesia com maior número de eleitores inscritos, teve uma afluência às urnas de cerca de 38,2%. Esposende, freguesia sede do concelho, viu 45,48% dos seus eleitores exercerem o seu direito cívico.

Seguidamente, passamos a apresentar um trabalho, freguesia a freguesia, comparando os resultados de 1999 (data das últimas eleições europeias) com os de 2004.

ANTAS: O número de votantes aumentou relativamente a 1999, sendo de realçar que os partidos que viram aumentar o número de votantes foram o PCP-PEV e o B.E. A coligação PSD-CDS/PP saiu vitoriosa, com 333 votos, contra os 248 do PS.

APÚLIA: A percentagem de votantes diminuiu de 34% (1999) para 31% (2004). A coligação PSD-CDS/PP foi a força mais votada, com 750 votos. O PS registou uma pequena descida, ao contrário do PCP-PEV e do B.E. que subiram, comparativamente a 1999.

BELINHO: Aumentou o número de votantes. A coligação PSD-CDS/PP foi a força mais votada, apesar de, no conjunto, baixar o número de votos, de 477, em 1999, para 444, em 2004. O PS continua a aumentar os seus votos, pois de 199, em 1999, aumentou para 207. A subida mais significativa foi a do B.E., de 6 votos há cinco anos atrás, conseguiu 20, em 2004.

CURVOS: Nesta freguesia também aumentou o número de votantes. Somando os votos do PSD com o CDS/PP, em 1999, registam-se 247 votos, notando-se uma descida agora em 2004, pois a coligação obteve 205 votos. O PS aumentou o número de votos, de 109, em 1999, subiu até aos

| Resumo dos resultados e distribuição dos votos pelas quatro forças mais votadas | | | | | | | | | | | | | | | | |
|---|----------------|----------------|---------------|---------------|-------------|-------------|------------|------------|-----------------|-----------------|---------|---------|----------|--------------|-----------|-----------|
| | INSCRITOS 1999 | INSCRITOS 2004 | VOTANTES 1999 | VOTANTES 2004 | Branco 1999 | Branco 2004 | Nulos 1999 | Nulos 2004 | PSD+CDS/PP 1999 | PSD-CDS-PP 2004 | PS 1999 | PS 2004 | CDU 1999 | PCP-PEV 2004 | B.E. 1999 | B.E. 2004 |
| ANTAS | 1731 | 1778 | 657 | 686 | 9 | 17 | 6 | 12 | 249+097=346 | 333 | 249 | 248 | 19 | 23 | 7 | 18 |
| APÚLIA | 3401 | 3601 | 1250 | 1147 | 14 | 33 | 15 | 11 | 593+260=853 | 750 | 335 | 264 | 13 | 26 | 5 | 22 |
| BELINHO | 1851 | 1934 | 764 | 793 | 10 | 20 | 20 | 26 | 345+132=477 | 444 | 199 | 207 | 18 | 22 | 6 | 20 |
| CURVOS | 714 | 734 | 379 | 358 | 6 | 11 | 9 | 2 | 183+064=247 | 205 | 109 | 120 | 1 | 6 | 2 | 3 |
| ESPOSENDE | 2424 | 2867 | 1128 | 1304 | 27 | 37 | 12 | 13 | 274+155=429 | 392 | 557 | 658 | 65 | 76 | 21 | 70 |
| FÃO | 2230 | 2300 | 970 | 933 | 14 | 26 | 11 | 9 | 344+021=365 | 388 | 410 | 381 | 63 | 67 | 5 | 30 |
| FONTE BOA | 1059 | 1108 | 388 | 417 | 3 | 9 | 4 | 5 | 185+097=282 | 301 | 96 | 76 | 0 | 8 | 1 | 6 |
| FORJÃES | 2132 | 2216 | 838 | 1085 | 7 | 30 | 10 | 20 | 350+067=417 | 483 | 338 | 421 | 37 | 52 | 6 | 27 |
| GANDRA | 879 | 938 | 426 | 444 | 14 | 10 | 3 | 7 | 161+083=244 | 215 | 144 | 167 | 10 | 14 | 4 | 10 |
| GEMESSES | 929 | 946 | 461 | 377 | 7 | 9 | 6 | 4 | 176+136=312 | 231 | 116 | 110 | 5 | 6 | 4 | 4 |
| MAR | 1029 | 1125 | 422 | 418 | 6 | 24 | 11 | 7 | 192+047=239 | 191 | 143 | 145 | 14 | 20 | 1 | 10 |
| MARINHAS | 3938 | 4349 | 1769 | 1663 | 27 | 52 | 22 | 19 | 577+365=942 | 778 | 657 | 621 | 59 | 53 | 12 | 43 |
| PALMEIRA | 1799 | 1878 | 700 | 679 | 15 | 33 | 11 | 15 | 250+101=351 | 295 | 270 | 245 | 31 | 31 | 3 | 19 |
| RIO TINTO | 594 | 590 | 297 | 228 | 5 | 3 | 6 | 5 | 141+061=202 | 150 | 78 | 54 | 1 | 4 | 0 | 3 |
| VILA-CHÃ | 1273 | 1372 | 372 | 391 | 10 | 10 | 5 | 8 | 132+075=207 | 215 | 103 | 107 | 4 | 13 | 2 | 9 |
| TOTAIS | 25983 | 27736 | 10821 | 10923 | 174 | 324 | 151 | 163 | 5903 | 5371 | 3804 | 3824 | 340 | 421 | 79 | 294 |
| Percentagem | | | 41,65 | 39,38 | 1,61 | 2,97 | 1,40 | 1,49 | 54,55 | 49,17 | 35,15 | 35,01 | 3,14 | 3,85 | 0,73 | 2,69 |

120. O PCP/PEV recuperou alguns votos, visto em 1999 ter descido para 1 e agora ter obtido 6.

ESPOSENDE: Também aqui baixou o número de votantes de 47% para 45,48%. O PS foi o grande vencedor, aliás como tem sido ao longo dos anos, aumentando a sua votação de 557 (1999) para 658 (2004), deixando, assim, muito distante o PSD e o CDS/PP, que, apesar de agora concorrerem em coligação, ficaram pelos 392 votos. Também houve subidas significativas no PCP/PEV, 65 votos (1999) para 76 (2004), e no B.E. que passou de 21 votos, em 1999, para 70 votos, em 2004.

FÃO: O número de inscritos aumentou, mas o número de votantes diminuiu. Nesta freguesia os resultados finais são sempre uma surpresa. Em 1999 o PSD havia perdido o título de partido mais votado para o PS, mas, nestas eleições, a coligação PSD-CDS/PP passou a ser a força mais votada, com 388 votos. O PS obteve 381, descendo em relação a 1999, quando obteve 410 votos. O PCP/PEV também aumentou os seus votos, mas a subida mais significativa foi a do B.E., de 5 votos, em 1999, para 30, em 2004.

FONTE BOA: O número de votantes baixou, sendo a abstenção significativa 62,37%. A coligação PSD-CDS/PP foi a força mais votada, com 388 votos. O PS desceu de 96 votos, em 1999, para 76 votos, em 2004. O PCP/PEV, que em 1999 havia perdido os seus votos, conseguiu agora conquistar 8 votos. Também o B.E. subiu de 1 para 6 votos.

FORJÃES: Aqui nota-se um aumento do número de votantes. A coligação PSD-CDS/PP obteve 483 votos. O PS subiu de 388 (1999), para 421 em 2004. O PCP/PEV subiu de 37 para 52 o número de votos e o B.E. subiu de 6 para 27 votos.

GANDRA: A percentagem de votantes aumentou, tal como o número de inscritos.

A coligação afirmou-se como força mais votada. O PS, e como se tem notado ao longo dos anos, continua a subir, passando de 144 para 167, em 2004. O PCP/PEV subiu de 10 para 14 votos, em 2004, e o B.E. subiu de 4 para 10 votos.

GEMESSES: Embora em 1999 tivesse havido uma grande afluência às urnas, isso não se registou este ano, pois o número de votantes diminuiu. Em 1999 50% dos eleitores inscritos foram votar, este ano essa percentagem desceu para 38,2%. O PSD e o CDS/PP, em coligação, foram os partidos mais votados, com 231 votos, tendo o PS perdido 6 dos 116 votos conseguidos em 1999, obtendo este ano 110. O PCP/PEV subiu apenas 1 voto. O B.E. manteve os seus fiéis 4 votos.

MAR: Também esta freguesia viu diminuir o número de votantes de 41% para 37,15%. O PSD e o CDS/PP, em coligação, foram os partidos que, em conjunto, arrecadaram mais votos: com 191 votos, embora, comparando com 199, a sua votação tenha descido. O PS subiu de 143 votos, em 1999, para 145 em 2004. Já a CDU e o B.E. tiveram subidas mais notórias. O PCP/PEV havia alcançado, em 1999, 14 votos, e, agora, conseguiu 20. O B.E. também registou um aumento significativo, pois em 1999 obtivera apenas 1 voto e, nas recentes eleições, conquistou mais 9, passando assim a registar 10 votos.

MARINHAS: A maior freguesia do concelho, em número de eleitores, teve pouca afluência às urnas, tendo aderido apenas 38,2% da população inscrita. Esta freguesia, que havia surpreendido muita gente nas eleições de 1999, quando o PS saiu vencedor, voltou a surpreender, pois o PS perdeu alguns votos. Em 1999 obtivera 657 e em 2004 desceu para 621, atribuindo o primeiro lugar à coligação PSD-CDS/PP que conquistou 778 votos. O PCP/PEV tam-

bém registou uma pequena descida, de 59 (1999) para 53 (2004) votos. A maior surpresa foi para o B.E. que teve uma boa subida, pois de 12 votos, em 1999, conquistou agora 43 votos.

PALMEIRA DE FARO: Outra freguesia que voltou a surpreender, pois o PS, que havia vencido o PSD em 1999, cedeu agora o lugar de vencedor à coligação PSD-CDS/PP, que conquistou 295 votos, enquanto o PS desceu de 270 (1999) para 245. O PCP/PEV manteve os seus 31 votos e o B.E. subiu de 3 votos, em 1999, para 19 em 2004.

RIO TINTO: A mais pequena freguesia do concelho, em número de eleitores, viu a afluência às urnas diminuir de 50% para 38,6%. A coligação PSD-CDS/PP foi a força mais votada, com 150 votos. O PS diminuiu a sua votação de 78, em 199, para 54, em 2004. Já o PCP/PEV subiu de 1 voto (1999) para 4 votos (2004), tal como o B.E. que em 1999 não tinha conquistado votos e em 2004 arrecadou 3 votos.

VILA CHÃ: Em Vila Chã, e não contrariando a tendência do concelho, também a coligação PSD-CDS/PP saiu vencedora, com 215 votos. O PS, mesmo aumentando os seus votos para 107, não chegou para ganhar. O PCP/PEV subiu de 4 para 13 votos e o B.E. de 2 para 9 votos.

DADOS TOTAIS DO CONCELHO

De seguida, apresentamos a percentagem de votação de cada partido, bem como de votos nulos e brancos, no concelho.

| | |
|----------------------|---------|
| PSD-CDS/PP..... | 49,17 % |
| PS..... | 35,01 % |
| PCP/PEV..... | 3,85 % |
| B.E..... | 2,69 % |
| Nulos e Brancos..... | 4,46 % |

COMENTÁRIO FINAL

É de realçar que a afluência às urnas diminuiu consideravelmente, tendo a abstenção chegado aos 60,6%, o que demonstra algum crescente desinteresse por parte dos esposendenses.

A coligação "Força Portugal", que "limpou" o concelho de Esposende, tendo conquistado 14 freguesias, parece ter obtido uma estrondosa vitória, mas, percentualmente, tendo em conta os dados alcançados, então separadamente, pelos dois partidos da actual coligação, baixou de forma significativa, de 54,55%, em 1999, para os 49,17%, agora em 2004.

O PS, que em 1999 havia conquistado 2 freguesias, Esposende e Fão, considerando a soma dos votos do PSD + CDS/PP, agora ficou apenas vencedor na freguesia de Esposende. Comparando com os dados de 1999, o PS também baixou, embora somente em 0,14%, o que, tendo em conta as abstenções, onde os socialistas também poderão ter sido penalizados, a perda é irrele-

vante. De qualquer modo, o facto de terem perdido uma das freguesias referidas, os dirigentes socialistas do concelho têm de reflectir.

As outras duas forças políticas mais relevantes, o PCP/PEV e o BE, subiram substancialmente, nomeadamente os bloquistas. Com efeito, em 1999, o PCP/PEV, obteve 3,14% dos votos, tendo alcançado agora 3,85%, uma subida de 0,71%. Por sua vez, o BE, que, nas eleições de 2004, tinha ficado pelos 0,73%, protagonizou a subida mais significativa, tendo atingido os 2,69%, portanto uma ascensão de 1,96%.

Em resumo, o número de inscritos aumentou em 1753 eleitores, mas o número de votantes não subiu na mesma proporção, nem pouco mais ou menos, pois só votaram mais 102 eleitores do que em 1999. A taxa dos votos brancos e nulos também aumentou e a abstenção subiu 2,27%. O eleitorado da freguesia de Esposende mantém-se fiel às suas convicções, eligendo o PS como vencedor.

Distribuição dos votos pelos restantes partidos

| | PND | MRPP | P.H. | MD | MPT | PPM | P.N.R. | PDA | POUS |
|------------------|------|------|------|------|------|------|--------|------|------|
| ANTAS | 9 | 5 | 4 | 4 | 4 | 4 | 3 | 1 | 1 |
| APÚLIA | 10 | 10 | 8 | 4 | 3 | 2 | 2 | 1 | 1 |
| BELINHO | 17 | 8 | 7 | 6 | 6 | 4 | 3 | 3 | 0 |
| CURVOS | 2 | 2 | 2 | 2 | 1 | 1 | 1 | 0 | 0 |
| ESPOSENDE | 24 | 10 | 6 | 5 | 4 | 3 | 3 | 2 | 1 |
| FÃO | 15 | 6 | 3 | 2 | 2 | 2 | 1 | 1 | 0 |
| FONTE BOA | 3 | 3 | 2 | 1 | 1 | 1 | 1 | 0 | 0 |
| FORJÃES | 20 | 9 | 8 | 7 | 2 | 2 | 2 | 2 | 0 |
| GANDRA | 8 | 6 | 4 | 1 | 1 | 1 | 0 | 0 | 0 |
| GEMESSES | 3 | 3 | 2 | 1 | 1 | 1 | 1 | 1 | 0 |
| MAR | 4 | 4 | 3 | 3 | 2 | 2 | 1 | 1 | 1 |
| MARINHAS | 36 | 16 | 10 | 9 | 9 | 6 | 6 | 3 | 2 |
| PALMEIRA DE FARO | 9 | 7 | 6 | 5 | 5 | 4 | 3 | 1 | 1 |
| RIO TINTO | 3 | 1 | 1 | 1 | 1 | 1 | 1 | 0 | 0 |
| VILA-CHÃ | 8 | 7 | 6 | 2 | 2 | 1 | 1 | 1 | 1 |
| TOTAIS | 171 | 97 | 72 | 53 | 44 | 35 | 29 | 17 | 8 |
| Percentagem | 0,62 | 0,35 | 0,26 | 0,19 | 0,16 | 0,13 | 0,10 | 0,06 | 0,03 |