

# farol de esposende



Bimensal • € 0,50 • Proprietário: Forum Esposendense • Director: Nogueira Afonso • Director-Adjunto: Rua Reis • Sai às Sextas-feiras • Ano 12 • N.º 271 • 14 de Fevereiro de 2003



**ESP)FUTUR)**  
ASSESSORIA EMPRESARIAL

**TÉCNICAS DE GESTÃO EMPRESARIAL  
ESTUDOS ECONÓMICOS**

TEL: 253 962883 FAX: 253 961582 EMAIL: zendinf@clix.pt

LARGO DAS FINANÇAS \* ESPOSENDE

## ESPOSENDE NO CAMPEONATO DO MUNDO DE PASTELARIA

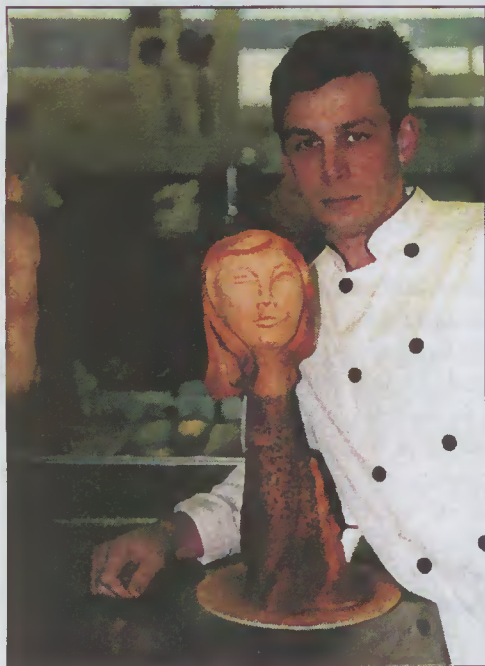

Com a presença de 22 países, teve lugar em Lyon, França, mais uma edição do Campeonato do Mundo de Pastelaria, no qual Portugal participou, pela primeira vez. A equipa portuguesa foi constituída por Carlos Valente, do Hotel Reid's, do Funchal, por António Baía, da Pastelaria Quente e Bom, de Linda a Velha, Lisboa, e pelo Esposendense Rui Costa.

Competindo perante selecções de países mais experientes, a equipa portuguesa, embora sabendo que a tarefa não era fácil, partiu confiante e convicta de que a experiência seria difícil mas poderia ser positiva. Além disso, segundo apurámos, os três artistas portugueses sabiam que esta primeira prestação também serviria para aprender a enfrentar a realidade de um campeonato do mundo de pastelaria, onde, em cada edição, acorrem os mais

conceituados profissionais de todo o mundo.

As melhores prestações nacionais foram o 9º lugar, a nível individual, alcançado por Rui Costa ao confeccionar a sobremesa, denominada "Delícia de Café e Chocolate", em forma de moinho de café, da Confeitaria Marbela, tendo a nível colectivo a equipa portuguesa alcançado o 16º lugar do ranking mundial, ficando à frente de equipas já com larga experiência em eventos deste género.

A campeã do mundo foi a equipa francesa, seguida no pódio pelo Japão e pela Bélgica.

Farol de Esposende felicita Rui Costa e a equipa nacional.



## A EMPRESA WOLVERINE RECEBE PRÉMIO AMBIENTE



### CERIMÓNIA DE ENTREGA DE PRÉMIOS, NO MUSEU MUNICIPAL

No passado dia 31 de Janeiro, a Câmara Municipal de Esposende, em cerimónia realizada no Museu Municipal, fez a entrega do prémio ESPOSENDE AMBIENTE 2002.

Este evento destina-se a reconhecer mérito às empresas, às autarquias, às associações e aos munícipes que, de qualquer forma e em obediência aos regulamentos do concurso, se distinguiram na área do ambiente, durante o ano de 2002.

Um dos prémios que maior impacto causou terá sido o que foi atribuído na área das empresas industriais e que foi entregue à Wolverine - Tubagem Portugal Lda, cujas instalações estão situadas na zona industrial de Esposende, na freguesia de Palmeira de Faro.

Terá sido mesmo com surpresa que os presentes tiveram conhecimento do galardão com que a autarquia brindou a Wolverine, tanto mais que foi esta empresa que provocou grande contestação por parte dos ecologistas, nomeadamente na fase de instalação, suscitando bastante controvérsia entre aqueles que se dizem mais ambientalistas e que desde os primeiros rumores da vinda desta empresa para o concelho até ao início da laboração sempre evidenciaram grandes receios pela poluição que iria causar, não pondo de parte uma eventual contaminação do Rio Cávado. Chegou a ser mesmo assunto muito

debatido no âmbito da política local.

Após a entrada em laboração, a Wolverine não terá provocado qualquer agressão ao ambiente e foi agora reconhecida na categoria "Indústria", com o prémio ambiente 2002.

A distinção foi entregue pelo Presidente da Câmara Municipal, João Cepa, que afirmou estar satisfeito por entregar o prémio a uma empresa que inicialmente era apontada como um caso de destruição ambiental.

A fim de atribuir os prémios, constituiu-se um júri integrando o Presidente do Conselho de Administração Águas do Cávado, Tentúgal Valente, o Administrador Delegado da Resulima, Carlos Tavares, e o Chefe da Divisão de Viana do Castelo, da Direcção Regional do Ambiente e Ordenamento do Território, Silva Carvalho.

O prémio, na categoria de município foi atribuído aos jovens Sérgio Viana e Sara Margarida Abreu Neiva.

O prémio Junta de Freguesia, foi arrebatado pela Junta de Freguesia de Curvos. Na categoria destinada às associações, foi distinguida a Associação Águas de Serpa Pinto, de Fão.

No âmbito dos estabelecimentos de educação e de ensino, foi reconhecido o mérito à Escola Profissional de Esposende, sediada em Fão.



## ELEIÇÕES PARA A CONCELHIA DO PARTIDO SOCIAL DEMOCRATA

No próximo dia 22 do corrente, entre as 15 e as 18 horas, os cerca de 400 eleitores concelhios do Partido Social Democrata irão eleger o seu novo líder.

O actual Presidente da Comissão Concelhia é João Cepa que não se recandidata e segundo palavras suas, "sendo Presidente da Câmara Municipal não devo envolver-me neste processo eleitoral". Segundo João Cepa, os militantes deverão escolher livremente os

novos dirigentes, sem sentirem que o Presidente da Câmara e simultaneamente e Presidente do Partido no concelho de Esposende se prefila como apoiante de uma ou de outra candidatura, portanto, formalmente, João Cepa não apoiará qualquer candidato. É voz corrente que existirá algum mal estar no seio laranja, dizendo-se que concorrerão duas ou três listas para a concelhia de Esposende deste partido.

## EXPOSIÇÃO NO MUSEU MUNICIPAL

Encontra-se patente ao público, até 28 do corrente mês, uma exposição intitulada "Em tons de azul", de autoria de Humberto Cruz, artista que em 1997 venceu o prémio nacional de pintura Júlio Resende. Este homem da cultura nasceu em Baltar em 1950, residindo e trabalhando, presentemente nos Arcos de Valdevez. As obras expostas são material

reutilizado onde a quinquilharia, o ferro velho e as coisas quebradas serviram a Humberto Cruz para criar obras únicas. O artista pinta numa técnica mista, sobre madeira, cria a partir de desperdícios e de lixo vulgar, composições texturadas possibilitando que a forma e a função do que era passem a adquirir novos significados com aquilo que são.

## JOÃO CEPA EM LISBOA

Com o objectivo de se encontrar com membros do Ministério da Segurança Social e do Trabalho, a quem procurou sensibilizar para que o Poder Central possa investir mais no nosso concelho, João Cepa, Presidente da Câmara de Esposende, deslocou-se à capital em busca de meios para dar resposta ao que em campanha eleitoral e também conforme está definido como prioridade do município possa colmatar deficiências na área social.

Segundo o edil o concelho de Esposende carece de seis ou sete equipamentos quer para apoiar a infância quer para a terceira idade, daí a sua insistência junto da Administração Central onde, apesar de algumas vezes as respostas serem as de "falta de dinheiro", não desistirá de insistir junto dos Ministérios para poder, com a ajuda do Estado, cumprir o seu plano de acção.

## PATRIMÓNIO DO ESTADO "COBIÇADO" PELO MUNICÍPIO



O Forte de S. João Baptista e a Estação Rádio Naval, o primeiro localizado junto à foz do Rio Cávado e a segunda no lugar de Criaz, Apúlia, são dois imóveis que pertencem ao Ministério da Defesa e que a Câmara Municipal de Esposende pretende adquirir para o Município. Ambos os edifícios têm valor histórico e arquitectónico, encontram-se há anos desocupados e a sua degradação começa a acentuar-se. Segundo João Cepa, veria com bons olhos fazer funcionar um Centro Interpretativo, em parceria com a A.P.P.L.E. (Área de Paisagem Protegida do Litoral de Esposende), enquanto na estação rádio-naval poderia funcionar um

estabelecimento de ensino superior que atenuaria a sazonalidade demográfica daquela vila em especial e do concelho em geral.

## RECOLHAS DE SANGUE

A Associação Humanitária de Dadores de Sangue de Esposende, em colaboração com o Instituto Português de Sangue, vai levar a efeito novas colheitas de sangue.

Assim, todos os beneméritos dadores poderão dirigir-se, no dia 23 do corrente, no Jardim de Infância de Roriz, Barcelos e, no dia 2 de Março, no Centro Social, em Mar, entre as 9:00 e as 12:00 horas, para participarem em mais um acto de solidariedade e

# TESOURADAS

## A ESPECIALIDADE

Aí vai a Barca Bela, que se vai lançar ao mar, o timoneiro vai ao leme, e os anjinhos a remar. Veio-me esta quadra à cabeça, porque é assim que estou a ver a Associação Desportiva de Esposende. No sentido figurado. Neste andar, a barca vai mesmo afundar-se no Mar Negro. Os anjinhos cada vez remam menos. Remar para quê? De trabalhos nos livre Deus, o adversário que reme! Fazer esforço para quê se no fim o quilo é igual ao litro. Venha daí o "El contado". As derrotas surgem em catadupa e os golos já por mais de uma vez têm ultrapassado a mão cheia. Clubezeos com muito menos valor mas com muita "Raça", vêm fazer desta equipa tapete que não envergonha quem devia de envergonhar. É a nós, Esposendenses, que nos envergonham. Que saudades temos de um Porfírio Moreira que foi Esposendense por adopção, mas que sempre foi mais Esposendense do que os próprios Esposendenses. Tenho a certeza de que se ele fosse o timoneiro desta Associação no presente, a inércia e a apatia que se instalou nesta equipa, já estaria debelada, porque alguns já teriam batido o recorde em corta mato sem olhar para trás.

Não queria terminar este apontamento, sem perguntar onde estão os Esposendenses, que assistem impávidos e serenos ao descalabro desta Associação! Será que se vai deixar cair no fosso, este clube mais representativo do Concelho, que um punhado de Esposendenses criou à vinte e quatro anos? E que já levou bem longe o nome do Concelho? E que nos encheu de vaidade e orgulho, quando atingiu as meias finais na maior prova portuguesa - A Taça de Portugal - ou quando atingiu a Segunda Liga? Volto a perguntar. Onde estais Esposendenses? Estais a hibernar? Acordai, e não deixeis morrer esta colectividade, porque ela é de todos nós, é da cidade, é do concelho.

E deixando tristezas para trás, porque de facto o momento que atravessamos, em termos de futebol, entristece-nos.

Vamos falar de outras coisas. E foi assim que, com a ajuda de olhos de lince, vimos e constatamos que a Rua Conde de Castro (que é pedonal) tem um trânsito automóvel de cerca de oitenta viaturas por dia, com a agravante de grandes camiões fazerem cargas e descargas a qualquer hora do dia, sem respeito pelos sinais instalados. O lajeado do cruzamento desta rua com as Ruas Dr. Lopes Cardoso (onde diariamente entram cento e tal carros, não ligando ao sinal lá instalado) e a Rua do Ricardo, já se encontra todo (cagado) com manchas de óleo e outras gorduras (estas que vertem do carro do lixo) e a maneira mais prática de evitar essa situação, seria proibir depositar lixos domésticos na esquina da Rua do Ricardo, obrigando as pessoas a depositá-lo ao fundo da Rua Dr. Lopes Cardoso, onde o carro de recolha em trânsito pela Rua 19 de Agosto, o recolheria, evitando, este, andar de marcha atrás. O policiamento nestas ruas é pouco e os abusadores são às "Carradas". E já agora, faço uma pergunta à Casa Grande (se é que me dão licença). Onde é que estão os bancos, as floreiras e as papeleiras desta rua? Será que vão demorar muito, ou vão ficar no tinteiro, como aconteceu nos Largos do Pelourinho, Tomaz de Miranda e Marquês de Pombal?

A Casa Grande tem na "Forja" intervenções de vulto noutras ruas e largos, e uma delas, que já foi anunciada, é o arranjo do Largo Sacadura Cabral (Largo do antigo Grémio). Aquele largo, já está há muitos anos num estado de degradação que mete nojo. A calçada já é do tempo do D. Sebastião e tenho a certeza que seria rejeitada por uma aldeia do terceiro mundo, se a oferecessem para pavimentar um caminho de cabras. Outra via que parece estar na rampa de lançamento para entrar em obras de beneficiação, é a Avenida Valentim Ribeiro. Esta avenida, que sem curvas vai directa à E.N.13, foi "Assassinada" por visões "Esguelhas" de autarquias passadas. Prédios dentro, prédios fora, prédios de esguelha. Ainda à bem pouco tempo, um prédio dessa avenida, que estava todo esquinado, sofreu obras de "endireita" para corrigir erros passados. Bem precisa essa avenida que a tomem uma via digna de acesso, ao centro da cidade.

No próximo mês de Março, Esposende vai apresentar, como especialidade gastronómica, o saboroso arroz de lampreia. Ao contrário de muitas terras, Esposende ainda não foi capaz de criar a sua especialidade gastronómica para todo o ano. Apenas uma vez por ano se fala de lampreia. A gastronomia de uma terra é feita todo o ano e amplamente divulgada, a fim de chamar gente também durante todo o ano. Na nossa zona há bons peixes. Escolha-se um para fazer o prato gastronómico para todo o ano. Haja criatividade, nem que seja arroz de sardinha com bolachas ou chicharro assado na brasa, com marmelada. O que é preciso, é ter imaginação para que a cidade e os restaurantes se movimentem todo o ano.

E por falar em restaurantes, lembrei-me da Pensão Laranjeira, que tinha por vizinho o "Baetas". Homem de tempera rija, causticado pelo sal do mar e o sol do Algarve. Avesso à mastigação, não resistia quando via alguém comer o cacete. Tinha que entrar de serviço. Naquele tempo, não era preciso especialidades gastronómicas para a Pensão Laranjeira estar sempre cheia de comensais. O Baetas passava à porta várias vezes ao dia e parava a admirar. O vício de arriar cacete nos comedores era demais. Fez proposta ao Albino, e este, por tempos, deu-lhe a pensão à exploração, tendo na ementa surgido uma especialidade caseira - *A Bastonada Algarvia*. Muitos clientes, depois de bem comidos e bem bebidos, consultavam a ementa e pediam para sobremesa a especialidade da casa, as tais Bastonadas, julgando ser coisa boa. O Baetas não servia de imediato e perguntava - mas você quer mesmo? - É, pode trazer - dizia o cliente. O Baetas não se fazia de rogado, ia buscar o cacete (Algarvio) e assapava forte e feio. Até que um dia um viajante de fazendas do Porto, depois de provar a sobremesa, obrigou o Baetas a provar também e arriu-lhe com quanta força tinha. Foi remédio santo, o Baetas devolveu a pensão ao Albino, que teve que refazer a clientela por causa do mau gosto da sobremesa.

Andam muitos aí a comer à (Gola) que bem precisariam de provar a especialidade. Não acreditam?

Por: Neco

Publicidade, colaboração e novas assinaturas podem ser feitas na Redacção

Preços do «Farol de Esposende»: Assinatura Anual - País 12,00 Euros; Estrangeiro 13,00 Euros; Número avulso 0,50 Euros; Assinatura de apoio a partir de 15,00 Euros  
 «FAROL DE ESPOSENDE» - Quinzenário • Propriedade: Forum Esposendense - Associação Cívica para o Desenvolvimento e Progresso do Concelho de Esposende • Sede e Redacção: Rua da Nogueira, 15 - 4740-243 Esposende - Telefone/Fax 253 96 48 36 • NIPC: 502 416 360 • Direcção do Forum Esposendense: Alberto Bermudes, Augusto Silva, Reis Loureiro, Fernando Ferreira, Manuel Ferreira, José Alberto C. e Silva e Manuel Moura.  
 • Redactores Permanentes: João Miguéis, A. Miquelino, José Felgueiras, José Laranjeira, Dr. A. Bermudes, Dr. Rui Cavalheiro • Colaboradores Permanentes: Dr. Agostinho Pinto Teixeira, Dr. Albino Pedrosa Campos, Dr. Manuel A. Penteado Neiva, Manuel António Monteiro, Dr. Ivone B. Magalhães, Joaquim Enes, Eng.º José Alexandre Losa, P.e Manuel A. Coutinho, Óscar Santos, Neco, Fernando Ferreira, Altamiro A. Marques, Dr. José Luís Azevedo, Bibiana, Eng.º Raúl Déclo Nunes • Correspondentes: Antas: Nereides Martins; Belinho: Juvenal Amorim; Curvos: Dr. Sérgio Viana; Fão: Prof. António Peixoto; Forjões: Dr. Carlos Sá; Gantra: Manuel Bernardo Santamarinha; Gemeses: Miguel Pimenta e Filipe Vila Chã; Mar (S. Bartolomeu): Dr. Maranhão Peixoto; Rio Tinto: António Ferreira Vilaça • Paginação: T&M • Impressão: Grafbraga - Artes Gráficas, Lda. - Travessa Conselheiro Lobato, 38 - 4700-338 Braga • N.º de Registo 114969/90 • Tiragem por Quinzena: 2.000 exemplares • [forumesposendense@oninet.pt](mailto:forumesposendense@oninet.pt)



## APOIO AOS AGRICULTORES

A Direcção Regional de Agricultura de Entre Douro e Minho tem realizado um conjunto de acções de divulgação, relativamente às condicionantes particulares da actividade agrícola e agro-pecuária na Zona Vulnerável n.º 1 - Aquífero Livre ente Esposende e Vila do Conde.

No sentido de prestar maior apoio para que os agricultores desta zona possam cumprir cabalmente as condicionantes a que se encontram obrigados, esta Direcção Regional de Agricultura celebrou um protocolo com as entidades HORPOZIM- Associação dos Horticultores da Póvoa de Varzim, Cooperativa Agrícola de Esposende e Cooperativa Agrícola Leiteira do Concelho da Póvoa de Varzim. A assinatura ocorreu no passado dia 7 deste mês, na Casa do Povo da Aguçadoura, sendo o principal objectivo do protocolo apoiar os Agricultores daquela Zona Vulnerável.

## BALDIO DOS SARGACEIROS DE APÚLIA EDITAL

FERNANDO LAGE AZEVEDO, Vice-presidente da Assembleia de Compartes do Baldio dos Sargaceiros, sito nos lugares de Pedrinha, e Cedovém, desta Vila de Apúlia, vem, em substituição do Sr. Presidente da Assembleia de Compartes, recentemente falecido, ao abrigo do disposto no n.º 2 do art.º 18.º da Lei 68/93 de 4 de Setembro - Lei dos Baldios - e no uso das competências que ao órgão a que interinamente preside são conferidas pelas alíneas pelas alíneas a), o) e q), n.º 1, do art.º 15º da referida Lei dos Baldios, a solicitação expressa do Conselho Directivo, convocar a Assembleia Extraordinária de Compartes do Baldio, a realizar em segunda convocatória, no próximo dia 27 de Fevereiro do corrente ano, pelas 20.30 horas, na Casa do Povo de Apúlia, com a seguinte ordem de trabalhos:

1. Eleição da Mesa da Assembleia de Compartes;

2. Ratificação de Acções Judiciais instauradas pelo Conselho Directivo, bem como da respectiva representação judicial, para defesa de direitos e interesses legítimos da comunidade, contra J. Pires Clemente, S.A., Gestibem S.A. e Albino Costa Regado;

3. Assuntos de interesse geral da comunidade de Compartes;

A presente Sessão extraordinária, realiza-se a segunda convocatória, em virtude de se não ter verificado "quorum" de funcionamento na anterior, facto pelo qual funcionará com qualquer número de compartes presentes.

Para efeitos da eleição dos membros da Mesa da Assembleia de Compartes, deverá, nos termos do n.º 1, do art.º 16º da Lei dos Baldios, ser-me apresentada, com antecedência de 24 horas lista completa.

Apúlia, 07 de Fevereiro de 2003.

PI Presidente da Assembleia de Compartes,

O Vice-Presidente

(Fernando Lage Azevedo)

## DEPUTADOS DO PS QUESTIONAM O GOVERNO SOBRE O LITORAL DE ESPOSENDE

António Braga e Ricardo Gonçalves, Deputados socialistas na Assembleia da Republica, dirigiram ao Governo, através daquele órgão, um requerimento questionando o Executivo sobre que medidas tenciona tomar a curto prazo para recuperar e salvaguardar as praias da orla costeira do concelho de Esposende.

Na sua petição, os Deputados rosa perguntam quando será instalado o novo Parque Natural, onde se inclua e preconize a protecção do pinhal de Ofir por forma a salvaguardá-lo das construções habitacionais. Outra questão colocada ao Governo é a de saber quando será feita a demolição de construções para protecção da costa esposendense, recorrendo para isso ao Programa Finisterra, protegendo em todas as circunstâncias os direitos adquiridos pelos respectivos proprietários.

O Parque Natural do Litoral Norte, que compreenderá a zona costeira desde Caminha à Póvoa de Varzim, considerado um alargamento da A.P.P.L.E., é considerado um factor de satisfação por parte dos Deputados António Braga e Ricardo Gonçalves pois, este alargamento para um parque natural, integrando nele a A.P.P.L.E., é uma medida positiva, segundo os socialistas, pois contraria uma intenção tornada pública em tempos pelo Governo que era a de desvalorizar a A.P.P.L.E., entregando-a à respectiva Câmara Municipal.

Uma das grandes preocupações destes parlamentares prende-se com a invasão pela água do mar de grande parte de moradias implantadas na zona dunar, o arrasamento de grande extensão de praias e infra-estruturas de apoio aí existentes e o desaparecimento das próprias dunas que protegiam a costa, como aconteceu em Belinho, S.Bartolomeu do Mar, Marinhas e Ofir, praias duramente fustigadas por acção do mar.

Jornal «Farol de Esposende» n.º 271 - 14 de Fevereiro de 2003

## CÂMARA MUNICIPAL DE ESPOSENDE EDITAL

FERNANDO JOÃO COUTO CEPAL, PRESIDENTE DA CÂMARA MUNICIPAL DE ESPOSENDE

Faz saber que, os proprietários dos veículos estacionados na via pública e removidos para Parque Municipal, deverão no prazo de 30 dias a contar da data deste edital, levantá-los após pagamento das taxas devidas.

Findo este prazo, serão os mesmos vendidos em Hasta Pública.

Por não possuírem identificação são a seguir discriminados pela matrícula e marca:

- QR-33-16 - Renault 9 - Cinzento	- RS-22-35 - Sinca Talbot	- Renault 5 - Vermelho
- EG-26-84 - Citroen AX - Cinzento	- BO-64-15 - Citroen Palas	- Renault 11 - Branco
- SD-14-81 - Golf - Preto	- NR-47-77 - Volvo	- Peugeot 404 - Branco
- TX-80-02 - Golf - Preto	- JG-48-48 - Renault 5	- Renault 5 - Cinzento
- FJ-96-58 - Fiat Uno - Beje	- C3340-U - Renault 18 Diesel	- Renault 11 - Cinzento
- BJ-1 0-49 - Peugeot 504 - Azul	<b>Viaturas s/ matrícula:</b>	- Austin Metro - Vermelho
- DF-53-46 - Fiat 124 - Azul	- Citroen AX - Preto	- Carrinha Bedford - Cinzenta
- AJ-52-59 - Renault 5 - Cinzento	- Datsun 1200 - Azul	- Datsun - Azul
- DJ-72-35 - Opel Corsa	- Opel Kadett - Verde	- Mazda 808

Para constar e devidos efeitos se publica o presente Edital e outros de igual teor, que vão ser afixados nos lugares de estilo. Chefe de Divisão de Assuntos Jurídicos o subscrevi.

Esposende e Paços do Município, 22 de Janeiro de 2003.

O Presidente da Câmara,  
(Fernando João Couto Cepa)

## Formação Profissional

# CONTÍNUA

## 2003 Esposende

### Destinatários

- : Activos trabalhadores
- : Quadros técnicos
- : Gestores
- : Empresários

### Regalias

- : Subsídio de Alimentação Diário
- : Seguro de Acidentes Pessoais

### Informações e Inscrições:

## ACIB

- delegação em Esposende
- Largo Dr. Fonseca Lima, 2.º
- 4740-216 Esposende
- Tel: 253 964 819
- Fax: 253 964 005

(por cima da Caixa Geral de Depósitos)

## Técnicas Administrativas

- Organização hierárquica e funcional
- Técnicas básicas de secretariado e de organização administrativa
- Planeamento e organização pessoal do trabalho
- A qualidade na área administrativa

## Secretariado de Direcção

- Organização e gestão de arquivo
- Métodos de organização eficaz em secretariado
- Reunir, tratar e transmitir a informação oral e escrita
- Colaboração na preparação e seguimento de reuniões e viagens
- Telefonar com eficácia

Plano Integrado de Formação Profissional  
CONFEDERAÇÃO DO COMÉRCIO  
E SERVIÇOS DE PORTUGAL (CCP)

UNIÃO EUROPEIA  
Fundo Social Europeu

GOVERNO DA REPÚBLICA PORTUGUESA  
Ministério da Segurança Social e do Trabalho  
Secretaria de Estado do Trabalho

POEFDS  
PROGRAMA OPERACIONAL DO  
EMPREGO, FORMAÇÃO E  
DESENVOLVIMENTO SOCIAL

## Gerente Comercial

- Legislação comercial
- Fiscalidade
- Análise de custos
- Higiene, segurança e saúde
- Projectos de modernização
- Informática geral
- Funcionamento bancário e leasing
- Princípios de contabilidade
- Gestão informática de lojas
- ...

## Informática - Nível I

- Sistema Operativo MS-DOS e Windows
- Microsoft Excel - Nível I
- Microsoft Winword - Nível I
- Microsoft PowerPoint - Nível I

## Informática - Nível II

- Microsoft Excel - Nível II
- Microsoft Winword - Nível II
- Microsoft Access

## Inglês Comercial

- Gramática inglesa
- Contactos comerciais
- Correspondência, relatórios e propostas



## ESCOLA PROFISSIONAL DE ESPOSENDE EM DESTAQUE

Teve lugar no passado dia 31 de Janeiro, no Museu Municipal de Esposende, a cerimónia de entrega do *Prémio Esposende Ambiente 2002*, promovido pela Câmara Municipal de Esposende, com o objectivo de sensibilizar a comunidade concelhia para a promoção ambiental.

Com a presença do Presidente da Câmara Municipal de Esposende, foram dados a conhecer os vencedores desta iniciativa, tendo a EPE ganho o 1º prémio na categoria escola, com o projecto Turismo de Natureza, desenvolvido pelos alunos do Curso Técnico de Turismo Ambiental e Rural. Este trabalho consistiu na apresentação de um guia de percursos naturais no concelho de Esposende, ao longo do património ambiental e cultural da região. Recorde-se que este projecto já havia sido premiado a nível nacional no concurso subordinado ao tema "O Ecoturismo", organizado pelo Museu Nacional da Imprensa.

João Cepa, no final, congratulou a EPE pelo trabalho desenvolvido nesta área, afirmando que o Ambiente é uma prioridade do município e onde os jovens têm um papel fundamental neste projecto de preservar o ambiente.

Outra participação importante foi a de os alunos da EPE terem participado no apoio à organização do Campeonato do Mundo de Andebol, nos dias 29 e 30 de Janeiro, na cidade de Póvoa de Varzim.

Cerca de quarenta alunos dos cursos de Animador Sociocultural e Técnico de Hotelaria/ Restauração, Organização e Controlo. 1º e 3º anos, participaram neste acontecimento desportivo que decorreu em Portugal. Os primeiros realizaram pinturas faciais, animação de bancada e deram corpo à mascote, enquanto que os segundos tiveram como função o apoio aos bares vip, dos jornalistas e dos voluntários.



Esta iniciativa serviu para os alunos porem em prática o que aprendem nas aulas; realizarem formação em contexto de trabalho e participarem num evento desta natureza, onde o profissionalismo é fundamental neste género de organização. Os animadores montaram o seu atelier de pinturas faciais e coloriram as faces dos espectadores com motivos alusivos ao acontecimento; enquanto uns encarnavam na mascote, o Utopias, outros vestiam-se de palhaços e homens-sombra, envolvendo o público nos seus movimentos, espalhando, assim, alegria e ritmo ao espectáculo. Os alunos de Hotelaria/ Restauração mostraram toda a sua postura e etiqueta no serviço ao bar.

No final, os alunos mostraram-se satisfeitos com o trabalho realizado, uma vez que foi uma experiência inovadora, pois, como referiu um dos intervenientes, "não é todos os dias que podemos dizer que participámos num mundial"; adicionou, ainda, o desejo de "participar noutros iniciativas deste género, que nos enriquecem profissionalmente".

## MARÇO COM SABORES DO MAR

A Câmara Municipal de Esposende, em conjunto com os restaurantes do concelho, promoverá, durante o mês de Março, mais uma iniciativa do "Março com Sabores do Mar", evento cujo objectivo versa na promoção dos pratos de peixe e mariscos do concelho de Esposende.

## SIRIUS

**Serviço Industrial de Limpezas, Lda.**

**Uma Empresa de Serviços ao Serviço do Ambiente;  
A Sirius Preocupa-se com a Preservação da Natureza.  
Usa Produtos específicos e Biodegradáveis que limpam,  
tratam e não Poluem.**

**Limpeza de Manutenção Diária e Periódica:  
Lavagens Vidros, Alcatifas, Limpezas ocasionais e  
tratamento de tijoleiras, marmores, madeiras etc.**

Rua S. Miguel, 17 - 4740-141-Apúlia - ESPOSENDE

Telef. 253981405 - Fax 253 983 953

E-mail; [limpezas@siriuslda.com](mailto:limpezas@siriuslda.com)

### CURSO



## Técnico de Contabilidade e Gestão

**Módulos 2248 horas**

- Português Comercial
- Inglês Comercial
- Psicossociologia
- Técnicas de Organização Administrativa
  - Estrutura organizacional e trabalho administrativo na empresa
  - Execução de documentação diversa
  - Organização e manutenção do arquivo
- Organização Contabilística
  - Elaboração de documentação comercial e outra
  - Aplicação da legislação laboral vigente
  - Aplicação da legislação fiscal - IVA
  - Execução do trabalho contabilístico diário e mensal
  - Utilização de aplicações informáticas
- Técnicas de Execução Contabilística
  - Execução do trabalho contabilístico de abertura e encerramento
  - Aplicação da legislação fiscal (restantes impostos e benefícios fiscais)
  - Cálculo financeiro
- Gestão e Análise Contabilística
  - Aplicação de técnicas de custeio
  - Elaboração de orçamentos e análise de desvios
  - Análise económica e financeira

### Regalias Sociais

- Bolsa de formação no período de formação em sala e no período de prática em contexto de trabalho
- Subsídio de alimentação diário
- Bolsa no período de estágio de 1,5 x salário mínimo nacional
- Seguro de acidentes pessoais
- Subsídio de transporte

### Certificado Final

### Estágio em Empresas da Região



Plano Integrado de Formação Profissional  
CONFEDERAÇÃO DO COMÉRCIO  
E SERVIÇOS DE PORTUGAL (CCP)

## ACIB

Delegação de Esposende

- Largo Dr. Fonseca Lima, 2.º
- 4740-216 Esposende
- Tel: 253 964 819
- Fax: 253 964 005
- (por cima da Caixa Geral de Depósitos)

## CELANUS

- EMPRESA DE TURISMO S.A.  
**Convocatória**

Nos termos da lei e do contrato de sociedade, convocam-se os Senhores Acionistas para a reunião ordinária da Assembleia Geral a realizar no dia 28 de Março de 2003, pelas 11 horas, na sede social em Ofir, Fão, Esposende, a fim de:

- a) Deliberar sobre o relatório de gestão e as contas do exercício;
- b) Deliberar sobre a proposta de aplicação de resultados;
- c) Proceder à apreciação geral da administração e fiscalização da sociedade.

De acordo com os estatutos, têm direito a voto os accionistas possuidores de pelo menos, 10 acções que se encontrem depositadas na sede social ou intuição bancária até cinco dias antes da data designada para a assembleia geral.

Esposende, 3 de Fevereiro de 2003.

O Presidente da Assembleia Geral  
*Manuel João Moreira Marques da Costa*

**Pague a sua assinatura do Jornal**

## ALUGA-SE

Salão de Cabeleireiro com Alvará

**EM BARCELOS**

Junto ao Tribunal

Com ou sem mobiliário

**Contactar:  
917976928**



**ANTAS**por: *Nereides Martins*

Na madrugada de 26 de Novembro de 2002, faleceu na sua residência, em Antas, Domingos Alves Rolo Viana, mais conhecido por "Domingos do Agra", filho mais velho de José Alves Rolo Agra e de Umbelina Gonçalves Pereira Viana, nascido em 23 de Março de 1927.



Com os seus pais se criou e com eles sempre viveu, tendo recebido deles os valores de uma educação Cristã, valores esses que sempre estiveram presentes na sua caminhada terrena.

Era um homem simples, bem conhecido por todos e que sempre se dedicou ao trabalho do campo.

A família, na impossibilidade de o fazer pessoalmente, agradece a todos quantos, de algum modo lhe manifestaram a sua amizade.

Que Deus o acolha junto de si e lhe dê a recompensa dos seus trabalhos.

Paz em sua alma.

**GUITARRA À PORTUGUESA EM CURVOS**

A Freguesia de Curvos assistiu a um grande concerto de promoção e divulgação da Guitarra no espectro musical português.

Foi no passado Domingo, 9 de Fevereiro, que o grupo Trissonância se deslocou, uma vez mais, ao Concelho de Esposende, para apresentar um vasto programa que abrange desde a música Renascentista Europeia até à música contemporânea, quer de raiz popular, quer de carácter académico e erudito.

O Concerto teve lugar no Salão Nobre da Junta de Freguesia de Curvos.

Recorde-se que o Grupo Trissonância, fundado em Maio de 1999, é composto por João Campos, João Machado e Pedro Barros Silva, possuidores de um vasto currículo no mundo musical, que propõe um repertório de guitarra escrito ou arranjado, mas também obras originais.

O trio pretende levar junto do grande público a música de qualidade e a defesa da multiplicidade das formas de ouvir e de fazer música.

Esta iniciativa, do Pelouro da Cultura da Câmara Municipal de Esposende, insere-se na vasta agenda de dinamização cultural que a Autarquia tem programado para o mês de Fevereiro.



Jornal «Farol de Esposende» n.º 271 – 14 de Fevereiro de 2003

**TRIBUNAL JUDICIAL DE ESPOSENDE**

Processo: 854/2002

Carta Precatória (Distribuída)

Extraída dos autos de Liquidação de Activo,

Processo n.º 341-F/2002 do Viana do Castelo-Trib. Judicial

Requerente: Liquid. Massa Falida Antonio Manuel Araujo

Requerido: Massa Falida Antonio Manuel Araujo e outro(s)...

Nos autos acima identificados foi designado o dia 14-02-2003, pelas 10:00 horas, neste Tribunal, para a abertura de propostas, que sejam entregues até esse momento, na Secretaria deste Tribunal, sendo que só serão aceites as propostas que forem apresentadas até ao dia e hora designadas para a sua abertura em envelope fechado e lacrado, mencionando o fim a que se destina, e das mesmas deverá constar a identificação completa dos bens por verbas, o preço proposto, a identificação do proponente e respectiva assinatura, reconhecida notarialmente caso não esteja presente, bem como a prova da qualidade ou poderes em que intervém, o número de contribuinte e, no caso de pessoa colectiva ou sociedade o respectivo número de matrícula, pelos interessados na compra do(s) seguinte(s) bem/bens: Verba n.º 1 - Prédio urbano, designado pela fracção "AL", afecto ao regime de propriedade horizontal, sito no lugar do Fanico, freguesia de Marinhãs, concelho de Esposende, correspondente à loja n.º 4, situado no rés do chão, a quarta a Norte, no corpo lateral Nascente, com a área coberta de 69 m<sup>2</sup>, com valor tributável equivalente a € 3.058,96, inscrito na respectiva matriz sob o art. 1992-AL e descrito na Conservatória do registo Predial de Esposende sob o n.º 00301/140886AL, freguesia de

Marinhãs - Valor base - € 26.797,40 — Verba n.º 2 - Prédio urbano, designado pela fracção "AM", afecto ao regime de propriedade horizontal, sito no lugar do Fanico, freguesia de Marinhãs, concelho de Esposende, correspondente à loja n.º 5, situado no rés do chão, a quinta a Norte, no corpo lateral Nascente, com a área coberta de 55 m<sup>2</sup>, com valor tributável equivalente a € 2.719,08, inscrito na respectiva matriz sob o art. 1992-AM e descrito na Conservatória do Registo Predial de Esposende sob o n.º 00301/140886-AM, freguesia de Marinhãs, valor base - € 21.813,40;

Integrantes da massa falida de António Manuel Ramos Araújo e esposa Aline Conceição Sobral Ramos Araújo, residentes Quinta da Bouça Lote 27-27A, 1.º Esq. Frente - Darque, 4900 Viana do Castelo.

Esposende, 08-01-2003  
N/Referência: 140705

O Juiz de Direito,  
**Dra. Paula Cardoso**  
(assinatura ilegível)  
O Oficial de Justiça,  
**José António Silva**  
(assinatura ilegível)

<sup>3</sup>Solicita-se que na resposta seja indicada a referência deste documento.

Jornal «Farol de Esposende» n.º 271 – 14 de Fevereiro de 2003

**CÂMARA MUNICIPAL DE ESPOSENDE****AVISO**

FERNANDO JOÃO COUTO CEPA, PRESIDENTE DA CÂMARA

Torna Público nos termos e para os efeitos previstos no art.º 117.º do Código do Procedimento Administrativo, que durante o período de TRINTA DIAS, a contar da publicação do respectivo edital no Diário da República, é submetida a inquérito público a proposta de alteração ao regulamento e tabela de taxas, licenças e outras receitas municipais, conforme deliberação do órgão executivo municipal tomada em 16 de Janeiro de 2003, anexa ao referido edital, do qual faz parte integrante.

Assim, em cumprimento do disposto no art.º 118.º daquele Código, se consigna que a proposta está patente, para o efeito, durante o período antes referenciado, no átrio do edifício dos Paços do Município, Departamento de Administração Geral, para e sobre ele serem formuladas, por escrito, perante o presidente da Câmara Municipal, as observações tidas por convenientes, após o que será presente, para confirmação, ao respectivo órgão municipal competente.

Para constar e devidos efeitos se publica o presente Aviso e outros de igual teor, que vai ser afixado nos lugares públicos do costume.

Esposende e Paços do Município, 22 de Janeiro de 2003.

O Presidente da Câmara,  
(Fernando João Couto e Cepa)

**TEMOS PARA ALUGAR**

**Pavilhão com 1.340 M<sup>2</sup> dos quais 290M<sup>2</sup> são os escritórios**

Situado na Estrada Nacional n.º 13 ao lado do  
**LIDL**

Telefone: 253 80 20 80

**SEPROLIM, LDA.**  
**Serviço, Produtos e Limpeza**

**ESPECIALIZADOS EM:**

Produtos de Limpeza;  
Papel; Plásticos em Saco;  
Máquinas; Aspiradores.

E uma variadíssima gama de todos outros equipamentos.

Visite-nos e temos o que procura.

SEDE: Rua de S. Miguel, 15 – 4740 - 141 Apúlia – ESPOSENDE  
ARMAZÉM: Rua da Fontela – Gandra – ESPOSENDE  
Telef. 253 987 049 – Fax 253 983 953  
E-mail: seprolim@siriuslda.com

**Companhia de produtos para a construção civil e manutenção industrial admite:**

Técnicos comerciais  
- com ou sem experiência -

Pretende-se:  
- Pessoa dinâmica  
- Viatura própria  
- Gosto por relações públicas

Oferece-se:  
- Aliciante esquema de remuneração  
- Curso de formação e apoio constante  
- Possibilidade de rápida ascensão de carreira

Tel: Dias úteis 9 às 17:30 258 915 006



Jornal «Farol de Esposende», n.º 271-14 de Fevereiro de 2003

**CARTÓRIO NOTARIAL DE ESPOSENDE**

NOTÁRIO: Lic. ANTÓNIO GONÇALVES DE SOUSA  
REQUISIÇÃO N.º 105

Certifico narrativamente para efeitos de publicação que a folhas sete e seguintes do livro de notas para escrituras diversas número "Oitenta e Seis-D, deste Cartório, foi exarada uma escritura de justificação notarial com a data de dez de Agosto de dois mil e um, na qual **MARIA ALVES PEREIRA**, viúva, natural da freguesia de Forjães, concelho de Esposende, onde reside no lugar da Igreja, contribuinte fiscal n.º 139 794 913.

**DECLAROU**

Que, é dona e legítima possuidora, com exclusão de outrém, dos seguintes bens situados na freguesia de Forjães, deste concelho: Número um - Prédio urbano, composto por casa com dois pavimentos, destinada a habitação, com duas dependências e logradouro, situado no lugar da Igreja, com a área cobertas, de cinquenta e cinco metros quadrados, dependências com quarenta e seis metros quadrados e logradouro com cem metros quadrados, a confrontar do norte com Mateus Augusto Mendanha Arriscado, do sul, nascente e poente com Emilia Gonçalves Pereira, não descrito na Conservatória do Registo Predial de Esposende, inscrito na matriz em nome da justificante sob o artigo 600, com o valor patrimonial de 24.329\$00 e o atribuído de QUINHENTOS MIL ESCUDOS

Número dois - Prédio rústico, composto por terreno de cultura de regadio e videiras em ramada, no sítio da Casa, com a área de duzentos e cinquenta metros quadrados, a confrontar do norte com Manuel Enes Martins, do sul com Orestes Alves Pereira, do nascente com José Torres da Cruz e do poente com Albino Alves Pereira, não descrito na citada Conservatória do Registo Predial, inscrito na matriz em nome da justificante sob o artigo 611, com o valor patrimonial de 4.535\$00 e o atribuído de DUZENTOS MIL ESCUDOS. Número três - Prédio rústico, composto por terreno de cultura de regadio, videiras em ramada e dez oliveiras, no sítio da Leira do Moinho, com a área de mil trezentos e oitenta e cinco metros quadrados, a confrontar do norte com caminho municipal, do sul com Manuel Torres Laranjeira, do nascente com Manuel Fernandes Sampaio e do poente com Manuel Sampaio de Carvalho (herdeiros), não descrito na referida Conservatória do Registo Predial, inscrito na matriz em nome da justificante sob o artigo 665, com o valor patrimonial de 15.725\$00 e o atribuído de DUZENTOS MIL ESCUDOS. Número quatro - Prédio rústico, composto por terreno de cultura de regadio, no sítio de Cudexides, com a área de quatrocentos e vinte metros quadrados, a confrontar do norte com caminho, do sul com Albino Alves Ribeiro, do nascente com Ana Irene Faria Sampaio, e do poente com Benjamin Alves Ribeiro, não descrito na mencionada Conservatória do Registo Predial, inscrito na matriz em nome da justificante sob o artigo 840, com o valor patrimonial de 3.453\$00 e o atribuído de DUZENTOS MIL ESCUDOS. Número cinco - Prédio rústico, composto por terreno de cultura de regadio e videiras em ramada, no sítio do Sobreiro, com a área de quatrocentos e quarenta metros quadrados, a confrontar do norte com Maria Ricardina Rodrigues Lima, do sul com Maria Irene Pereira Queirós e outros, do nascente com Gracinda de Jesus Alves Pereira e do poente com José Lima Torres da Cruz, não descrito na indicada Conservatória do Registo Predial, inscrito na matriz em nome da justificante sob o artigo 999, com o valor patrimonial de 5.991\$00 e o atribuído de DUZENTOS MIL ESCUDOS. Que, não possui título formal que lhe permita registar na competente Conservatória os identificados prédios, mas que, no entanto, sempre esteve na posse e fruição dos mesmos, há mais de vinte anos, já no estado de viúva, através de doação meramente verbal feita por Emilia Gonçalves Pereira, solteira, maior, residente que foi na indicada freguesia de Forjães, por volta do ano de mil novecentos e cinquenta e sete. Que sempre esteve e se tem mantido na posse e fruição daqueles prédios, há mais de vinte anos, habitando o urbano, cultivando os rústicos, colhendo os seus frutos, pagando impostos e administrando-os com ânimo de quem exercita direito próprio, fazendo-o de boa fé, por ignorar lesar direito alheio, pacificamente, porque sem violência, contínua e publicamente, com conhecimento de toda a gente, sem interrupção ou oposição de quem quer que seja. Que, dadas as enunciadas características de tal posse, adquiriu os referidos prédios por USUCAPIÃO, não dispondo todavia, dado o modo de aquisição, de documento ou título formal que lhe faculte a prova do seu direito, base do registo que pretende fazer a seu favor. E, para suprir a falta de título, presta estas declarações para efeitos de primeira inscrição no Registo Predial.

Está conforme o original na parte transcrita, e na certificada.

Cartório Notarial de Esposende,  
10 de Agosto de 2001

Conta n.º 4605 - 1.000\$00

O Notário,  
(assinatura elegível)

Jornal «Farol de Esposende», n.º 271-14 de Fevereiro de 2003

**CARTÓRIO NOTARIAL DE ESPOSENDE**

NOTÁRIO: Lic. ANTÓNIO GONÇALVES DE SOUSA  
REQUISIÇÃO N.º 65/1

Certifico narrativamente para efeitos de publicação que a folhas trinta e nove e seguintes do livro de notas para escrituras diversas número "Duzentos e Um - E, deste Cartório, foi exarada uma escritura de justificação notarial com a data de cinco de Fevereiro de dois mil e três, na qual:

**FIRMINO MENDES DA COSTA** e mulher **ISABEL DA SILVA GARRIDO DA COSTA**, casados sob o regime da comunhão geral, naturais ele da freguesia de Vila Cova, concelho de Barcelos e ela da freguesia de Curvos, concelho de Esposende, e nela residentes na Rua de S. Miguel, n.º 16, contribuintes números 164 767 380 e 192 467 824, titulares dos bilhetes de identidade números 5751166, de 2711011997 e 7654466, de 2711011997, ambos pelos Serviços de Identificação Civil de Braga.

**DECLAROU**

Que são donos e legítimos possuidores, com exclusão de outrém, do - prédio urbano, composto de casa com três pavimentos, destinada a habitação, sito na Rua de S. Miguel, n.º 10, freguesia de Curvos, do concelho de Esposende, com a superfície coberta de cento e catorze metros quadrados, logradouro com cinquenta e quatro metros quadrados; dependência com trinta e dois metros quadrados e alpendre com dez metros quadrados, a confrontar do Norte com Eugénia Chaves da Silva, do Sul com Rua de S. Miguel, do Poente coei: José Chaves da Silva e do Nascente com Maria de Lurdes de Lima, inscrito na matriz em nome do justificante marido sob o artigo 492, com o valor patrimonial de 10 368,00 Euros e o atribuído de onze mil e quinhentos. Que não possuem título formal que lhes permita registar na competente Conservatória o identificado prédio, mas que, no entanto, entraram na posse dos mesmos, há mais de vinte anos, por compra meramente verbal feita aos herdeiros de António da Silva Pinto residente que foi no lugar de Frossos, freguesia de Curvos, deste concelho, por volta do ano de mil novecentos e setenta e sete.

Que, sempre estiveram e se têm mantido na posse e fruição daquele prédio, há mais de vinte anos, habitando-o, pagando impostos e administrando-o com ânimo de quem exercita direito próprio, fazendo-o de boa fé, por ignorar lesar direito alheio, pacificamente, porque sem violência, contínua e publicamente, com conhecimento de toda a gente, sem interrupção ou oposição de quem quer que seja

Que, dadas as enunciadas características de tal posse, adquiriram o identificado prédio por USUCAPIÃO, não dispondo todavia, dado o modo de aquisição, de documento ou título formal que lhes faculte a prova do seu direito, base do registo que pretendem fazer a seu favor.

E para suprirem a falta de título, prestam estas declarações para efeitos de primeira inscrição no Registo Predial. Está conforme o original na parte transcrita, e na certificada.

Cartório Notarial de Esposende, 5 de Fevereiro de 2003  
Conta n.º 497 - 23 Euros.

A Ajudante,  
(assinatura ilegível)

**CRÉDITO AGRÍCOLA MÚTUO da Póvoa de Varzim - Vila do Conde - Esposende****CONVOCATÓRIA DA ASSEMBLEIA GERAL ORDINÁRIA**

Nos termos do número 2 do artigo 22º e das alíneas a) e c) do artigo 23 dos estatutos da Caixa de Crédito Agrícola Mútuo da Póvoa de Varzim, Vila do Conde e Esposende, CRL, pessoa colectiva n.º 503750166, matriculada na Conservatória do Registo Comercial da Póvoa de Varzim, sob o número 00008/960223, com sede na Av. Mouzinho de Albuquerque, na Póvoa de Varzim, convoco todos os associados que se encontram no pleno gozo dos seus direitos, a reunirem-se em Assembleia Geral Ordinária no próximo dia 28 de Fevereiro, pelas 14 horas, no Auditório da Cooperativa Agrícola de Esposende, com a seguinte:

**ORDEM DE TRABALHOS**

- 1- *Leitura da Acta da Assembleia Geral anterior;*
- 2- *Discussão e votação do relatório, balanço, contas e proposta de distribuição de excedentes do exercício de 2002;*
- 3- *Outros Assuntos*

N.B.: O relatório e contas encontram-se à disposição dos Associados nos balcões desta CCAM, a partir de 21 de Fevereiro de 2003.

Se, à nora marcada para a reunião não estiverem presentes mais de metade dos Associados com direito a voto, a Assembleia reunirá com qualquer número uma hora depois, de acordo com o número 2 do artigo 25º dos Estatutos.

Póvoa de Varzim, 3 de Fevereiro de 2003.

O Presidente da Mesa da Assembleia Geral  
(António Amorim Ferreira de Matos, Eng.º)

Jornal «Farol de Esposende», n.º 271-14 de Fevereiro de 2003

**CARTÓRIO NOTARIAL DE ESPOSENDE**

NOTÁRIO: Lic. ANTÓNIO GONÇALVES DE SOUSA  
REQUISIÇÃO N.º 67

**MARIA DA SAÚDE FERREIRA VELASCO DE SOUSA**, Segunda Ajudante:

**CERTIFICO** narrativamente para efeitos de publicação, que neste Cartório e no livro de Notas para "Escrituras Diversas", número cinquenta e cinco-C, de folhas cinquenta e quatro a folhas cinquenta e cinco verso, se encontra uma escritura de Justificação Notarial, com data de dez do mês em curso, na qual **Crispim Fernandes de Queirós**, viúvo, natural da freguesia de Forjães e nela residente no lugar de Monte Branco, declarou:

Que é dono e legítimo possuidor, com exclusão de outrém do seguinte prédio:

Prédio-rústico que consta de Cultura de sequeiro, videiras em ramada e sete oliveiras, no lugar de Baixo na freguesia de Forjães, deste concelho, com a área de dois mil metros quadrados, a confrontar do norte, sul, e poente com caminho, nascente Augusto Fernandes Pimenta, não descrito na Conservatória do Registo Predial deste Concelho e inscrito na matriz respectiva sob o artigo 1.728, com o valor patrimonial de dezasseis mil seiscentos e vinte escudos, e o atribuído de QUINHENTOS CONTOS:

Que, sempre esteve e se tem mantido na posse e fruição do mesmo, há mais de vinte anos, cultivando-o, colhendo os frutos, administrando-o com ânimo de quem exercita direito próprio, fazendo-o de boa fé, por ignorar lesar direito alheio, pacificamente, porque sem violência contínua e publicamente, com conhecimento de toda a gente sem interrupção ou oposição de quem quer que seja.

Que dadas as enunciadas características de tal posse adquiriu o identificado prédio por usucapião, não dispondo, todavia, dado o modo de aquisição, de documento ou título formal que lhes facilite a prova do seu direito base do registo que pretende fazer a seu favor.

E para suprir a falta de título presta estas declarações para efeitos de primeira inscrição no Registo Predial.

Vai conforme o original.

Cartório Notarial de Esposende,  
aos dez de Julho de mil novecentos e noventa e dois.

Conta n.º 2832 - 500\$00

A Ajudante,  
(assinatura elegível)

Jornal «Farol de Esposende», n.º 271-14 de Fevereiro de 2003

**VARAS CIVEIS DO PORTO**

5.ª Vara - 2.º Secção

CAMPO MÁRTIRES DA PÁTRIA - PALÁCIO DA

JUSTIÇA - 4090-012 PORTO

Telef.: 222008531 Fax: 222026447

correio@porto.varciv5.mj.pt

**Anúncio**

Processo: 114/2001

Execução Ordinária

Exequente: BCP Leasing S. A.

Executado: MANTEL SAMPAIO DA SILVA e outro(s)...

Correm éditos de 20 dias para citação dos credores desconhecidos que gozem de garantia real sobre os bens penhorados ao(s) executado(s) abaixo indicados, para reclamarem o pagamento dos respectivos créditos pelo produto de tais bens, no prazo de 15 dias, fiado o dos éditos, que se começará a contar da segunda e última publicação do presente anúncio.

**Bens penhorados:**

- 9600 Títulos Magnigest SGPS Sa.

**Executado(s):**

**MANUEL SAMPAIO DA SILVA**, estado civil: divorciado(a), nascido(a) em 29-01-1943, natural da freguesia de VILA CHÃ, concelho de ESPOSENDE, com nacionalidade PORTUGUESA. identificação fiscal: 154 269 301, BI: 1932285, emitido em 20-10-1994 por Lisboa, domicílio: RUA DA INDÚSTRIA, 3298, LANTEMIL, 4785 TROPA

PORTO, 07-01-2003

O Juiz de Direito,  
**Dr. Pedro Damião Cunha**  
O Oficial de Justiça,  
**Natália Sousa**



# F U T E B O L

## CAMPEONATO NACIONAL DA II DIVISÃO B – ZONA NORTE

### A.A.D.E. NÃO SAI DA AGONIA LENTA

Parece que os jogadores da equipa da ADE, não todos mas alguns, teimam em não "acertar o passo", em não chamar a si o seu brio e zelo profissional, em não querer ganhar jogos, teoricamente fáceis, e, como corolário da falta de empenhamento, eis que o espectro de uma descida de divisão pode pairar nas mentes dos esposendenses.

Nas três últimas jornadas, a equipa da ADE sofreu três derrotas pesadas, sofrendo catorze golos e marcando apenas quatro! No jogo do passado Domingo, frente ao Freamunde, realizado em Esposende, a ADE perdeu mais uma oportunidade de vencer um jogo que estava ao seu alcance e subir uns furinhos na tabela classificativa. Todavia, embora sendo a primeira equipa a marcar, os esposendenses não tiveram garra para segurar o resultado e até ampliá-lo. Foi muito arreliador, para quem assistiu ao jogo, ver os comandados de Jó Faria oferecer oportunidades de golo, que o Freamunde aproveitou, e desperdiçar bastantes jogadas de perigo na área do adversário.

No final do encontro, o técnico e os seus adjuntos desabafavam e diziam que nada mais podiam fazer, colocando-se ao dispor dos responsáveis do clube para que o comando da equipa possa ser entregue a outros.

Nós acreditamos que ainda não é tempo de se desistir, pois, matematicamente, tudo é possível.

Aguardemos para ver se os ventos mudam de feição e se os jogadores, que nada parece quererem, tomam atitudes de Homens.

#### ÚLTIMOS RESULTADOS

Lousada, 5 – Esposende, 0  
Esposende, 1 - Freamunde, 3

## CAMPEONATO NACIONAL DA III DIVISÃO – SÉRIE A

### F.C. MARINHAS NÃO SAIDO ÚLTIMO LUGAR

Apesar de ter vencido um dos dois jogos realizados, após a nossa última edição, o F.C. de Marinhãs continua na última posição, na tabela classificativa. Os responsáveis pelo clube marinhense tudo têm procurado fazer para evitar uma hipotética despromoção, mas a equipa não corresponde aos desejos dos dirigentes e da massa associativa e simpatizante.

Digamos que o comportamento dos jogadores comandados por Hernâni Oliveira é bastante irregular, pois ganham um jogo, mas perdem dois, e as duas últimas derrotas foram expressivas, perante adversários que lutam directamente com o F.C. Marinhãs para não descerem de divisão. Foram goleados frente ao Valpaços, já noticiado por nós, no número anterior, e voltaram a sofrer expressivo desaire, ante a formação de Mirandela. É caso para dizer que os ares de Trás-os-Montes fazem mal aos homens da beira mar.

No próximo jogo, a realizar nas Marinhãs, o clube concelhio recebe o Águias da Graça, equipa que está um lugar acima, na classificação geral. É um jogo que os marinhenses têm de ganhar. Só com vitórias é que os pontos se amealham e só assim será possível garantir a desejada permanência na III divisão. Oxalá, portanto, a vitória sorria aos azuis e brancos, das Marinhãs.

#### ÚLTIMO RESULTADOS

Marinhãs, 3 – J. Ronfe, 1  
Mirandela, 3 - Marinhãs, 1

## HÓQUEI EM PATINS

### CAMPEONATO NACIONAL DA II DIVISÃO – ZONA NORTE

#### H.C. DE FÃO NÃO CONSEGUE GANHAR

Vai caminhando para o seu termo a primeira fase do campeonato nacional da II divisão, em hóquei em patins, no qual, integrado na Zona Norte, participa a equipa do H.C. de Fão.

Trata-se de uma equipa jovem com alguma ambição, nomeadamente para a segunda fase, a da manutenção, mas já era tempo de os fagueiros vencerem um jogo para se moralizar e darem ânimo aos seus principais responsáveis, aos sócios e simpatizantes.

Aguarda-se, pois, que o H.C. de Fão vença alguns jogos nesta fase de apuramento.

#### ÚLTIMOS RESULTADOS

Barcelinhos, 4 – Fão, 0  
H.C. Fão, 0 – Valongo, 3

## PROVAS DISTRIAIS DA A.F. DE BRAGA

Com uma paragem no campeonato das Escolas e a realização de mais uma eliminatória de jogos a contar para a Taça da A.F. de Braga, para os escalões de juniores e juvenis, tem prosseguido regularmente a maioria dos campeonatos distritais, cujos resultados dos jogos das equipas concelhias passaremos a divulgar.

#### DIVISÃO DE HONRA

18.ª Jornada  
Celeirós, 2 - Gandra, 2  
Forjães, 1 - Prado, 1  
Fão, 0 - Maximinense, 1  
19.ª Jornada  
Alegrienses, 0 - Forjães, 0  
Gandra, 1 - Santa Maria, 1  
Martim, 1 - Fão, 2

#### I DIVISÃO

15.ª Jornada  
Apúlia, 1 - Est. Faro, 2  
Vila Chã, 2 - Fonte Boa, 1  
16.ª Jornada  
Est. Faro, 2 - Cabanelas, 1  
Fonte Boa, 1 - Apúlia, 0  
Lanhas, 0 - Vila Chã, 0

#### II DIVISÃO

a) Belinho, - Sequeirense,  
a) Adiado

#### JUNIORES

I Divisão  
13.ª Jornada  
Andorinhas, 3 - Esposende, 2  
Marinhãs, 5 - Vilaverdense, 1

#### II Divisão

12.ª Jornada  
Ceramistas, 1 - Apúlia, 3  
Viatodos, 4 - Antas, 2  
Ág. Alvelos, 5 - Gandra, 2  
Forjães, 4 - Ucha, 1

#### JUVENIS

I Divisão  
13.ª Jornada  
Apúlia, 2 - Famalicão, 2  
Vilaverdense, 2 - Marinhãs, 3  
Esposende, 1 - Andorinhas, 2

#### II Divisão

13.ª Jornada  
Malmequeres, 7 - Vila Chã, 0  
Antas, 3 - Roriz, 3

#### INICIADOS

14.ª Jornada  
Forjães, 1 - Sequeirense, 2  
a) Marinhãs, - S. Veríssimo,  
Celeirós, 0 - Esposende, 4  
a) Arnosó, - Antas,  
a) Adiados

#### 15.ª Jornada

Esposende, 10 - Forjães, 0  
Pousa, 0 - Marinhãs, 2  
Antas, 0 - Gil Vicente, 6

#### INFANTIS

10.ª Jornada  
Est. Faro, 0 - Esposende, 13  
Santa Maria, 3 - Marinhãs, 8  
Ceramistas, 6 - Gandra, 0  
Antas, 1 - Prado, 3

#### 11.ª Jornada

Gandra, 1 - Est. Faro, 4  
Areia S. Vicente, 11 - Antas, 2  
Marinhãs, 2 - Ceramistas, 5  
Esposende, 7 - Andorinhas, 1

#### TAÇA A.F. BRAGA

#### JUVENIS

4.ª Eliminatória  
Vizela, 2 - Marinhãs, 0

## FUTEBOL FEMININO

### CAMPEONATO NACIONAL DA I DIVISÃO FASE DE APURAMENTO DE CAMPEÃO

#### JUVENTUDE DE BELINHO SOFRE PRIMEIRA DERROTA

Começou a fase final do campeonato nacional de futebol feminino, I divisão, na qual a equipa da Juventude de Belinho participa.

Na primeira jornada o conjunto concelhio deslocou-se a Lisboa, para de-  
frontar o Futebol Benfica, tendo saído derrotado no final do jogo.

#### RESULTADO

Futebol Benfica, 8 – J. Belinho, 1

### FASE DE APURAMENTO DA MANUTENÇÃO

Nesta fase, a equipa de Fonte Boa foi mais feliz que a de Belinho no nacional, vencendo o primeiro jogo, para a fase de manutenção.

#### RESULTADO

Fonte Boa, 4 – Vinhós, 1

## BASQUETEBOL

### CAMPEONATO NACIONAL DA II DIVISÃO B – ZONA NORTE

#### A.A.D.E. HABITUOU-SE A PERDER...

A jovem equipa de basquetebol da A.D.E. leva uma série negra de resultados negativos, tendo vindo a coleccionar derrotas atrás de derrotas. Apesar dos cem por cento de amadorismo, os atletas esposendenses estão a passar por um momento menos bom, não sendo alheio a este comportamento mais negativo o facto de alguns dos jogadores estarem em época de exames, não podendo, por isso, dar o seu contributo à equipa ou, se a dão é em condições de pouca disponibilidade temporal, nomeadamente por não poderem treinar regularmente.

#### ÚLTIMOS RESULTADOS

Esposende, 68 - Monção, 76  
S. Cristo, 77 - Esposende, 64



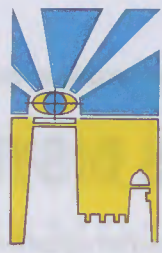

## CÂMARA MUNICIPAL REVITALIZA ARTÉRIAS DA CIDADE

Depois de concluída a intervenção na Rua Conde Castro, que transformou esta artéria em zona pedonal, a Câmara Municipal de Esposende já lançou o concurso, para o arranjo urbanístico, a Avenida Valentim Ribeiro, mais uma intervenção no âmbito do URBCOM (Urbanismo Comercial).

Trata-se de um arranjo que prevê a substituição de pavimentos, a execução de rede de abastecimento de água e drenagem de águas residuais e cujo investimento é superior a 190 mil euros. Esta empreitada, com um prazo de execução de quatro meses, contempla ainda a plantação de árvores que surgem como elementos de qualificação e unificadores do espaço urbano. Com a arborização na Av. Valentim Ribeiro, pretende-se contribuir para a criação de alinhamentos e uma imagem mais equilibrada do espaço urbano, remetendo para segundo plano as fachadas das construções.

Refira-se que o URBCOM é uma intervenção integrada e articulada que visa qualificar os espaços urbanos e equipamentos colectivos, nomeadamente ao nível da pavimentação e pedonalização de ruas, iluminação, mobiliário urbano, reordenamento do estacionamento, sinalética, águas pluviais e coberto vegetal.

O Projecto Revitalização do Núcleo Central de Esposende tem como objectivos qualificar o espaço urbano por forma a atrair e satisfazer os seus utilizadores, potenciais consumidores dos estabelecimentos comerciais e melhorar as condições de acessibilidade, circulações e estacionamento nos arruamentos. O investimento é de um milhão de euros, sendo 50% do valor suportado pela Autarquia e o restante participado pelo Plano Operacional da Economia (POE).

Entretanto, também já foi aberto concurso para mais uma intervenção urbanística na



cidade, no âmbito do mesmo programa. Trata-se da empreitada do Largo Sacadura Cabral, cujo investimento é de aproximadamente 69.300 euros. A intervenção prevê o levantamento e reposição de pavimentação, execução de rede de águas pluviais e colocação de iluminação pública.

Refira-se que o tipo de intervenção, a realizar no âmbito do Urbanismo Comercial na cidade, ajusta-se às necessidades de qualificação dos diferentes espaços urbanos, tendo em conta o estado de conservação da pavimentação, do mobiliário urbano e da iluminação, e as necessidades de utilização.

Os objectivos da intervenção à luz da preservação das características urbanas da estrutura preexistente e da gestão da sua imagem, como factor de atractividade que beneficia os espaços comerciais são também tidos em linha de conta nas várias intervenções.

Para além da Rua Conde Castro, da Av. Valentim Ribeiro e do Largo Sacadura Cabral, o Projecto de Revitalização do Núcleo Central de Esposende prevê intervenções na rua Dr. Lopes Cardoso/Travessa da Doca, rua Tenente Valadim, rua Manuel Rodrigues Viana, rua Vasco da Gama, rua 1º de Dezembro/Praça do Município, ruas José Rodrigues Faria/Sr.ª da Saúde, ruas D. José Oliveira/da Malaposta, nos largos Comandante Oliveira Martins/Fonseca Lima, largo Rodrigues Sampaio, rua Narciso Ferreira e na travessa do Ricardo/rua da Nogueira.

Refira-se que a Câmara Municipal tem vindo, já há alguns anos, a trabalhar no sentido de consolidar o núcleo urbano como polo funcional de apoio ao concelho, uma estratégia que levou a Autarquia a definir uma política de recuperação e de revitalização do espaço urbano, com intervenções diversificadas na recuperação de edifícios e de espaços públicos.

### CENTRAL DE CAMIONAGEM

Em breve, os munícipes que utilizam transportes públicos vão usufruir de uma Central de Camionagem no Concelho, pois a Câmara Municipal já lançou a empreitada, um investimento de aproximadamente um milhão e duzentos mil euros. Esta estrutura será construída na zona nascente da cidade, próxima da zona escolar, pois os estudantes serão os principais utilizadores deste equipamento.

A sua implantação foi estudada de modo a garantir uma circulação viária dos autocarros diferenciada. O parque dos autocarros vai ocupar a parte nascente do terreno e possuirá entradas e saídas próprias. A poente, será construída uma zona de circulação e estacionamento de veículos privados ou táxis. A Central terá 15 lugares cobertos e 6 ao ar livre de estacionamento para autocarros. O Edifício terá uma área de 1000 m2 e divide-se em duas zonas distintas. Uma pública, destinada aos utilizadores dos serviços, e outra restrita aos operadores e funcionários, incluindo espaços comerciais.

A parte do público será composta por um átrio global, onde se posicionam os operadores, que funcionará como sala de espera, servida por um bar e por um espaço de venda de revistas e artigos de papelaria. Uma antecâmara fará a separação entre o átrio e as instalações sanitárias, que incluem instalações para deficientes e um fraldário. Esta infraestrutura caracterizar-se-á como um edifício com um corpo em base rectangular, uma fachada corrida, revestida a pedra e que deixa aparecer os negativos envidraçados, evidenciando a zona de entrada. A cobertura será uma lage plena que extravasa o volume e se destaca na parte do cais. O átrio será um espaço bastante emblemático com entrada de luz directa.

### LEVANTAMENTO DA ACTIVIDADE ARTESANAL DO CONCELHO

Consciente de que a cultura de uma região se manifesta das mais variadas maneiras e que uma das vertentes culturais, que também pode assumir um carácter económico, se prende com a actividade artesanal, a Câmara Municipal de Esposende, através dos seus Serviços de Cultura, está a elaborar um estudo que permita fazer o levantamento do artesanato no concelho.

Quais as actividades artesanais existentes, qual o peso de cada uma delas na economia concelhia, onde se situam as actividades artesanais, qual o número de pessoas envolvidas e quais as matérias-primas utilizadas, são algumas das questões que a Autarquia Esposendense quer ver respondidas, de forma a melhor preservar e divulgar esta actividade cultural.

Para o efeito, a Câmara Municipal elaborou uma ficha de inscrição para os artesãos do concelho. Trata-se de um instrumento de trabalho para um melhor conhecimento deste património cultural popular, tendo presente a sua preservação, divulgação e possível apoio.

Assim, deverão os interessados solicitar na Câmara Municipal - Sector de Cultura - a respectiva ficha de inscrição ate ao dia 12 de Abril.