

farol de esposende



Bimensal • € 0,50 • Proprietário: Forum Esposendense • Director: Nogueira Afonso • Director-Adjunto: Rua Reis • Sai às Sextas-feiras • Ano 11 • N.º 268 • 20 de Dezembro de 2002

PORTUGAL
CTI
PUBLICAÇÕES PERIÓDICAS
ESPOSENDE
TAXA PAGA



ESP)FUTUR)
ASSESSORIA EMPRESARIAL

**TÉCNICAS DE GESTÃO EMPRESARIAL
ESTUDOS ECONÓMICOS**

TEL: 253 962883 FAX: 253 961582 EMAIL: zendinf@clix.pt

LARGO DAS FINANÇAS * ESPOSENDE

ORÇAMENTO DA CÂMARA COM 19 MILHÕES DE EUROS E O INVESTIMENTO MUNICIPAL RONDA OS 14 MILHÕES DE EUROS

Em sessão ordinária, realizada no dia 16 do corrente, a Assembleia Municipal de Esposende, reunida no auditório da Biblioteca Municipal Manuel de Boaventura, aprovou o Plano Plurianual de Investimentos, o Plano de Actividades Municipal e o Orçamento da Receita e da Despesa para o ano de 2003. Relativamente ao Orçamento, o seu montante aponta para valores próximos dos 19 milhões de euros, estando assegurado o financiamento para mais de 13 milhões de euros, sendo os encargos de funcionamento e amortizações de empréstimos quantificados em cerca de 5 milhões de euros.

O investimento do Plano prevê cerca de 4 milhões de euros, para habitação e serviços colectivos; 2,4 milhões de euros para transportes e comunicações; 1,8 milhões de

euros para serviços culturais, recreativos e religiosos e 1,1 milhão de euros destinados à educação.

Na mesma sessão a Assembleia Municipal aprovou também as grandes opções do Plano e Orçamento, para o ano de 2003, relativos aos Serviços Municipalizados de Águas e Saneamento, deliberando igualmente aprovar a contribuição predial autárquica urbana, referente ao ano de 2002, o regulamento de resíduos sólidos e higiene urbana, alterando a tarifa de recolha desses resíduos, e o regulamento para atribuição de bolsas de estudo a alunos do ensino superior, residentes no Município de Esposende. Em próxima oportunidade, procuraremos publicar análise mais circunstanciada do Orçamento Municipal.

MAIS UM ANO

Foi num dia 20 de Dezembro, quando a década de noventa começava, que este Jornal viu a luz do dia. À época, o espírito bairrista e de afirmação de alguns esposendenses fez com que o número 1do "Farol de Esposende" fosse idealizado, impresso e distribuído, ainda porta a porta.

Os esposendenses de "Lisboa" deram vida ao "Forum Esposendense" que, com alguns números, criou a experiência para que o "Farol de Esposende" nascesse e crescesse. Citar aqui alguns nomes será injusto para muitos outros que contribuíram com o seu espírito e o seu suor, mas, sem o entusiasmo de Paulo Cunha, António Miguelino, José Felgueiras, José Amândio, António Terra, Bento Costa e Armindo Duarte, não estaríamos a celebrar este aniversário.

Hoje, o jornal debate-se com desafios que temos sempre que superar e dificuldades que temos que ultrapassar. De entre estas é de destacar o crescendo contínuo da despesa de correio por diminuição marcante do apoio estatal a imprensa local.

Uma equipa constrói-o, dia a dia, mas uma pessoa é hoje o motor incansável, o seu director Antonio Nogueira Afonso a quem presto a minha homenagem.

Com o apoio dos leitores, o patrocínio dos anunciantes e o trabalho voluntário de correspondentes e colaboradores desafiamos o futuro. Contamos consigo!

Alberto Bermudes
(Presidente da Direcção do Forum Esposendense)

Farol de Esposende aproveita a época festiva que atravessamos para desejar a todos os estimados leitores, em geral, e, particularmente, aos seus anunciantes, correspondentes, colaboradores, assinantes e amigos, votos sinceros de um Natal muito Feliz e um Novo Ano cheio de paz e pleno de prosperidade.

**CENTRO DE ACOLHIMENTO E
RECUPERAÇÃO DE ESPÉCIES DE ESPOSENDE**
(Ver notícia na pág. 3)

SOLIDARIEDADE

Nos dias 29 e 30 de Novembro e 1 do corrente, teve lugar o pedtório da APPACDM - Associação Portuguesa de Pais e Amigos do Cidadão Deficiente Mental. Os fundos recolhidos destinam-se ao suprimento das diversas dificuldades da Instituição, nomeadamente na realização de obras de renovação, reestruturação e reapetrechamento do Centro de Bem Estar "A Toutinegra", em Fraião - Braga, onde são atendidas crianças e jovens multi-deficientes.

A direcção da APPACDM contou com a generosidade dos pais e de milhares de amigos que têm apoiado a Instituição, aliada ao altruísmo de todos e à ajuda sempre incentivadora da solidariedade social, quer institucional ou não. Todos aqueles que possam ajudar e não tenham sido directamente contactados poderão enviar os seus donativos para: APPACDM - Av. da Liberdade, 134-6º-Esq.º 4710-250 BRAGA ou APPACDM - Conta bancária nº 2012031331430 Caixa Geral de Depósitos.

O Forum Esposendense e o Jornal de Esposende estão muito gratos a esta Associação e, particularmente, a todos quantos vivem o seu dia a dia no Núcleo de Marinhas, sediado na Quinta do Paiva, pois, desde há uns números para cá, tem

sido aqui, com a ajuda valiosa dos docentes e não docentes que o nosso jornal tem sido cintado e etiquetado. O nosso muito Obrigado pela solidariedade que nos têm demonstrado e votos de Feliz Natal e Próspero Ano Novo para toda a comunidade da APPACDM.



FESTAS FELIZES

São os votos sinceros
de sempre APPACDM



FOTOFASH

Impressão de Suportes Fotográficos

Analogicos e Digitais

Zip - CD - Smartmedia - Compactflash - PCC

Memory Stick - Disquete

Votos de Feliz Natal e Próspero Ano Novo

FOTOFASH
Imagem sem Limites

Fotografias impressas com a máxima qualidade
QUALIDADE GARANTIDA PARA AS SUAS IMAGENS.

Fotoflash - Rua 1º Dezembro, 45 Esposende Tel. 253962605

ÁRVORES DE NATAL ORIGINAIS NASCEM NAS ESCOLAS DE ESPOSENDE

No âmbito da quadra Natalícia que estamos a viver, na qual a "Árvore de Natal" é o grande símbolo em termos de tradição, e depois do sucesso de anos anteriores, a Câmara Municipal de Esposende lançou pela quarta vez consecutiva, o desafio a todos os estabelecimentos de ensino para que criem a sua própria árvore de natal.

Para além de incentivar a imaginação das crianças, a Autarquia Esposendense pretende, com este projecto, evitar o abate de árvores e inculcar hábitos de preservação da natureza e do ambiente, dando a conhecer alternativas mais verdes.

Inserido no Projecto de Educação

Ambiental, o Concurso "A Minha Árvore de Natal é Ecológica" é dirigido a alunos, professores e comunidade escolar de todos os estabelecimentos de ensino do Concelho, jardins de infância, oficiais e particulares.

As Árvores de Natal devem ser elaboradas em materiais reutilizáveis ou recicláveis e não podem exceder 1 metro de diâmetro e 2 metros de altura.

Os trabalhos serão recolhidos pelas respectivas Juntas de Freguesia onde ficarão em exposição durante a época natalícia, sendo posteriormente expostas de 7 a 21 de Janeiro no átrio das Piscinas Foz do Cávado.

A construção de uma relação

Com o tema que é título desta notícia foi promovida uma conferência-debate pela associação de Pais da Escola Henrique Medina.

A iniciativa decorreu no Auditório Municipal, e um número significativo de pais acorreu a ouvir as palavras do

investigador Dr. José Carlos Fernandes nessa primeira sexta-feira deste mês.

Os desafios colocados a criação dum estreito relacionado entre a Escola, a comunidade escolar e as Associações de Pais foram o tema central do debate desenvolvido.

CICLO DE ENCONTROS EMPRESARIAIS

A ACICE está a realizar um estudo ao tecido Empresarial que tem como objectivo efectuar um levantamento e caracterização das actividades económicas desenvolvidas no concelho.

No decorrer do mesmo, foi criado um espaço, a fim de debater os principais problemas que cada sector ou actividade enfrenta, através de cinco encontros empresariais dedicados aos

principais sectores de actividade: Serviços, Comércio, Turismo, Indústria e Construção Civil.

O primeiro encontro dedicado ao sector dos Serviços, realizou-se no passado dia 10 do corrente, na sede da ACICE com o tema de debate "A qualidade nos Serviços", apresentado por um consultor especialista na área.

Câmara fomenta relação Escola-Emprego a alunos do Ensino Superior

Conceder a efectivação de estágios a alunos que vão entrar no mercado de trabalho, proporcionando uma melhor preparação técnico profissional, é o objectivo do protocolo que a Câmara Municipal de Esposende assinou com o Instituto Superior da Maia (ISMAI).

Com este acordo, a Autarquia Esposendense tem a possibilidade de receber alunos de diversas áreas, nomeadamente, Aconselhamento Psicossocial, Educação Física e Desporto, Gestão do Desporto, Psicologia e Segurança no Trabalho, para além de Tecnologias de Comunicação Multimédia, Gestão de Empresas, Relações Públicas, Contabilidade, Gestão de Recursos Humanos, Informática de Gestão e Solicitadoria e Assessoria Jurídica, para realizar estágios com a duração de três meses.

Os estagiários ficarão sujeitos a todos os regulamentos internos vigentes na Autarquia bem como às normas legais e laborais aplicáveis, nomeadamente aos deveres de assiduidade, pontualidade e sigilo profissional.

Por seu turno, ao ISMAI cabe informar a Câmara Municipal sobre todos os Colóquios, Jornadas, Palestras ou Conferências que promova, nas diferentes áreas disciplinares, e que se possam revestir de interesse para os quadros da Autarquia, praticando uma redução de preço nos eventos com pagamento de inscrição.

No âmbito deste protocolo, o Instituto Superior da Maia disponibiliza-se, ainda, para prestar à Autarquia serviços de consultoria em Segurança no Trabalho.

FALECIMENTO

Com 78 anos de idade, faleceu, no passado dia 1, num hospital do Porto, o nosso conterrâneo António Gonçalves da Silva, casado, residente na casa nº 12, no Bairro dos Pescadores, nesta cidade. O extinto, vulgarmente conhecido por "António Cabeludo", era figura destacada da nossa Ribeira, já há tempos reformado, que nos anos 60 emigrou para a Alemanha onde também trabalhou na pesca. Homem de bom trato, lia diariamente o jornal que o mantinha bem informado sobre os grandes problemas mundiais, que discutia, bem como os da sua classe, no seio da qual era bastante respeitado. Deixa viúva, D^a Luisa Moreira Gonçalves, com quem casara em segundas núpcias, e deixa também muitos descendentes dos dois casamentos.

TESOURADAS

CHEIRAR A BACALHAU

Mais uma vez o Porto de pesca de Esposende passou ao lado do orçamento de estado como navio que passa ao largo da nossa costa, com uma tripulação que ignora Esposende e o velho anseio das suas gentes.

Á já longos anos que temos vindo a ser enganados por políticos, ministros e secretários. A cada passo lá vem um com uma promessa infalível que depois de meter lastro e de muitas amistosas palmadinhas no fio da lombeira parte entre acenos de simpatia, parte com a promessa de voltar para inaugurar a obra que vai começar a breve prazo, deixando as gentes de Esposende, principalmente os pescadores esperançados e convictos das suas palavras. Só que passado algum tempo vem a desilusão, o orçamento de estado não contempla o centenário anseio destas gentes ribeirinhas que mais uma vez se sentem enganados e revoltados com esta injustiça que obrigou os nossos pescadores a procurar outros portos e praticamente acabou com a pesca em Esposende. Á poucos anos pescadores e não pescadores arrancaram com nova frota pesqueira, tentando revitalizar a arte em Esposende que estava em decadência chegando ás quinze traîneiras (motoras) mas depressa se convenceram que a nossa barra não tinha condições depois deste autentico cabo das tormentas ter ceifado a vida a alguns. Hoje não resta nenhuma e a pesca praticamente acabou, temos uma dúzia de barquinhos com motor fora de borda que quase só sobrevivem do rio.

Sendo Esposende o único ponto de ligação do distrito de Braga ao mar penso que o anseio dos Esposendenses devia de ser totalmente apoiado pelo distrito que pouco tem pesado na balança. Como estamos em democracia não se admirem os Srs. Governantes se um dia pelos ouvidos lhes entrar rumores de que o bom povo desta terra onde em pleno século vinte, o comboio ainda não chegou, e só com duas ou três carreiras diárias de ligação a sede do distrito estiver a pensar sair do mesmo.

O ditado diz que quem não muda, Deus não ajuda. Cautela que ser enteado ou estar esquecido pode trazer reacções.

Quanto a mim (isto é opinião pessoal) continuo a pensar que se o Baetas fosse vivo os Esposendenses seriam mais respeitados era questão de usar a sobremesa.

Deixando ideias e (profecias) para traz, vamos falar de... Iluminações; A cidade encontra-se com bonitas iluminações de natal e já alguém reparou que os projectores que iluminam a biblioteca estavam apagados á vários meses. Felizmente depois de vários meses de greve voltaram ao "trabalho". Quem está a ivernar é o lago do largo da Ciloca que já cheira mal por todos os lados. Aprenda de uma vez para sempre quem ao longo dos anos continua a cometer o mesmo erro, é caso para dizer arre, irra e não digo mais para não gastar mais dois erres.

Os projectores que iluminam o monumento ao pescador? Já bateram no (teto) á muito tempo. Vão pensando noutra tipo de iluminação que ilumine o mesmo monumento porque aqueles estão sempre cansados. Mas muito melhor de que pensar em outro tipo de iluminação, seria melhor pensar na mudança do monumento para o local dele que é a Ribeira. Uma vivenda nas imediações do hospital tem roseiras e eras que saem do muro para o passeio e se entrometem com quem passa. Metam lá a tesoura de podar para que ninguém se arranhe. Finalmente começaram a ser entaipadas muitas das casas em ruínas que abundam na cidade e que com portas e janelas escancaradas causavam mau aspecto a uma cidade que se diz turística. A casa grande começou a actuar e outras irão ter o mesmo tratamento. A medida é acertada, porque há quem se esteja marimbando para os outros. Entre a cooperativa agrícola e o "souto" da Sra. da Saúde á dois anos talvez foi construído um passeio do lado norte da estrada. Acontece que para escoamento das águas pluviais meteram lá uns tubinhos, agora verificou-se que não davam vazam ás águas da chuva e estão lá a meter uns tubões. Mas que mentalidades senhor! Senhor perdoai-lhes porque eles não sabem o que fazem. Está-se a aproximar a passos largos o natal e já se começa a ouvir falar em boas festas notando-se mais alegria no povo. Pudera já lhes cheira a bacalhau. E foi por falar em bacalhau que me lembrei do Lourenço. O Lourenço que deve ter falecido á cerca de vinte anos e de quem ainda muita gente se lembra, foi uma pessoa que viveu de uns recadinhos e de uma certa habilidade para que lhes pagassem uns "galões" porque de trabalho nos livre Deus. O Lourenço foi criado com a madrinha e o padrinho, um tal Carlos barbeiro. Era o Lourenço rapazinho e o padrinho para ter o Lourenço sempre por perto, amarrava-o com uma linha á porta da barbeira e enquanto rapava as fuças aos clientes exclamava constantemente! Lourenço sai da pedra fria. Certo dia o Lourenço vendo o padrinho distraído rebentou a linha e foi jogar bilhar para o café da Havanese. O Carlos barbeiro quando deu falta do Lourenço jurou que lhe havia de assapar com o assentador da navalha. A madrinha sabedora da severidade do marido tratou de esconder o Lourenço debaixo da saia de roda que naquele tempo se usava. Estava o Carlos barbeiro a almoçar com a esposa quando debaixo da saia desta sai uma voz que exclama... madrinha! é melhor mudar a água do bacalhau que eu não aguento com o mau cheiro.

Outros tempos, porque no tempo em que estamos uma borrifadela de desodorizante põe qualquer bacalhau mal cheiroso apetecível de se lhe comer uma racha.

NÃO ACREDITAM?
BOAS FESTAS

Por: Neco

EXPOSIÇÃO DE PINTURA

Encontra-se patenteado ao público no Posto de Turismo de Esposende, de 1 a 31 de Dezembro, uma exposição de pintura de autoria de "Mador".

Todos os interessados poderão visitar o certame, dentro do horário normal de funcionamento dos serviços.

LINO REI PUBLICOU UM LIVRO

O nosso conterrâneo, assinante e amigo, Professor Lino Rei, acaba de publicar o seu primeiro livro, intitulado "Também eu estive lá..."

Lino António da Silva Rei é natural de Esposende, onde nasceu em 1948, residindo actualmente em Braga, onde lecciona a disciplina de educação musical, na EB 2,3 de Nogueira, cuja biblioteca serviu de local para o lançamento desta obra. Para além de professor de música, Lino Rei é também licenciado em ciência religiosas, pela Universidade Católica.

A apresentação do livro, que ocorreu no passado dia 4 do corrente mês, esteve a cargo do Mestre José Machado e contou com a presença de ilustres convidados e amigos do Lino.

"Também eu estive lá..." leva o leitor a fazer uma incursão pela guerra colonial, na década de 70, nomeadamente por terras do norte de Angola, mais propriamente no Songo, onde o autor passou dias e dias de peripécias da vida militar.

Com a publicação de mais esta obra, Lino Rei escreve mais uma página notável no percurso da sua vida e dá-nos uma lição para que meditemos sobre as mais diversas formas de que dispomos para revitalizar os valores e as memórias, quer individuais quer de grupo, legando aos vindouros marcas da História da Humanidade.

Farol de Esposende felicita o autor pelo feito e agradece o convite formulado para a cerimónia de apresentação.

CENTRO DE ACOLHIMENTO E RECUPERAÇÃO DE ESPÉCIES DE ESPOSENDE

O centro de acolhimento instalado nas "futuras" instalações da lota de Esposende, começou a funcionar em meados de Novembro, após o acidente do navio "Prestige" nas costas da Galiza.

Este centro, foi disponibilizado através da Câmara Municipal de Esposende que intercedeu junto do Instituto Marítimo Portuário, apetrechando-o com luz e água, a Climatização foi disponibilizada pela empresa SONAE e a alimentação é fornecida pelos pescadores através da sua associação e funciona em pleno, coordenado APPLE- Área de Paisagem Protegida do Litoral de Esposende.

Numa visita ao Centro de Acolhimento (julgo poder-se chamar "Hospital de aves"), pois azáfama é comparável às urgências de um "hospital". Foi recebido pelo responsável Drº Paulo Mota da APPLE que nos descreveu como funciona e qual a sua actividade desde que abriu. O Centro tem a colaboração do Drº Hélder Fernandes da Ordem dos Advogados, da Universidade do Minho, bem como de voluntários de várias O.N.G. - Organizações Não Governamentais.

As aves têm sido apanhadas na zona desde Caminha a Espinho. Nos cerca de vinte dias de actividade, no "Hospital" já deram entrada cerca de 130 aves. Destas 68 entraram vivas, as restantes já mortas. Depois de assistidas 12 morreram, 54 estão em tratamento e até ao momento foi libertada 1 ave (gaivota de cabeça preta) e outra enviada para o centro de aves de rapina.. Ao contrário do que os Esposendenses possam pensar a maioria das aves são Araus, Tordas vermelhas, gansos patolas, papagaios do mar e em menor escala as gaiivotas que normalmente vemos no nosso estuário.



Para que esta operação tenha sucesso, a pedido do responsável, somos a informar que as pessoas que encontrem aves em dificuldade devem contactar de imediato o Centro de Acolhimento, através dos telefones - 253 965830 e 962 3453 852, pois de imediato será enviado alguém com habilitações para socorrer a ave.

COOPERATIVA AGRÍCOLA DE ESPOSENDE 50 ANOS AO SERVIÇO DA AGRICULTURA

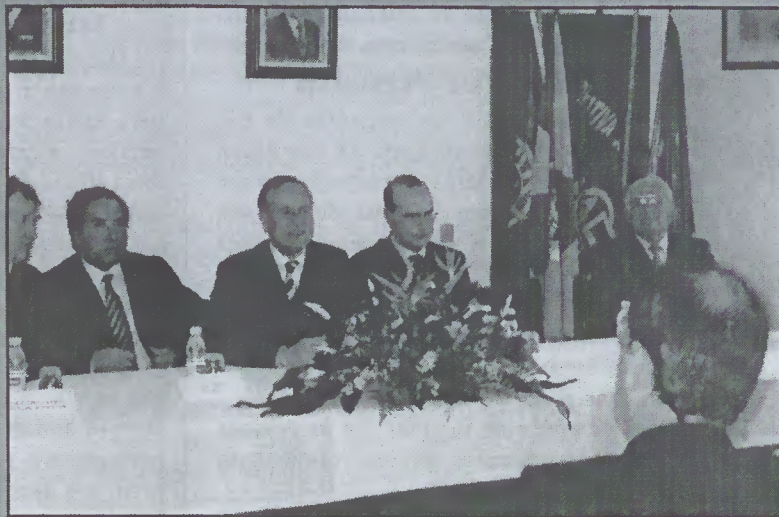

Simultaneamente à Cimeira de Copenhaga, na Dinamarca, os chefes de Estado e do governo dos "Quinze" concordavam em inscrever uma referência que consagra a especificidade da agricultura portuguesa, segundo a Agência Lusa, foi alcançado "ainda mais do que queríamos", decorriam em Esposende as festividades dos 50 anos da Cooperativa Agrícola de Esposende, (C.R.L.), um dia vincado pela presença das autoridades ligadas ao sector e um número significativo de associados.

O programa do dia 13 de Dezembro teve início às 9:00 horas com a missa solene na Igreja Matriz de Esposende. Às 10:00 horas a Direcção da Cooperativa recepcionou os convidados na sua sede, entre eles, o Presidente da Câmara Municipal de Esposende, Dr. João Cepa, o Secretário de Estado do Desenvolvimento Rural, Fernando António de Miranda Guedes Bianchi de Aguiar, Director Regional da Agricultura de Entre Douro e Minho, Carlos Duarte de Oliveira, Sub-Director Regional, António Abreu, Chefe de Gabinete do Governo Civil de Braga, Vítor Silva, Presidente da Direcção da Agros, Fernando da Silva

Mendonça e o Pároco das Marinhas, Avelino Filipe. António da Silva Garrido, Presidente da Assembleia, abriu a sessão dando as boas-vindas para em seguida entregar em nome da Cooperativa, as medalhas àqueles que se destacaram com seu trabalho e dedicação ao serviço da Entidade. A Sra. Ângela Roriz representou o sócio fundador Carlos Alberto da Silva Vasquinho Roriz Pereira e também a Sra. Maria do Sameiro Torres Alecrim recebeu a medalha em nome de Francisco Aristides Torres. Após a cerimónia da entrega das medalhas, seguiram-se os discursos, oportunidade para o Presidente da Cooperativa, Manuel Fernandes Marques agradecer a presença de todos, especialmente ao grande número de associados que nesse dia estiveram em grande número.

MENSAGEM DO PRESIDENTE DA COOPERATIVA

Nesta altura em que comemoramos o quinquagésimo aniversário da Cooperativa Agrícola de Esposende pensamos ser oportuno e também uma boa ocasião para realçar o percurso até agora efectuado, o qual só foi possível devido ao trabalho paciente e empenhado de muita gente ao longo de cinquenta anos

aderiram e apoiaram a nossa organização.

A Cooperativa Agrícola de Esposende é sem dúvida uma organização que impulsionou uma evolução sustentada e sólida no sector da horticultura e do Leite de forma a que estes produtos sejam o que mais estruturas possuem no panorama da agricultura portuguesa.

A visão que temos do futuro leva-nos a apostar no sentido de sermos reconhecidos como uma empresa fiável e credível na defesa dos interesses dos nossos associados.

Desejamos que todos aqueles que trabalham que casa um dos departamentos vejam uma responsabilidade acrescida na forma como desempenham o seu papel na nossa organização, não esquecendo que um dos objectivos essenciais da nossa missão é criar todas as condições para que a nossa organização veja o produto dos nossos associados valorizado o mais possível.

Sempre temos merecido confiança dos nossos associados que nos tem dado o seu apoio nos bons e nos maus momentos. Queremos por isso, manifestar-lhes o nosso agradecimento pela prova de confiança demonstrada ao longo de todo este tempo.

Aproveitamos ainda esta oportunidade para expressar o nosso agradecimento a todos os associados pelo seu contínuo apoio e confiança sem os quais nunca seria possível prosseguir com serenidade e firmeza o caminho que temos proposto realizar no cumprimento da nossa missão.

Manuel Fernandes Marques

O programa foi preenchido com uma visita às instalações da Sessão Hortícola em Belinho e após, o almoço de confraternização na Estalagem Zende.

OBRAS NA ROTUNDA DAS DUNAS DA PRAIA

A conhecida rotunda das dunas da praia, sobranceira aos primeiros balneários aí construídos, está a beneficiar de obras que conduzirão ao seu melhoramento, possibilitando a todos quantos por ali costumam passar melhores condições de circulação e estacionamento. Estas obras estão a ser levadas a cabo por intervenção directa da A.P.P.L.E (Área de Paisagem Protegida do Litoral de Esposende), entidade que tem a seu cargo cuidar e zelar pela conservação do nosso litoral.



APÚLIA

por: João Pedro Lopes

In memoriam

É sempre com tristeza que vemos os nossos entes mais próximos partirem. Foi assim que Apúlia se despediu de mais um conterrâneo.

Vítima de doença prolongada, Eduardo melo, destacado empresário têxtil da freguesia e distinto dirigente socialista do concelho, não resistiu a uma doença que há tempos a esta parte lhe dificultavam a vida.

Não poderíamos deixar de aqui deixar o reconhecimento a quem tanto se preocupou com Apúlia.

Polícia Judiciária detém suspeitos em Apúlia

A Polícia Judiciária efectuou detenções na freguesia de Apúlia de indivíduos residentes na mesma freguesia.

Tudo aconteceu de forma simples e bem ao jeito da Polícia Judiciária. Aparentando uma avaria automóvel e com a ajuda de um reboque bloquearam a rua por onde os indivíduos iam a passar sem que estes desconfiassem. Uma vez encerrados no suposto frete de reboque foram detidos pelos agentes da PJ.

Esta operação dos quais se

desconheciam os contornos levou a cabo mais uma operação de combate ao crime, em que Apúlia foi a mais uma vez albergue.

Reviver Apúlia

Apúlia acolheu um encontro de ex-visitantes e frequentadores da sua praia. Este encontro de larga participação trouxe até Apúlia algumas dezenas de pessoas que há 40 anos viveram bons e grandes momentos em Apúlia.

Grande parte destes Sr.s que vieram até cá, eram na época de destacadas famílias e com algumas posses para proporcionar férias na praia aos meninos.

É sempre com orgulho que as pessoas falam desse tempo, embora reconheçam que as coisas mudam.

O almoço foi servido no restaurante "O Forno", onde não faltaram as presenças dos sargaceiros da casa do povo de Apúlia que simbolicamente foram presentear este grupo com a presença de 2 sargaceiros.

A parte da tarde foi vivida na avenida da colônia. Uma animada festa convívio onde muitos dos actores que constituem este grupo se divertiram até a noite chegar.

É sempre com estima e alguma curiosidade à mistura que Apúlia acolhe estas iniciativas.

EB 2,3 DE APÚLIA - FEIRA DO LIVRO

Entre 25 e 29 de Novembro, passado, a escola Básica 2,3 de Apúlia viu o seu espaço animado com a realização de mais uma FEIRA DO LIVRO.

Ao tornar mais fácil o acesso e a aquisição de livros diversos, esta iniciativa, inscrita no seu plano de actividades, está inserida no objectivo de desenvolver nos alunos o gosto pela leitura.

Também da EB 2,3 de Apúlia recebemos mais um número do seu jornal "Palavrinha", facto que agradecemos e, ao mesmo tempo aproveitamos para felicitar todos quantos trabalharam em mais este exemplar, dinamizando assim o gosto pela escrita e pela leitura.

Eleições para a Assembleia de Freguesia de Apúlia

No Próximo domingo, dia 22, todos os Apulienses deverão exercer, livremente, o seu direito e o seu dever cívico de voto, para escolherem a nova Assembleia de Freguesia, donde sairá a Junta para governar Apúlia nos próximos três anos.

RESIDENCIAL E RESTAURANTE**REGUENGA**

DE: MANUEL ALMEIDA DA CRUZ

Estrada Nacional, 13 - Lugar da Estrada - ANTAS
TELEF. 253 871 523
4740 ESPOSENDE

Serviço de:

- Casamento
- Baptizados
- Comunhões
- Aniversários



DESEJA A TODOS OS SEUS CLIENTES E AMIGOS
FELIZ NATAL E PRÓSPERO ANO NOVO

ANTAS

por: Nereides Martins

O ANO DE 2002 NÃO DEIXA SAUDADES

Daqui a pouco dias estaremos a festejar o novo ano e, para trás, fica 2002, um ano para esquecer e só ser lembrado como nefasto. Certos estavam aqueles que há meia dúzia de anos atrás vaticinavam as dificuldades que o País poderia mergulhar, agora tornadas públicas, "se os dinheiros vindos da Comunidade Europeia não frutificarem, vamos ter uma crise económica". Estavam certos os profetas?!

O ano de 2002 a dez dias do fim foi o que se viu; A retração nos investimentos atingiu todos os sectores da economia portuguesa e principalmente a construção civil, um sector que sempre depende do bem estar económico dos consumidores portugueses, não pôde contar com sua ajuda. O ano 2002 fica marcado como "um ano ruim" se considerarmos que na Assembleia da República predominou a discórdia, arrastaram-se os problemas da saúde, na educação os descontentamentos estudantis repartiram-se, não estivemos bem no desporto, a selecção de sub-21, na Suíça, foi um fracasso, pior ainda a Selecção Nacional na Coreia/Japão, a maior desilusão, despedimentos, falências, aumento da taxa de desemprego, aumento do défice orçamental e a somar tantos problemas, os maus tratos e abusos nos lares de menores. Paralelamente a estes problemas, as juntas de freguesias foram drasticamente atingidas e a nós cabe aqui registar os factos da freguesia de Antas.

OBRAS TODAS PARADAS

No local da antiga Escola Primária, no lugar de Estrada, está sendo construída a nova sede da Junta de Freguesia, uma obra que até iniciou em bom ritmo, mas no momento está parada e a promessa da segunda fase com início em Setembro passado não se verificou. O campo de futebol onde os investimentos somam muitos milhares de euros, está no tijolo, mais um pouco de boa vontade ficaria concluído. O bar, as casas de banho, os chuveiros junto à Foz do Neiva, e que falta fazer, não foram construídos, programa de melhoramentos junto à Capela de Sta. Tecla não foi cumprido, enfim um conjunto de benefícios que a comunidade tem direito e ficaram sem resposta.

SEMÁFOROS PARCIALMENTE CORRIGIDOS

O Farol de Esposende, Ano 11, n.º 240 de 07 de Setembro de 2001, na época chamava atenção à colocação dos semáforos que orientam as entradas e saídas das Ruas Pe. Apolinário Rios e Rua Foz do Neiva para a Estrada Nacional n.º

13, na prática eram um risco para os automobilistas, visto que foram instalados muito próximo do cruzamento. Esta chamada de atenção surtiu efeito e o semáforo que orienta o trânsito no sentido Esposende/Viana do Castelo já está colocado no lugar certo, falta mudar o segundo, que orienta os automobilistas que trafegam no sentido Norte/Sul. Não esqueçam!!

O correspondente de Antas deseja a todos os leitores do Farol de Esposende Feliz Natal e melhor Ano Novo!!

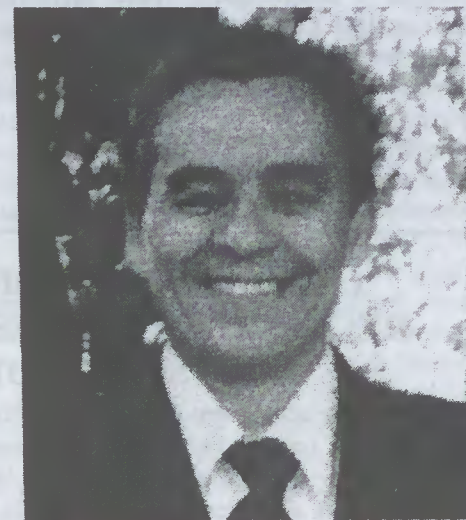
FALECIMENTO

Depois de um longo purgatório, Deus chamou-o a Si, no dia 11 de Outubro deste ano de 2002, Manuel de Matos Vitorino, filho de Domingos Martins Vitorino e de Paulina Gomes de Matos.

Nascido a 11 de Abril de 1937 nesta linda terra de Antas, lugar de Guilheta.

Concluída a instrução primária, andou uns meses a aprender a arte de carpinteiro, como então se dizia, com o sr. José da Gajeira, que Deus também já chamou.

Adolescente ainda, parte para o Rio de Janeiro onde há alguns seu pai residia.

Seu primeiro trabalho foi de empregado de mesa no restaurante "Timpanas" cujo gerente era um conterrâneo, Lino Meira.

Depois tentou melhor sorte, estabelecendo-se por conta própria em lanchonetes ou café - bar, como nós dizemos. Em 1967 casou contraiu matrimónio com Margarida Moreira. Tiveram três filhos: Luís Fernando Marcelo e Fábio.

Homem honesto, trabalhador, amigo da Igreja e da família. Mesmo no auge da prolongada doença que o vitimou, nunca quis ser pesado a ninguém, procurando ajudar em pequenos serviços nem que fosse arrumar a casa.

Lá do Céu ele vela por nós para que amanhã nos sentemos à mesa do Reino a seu lado, onde, todos juntos, veremos e louvaremos o Senhor para sempre.

Natal é sempre o nascer de uma nova esperança, no coração de todos.

Que seja sempre Natal!

Boas Festas e Feliz Ano Novo
São os Votos de:
RADIODIFUSÃO
PUBLICIDADE E PRODUÇÕES GRÁFICAS
nereides martins
* Publicidade Sonora
* Brindes
* Publicidade
* Reclames
* Faixas Painéis
* Publicidade Vltura
PROGRAMA RADIOFÓNICO
"BOM DIA ALTO MINHO"



Rádio Alto Minho - 97 e 101.7 Mhz - das 6:00 às 8:00 hrs
de Segunda a Sexta-Feira

Escritório: Rua de Alvre, nº 10 - 4740 - 013 ANTAS - Esposende - Minho
Tel. 253 871 501 - Fax. 253 872 925 - Telem. 968 039 833

RIO TINTO

por: António Vilaça

Rio Tinto
Neste Dezembro

Iniciou-se a atribuição de almoço às crianças das nossas escolas, numa improvisada sala no rés do chão do edifício da Junta de Freguesia. São cerca de trinta alunos, cujos encarregados de educação pagam oito mil escudos mensais. Estão pois criadas as condições para que seja formada uma Associação de Pais que tomará a seu cargo tal responsabilidade e só assim poderá receber subsídios do Estado, para fazer face aos encargos, que não são pequenos. Quanto a feriados, há este mês três... 1º de Dezembro que, como muitos outros, quase ninguém sabe o significado... Há uns anos atrás todos os alunos da primária sabiam que em 1640, um punhado de valentes pôs cobro à ocupação dos Espanhóis, que nos subjugarão durante sessenta anos (1580-1640). Seguiu-se o dia 8, que é dia da Imaculada Conceição e que foi no aspecto religioso recordado em cerimónias religiosas. Era antigamente o DIA DA MÃE e muita gente ainda o considera como tal (nunca devia ter sido mudado). Por fim, o dia de Natal, cuja tradição se mantém. No que diz respeito à consoada, de 24 para 25. dia da Família por excelência, doçaria tradicional e prendas, poucas e muitas conforme as bolsas. Já para a pequenada, incutiram-lhe que é um homem barbudo, vestido de vermelho, que traz as ditas prendas... pouco se fala no Menino Jesus, que, diga-se em abono da verdade, é bem mais bonito e irradia simpatia. Coisas do chamado progresso e não tardará muito tempo que surja um ET ou coisa que o valha. Bem sabemos que tudo pertence ao reino do imaginário infantil, mas o que é facto é que tinha mais sabor e era mais dócil o Natal de antigamente. Talvez mais sofrido, mas era mais, muito mais Natal. Como vem sendo

habitual, encontra-se engalanado com luzes vistosas o adro da nossa Igreja. Apesar da crise de trabalho, continua sem aparecer um candidato a tempo inteiro para cantoneiro da junta, que bem jeito faria para manutenção da limpeza nos caminhos.

Já agora, saliente-se o facto de haver necessidade da colocação de mais ecopontos para recolha de lixo. Este assunto deve merecer atenção, tendo em conta que a Câmara Municipal gasta, por cada kilo de lixo colocado no contentor, aproximadamente 5 cêntimos, ou seja (10\$00) na antiga moeda e que este ano terá gasto cerca de 200 mil contos, pela sua recolha e depósito.

BOM NATAL E PRÓSPERO ANO NOVO
EFEMÉRIDES

Em 5/12/1791, morre o célebre compositor, AMADEUS MOZART; a 13/12/1521, morre D. Manuel 1º, rei de Portugal, e em 31 do mesmo mês, em 1985, morre João Araújo Correia, escritor que disse um dia esta frase: "O LAR DO IDIOMA PORTUGUÊS É PORTUGAL. NELE DEVERÁ ARDER SEMPRE A SAGRADA FOGUEIRA DA PRONUNCIA BRANCA"

PS. Ao falecido escritor muito lhe deve ter custado ouvir, a todo o instante, palavras tais como "YÁ MEU, BUÉ DA FIXE e BOU BAZAR ou O MEU PAI É CARETA E ESTÁ A FICAR COTA: o célebre sapateiro Bandarra, se fosse vivo, diria" TEMPOS VIRÃO, em que o Presidente da Assembleia da Republica há-de bater com o martelo, interromper uma sessão daquele órgão e dizer " PAUSA PARA QUEM QUIZER FUMAR UM CHARRO. A SESSÃO CONTINUA DENTRO DE QUINZE MINUTOS".

A coisa é esta: ou se fica "COTA" ou se deixa reciclar.

BOAS FESTAS.

PRESIDENTE DA CÂMARA VISITA
CENTRO DESPORTIVO

O Presidente da Câmara Municipal de Esposende, João Cepa, realizou, no dia 10 do corrente, uma visita ao Centro Desportivo de Rio Tinto, para constatar, in loco, a conclusão das obras de melhoria no Campo de Jogos daquela freguesia e que irmão, agora, proporcionar melhores condições para a prática desportiva regular e de carácter informal, por parte da população aí residente.

Refira-se que, reconhecendo o inegável interesse público de tais instalações e a relevância do equipamento em causa, no contexto da rede de equipamentos que serve o Município, o Presidente da Câmara Municipal assinou, em Março do ano passado, um Contrato-Programa de

Desenvolvimento Desportivo com a Junta de Freguesia de Rio Tinto, para a instalação de iluminação no campo e construção da segunda fase do edifício de apoio e balneários.

Saliente-se que, ao abrigo deste Contrato-Programa, a Câmara atribuiu um apoio financeiro de 74 819 Euros, para as referidas obras, complementando os investimentos a realizar para o mesmo fim pela Junta de Freguesia. O terreno para a sua construção também foi doado pela Autarquia.

Com esta infra-estrutura concluída e com o polidesportivo que a Câmara Municipal havia construído, esta freguesia fica dotada de condições ideais para a prática de desporto.

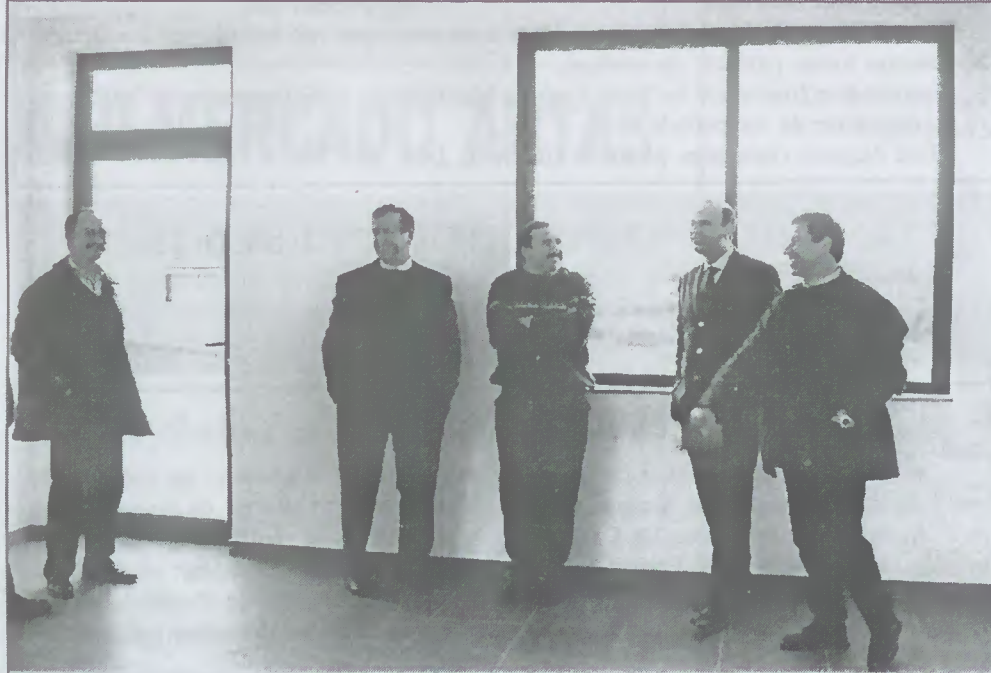
EPE PROMOVE O II ENCONTRO
INTERESCOLAR
"HOTELARIA EM DEBATE"

A Escola Profissional de Esposende promoveu um encontro interescolar, no passado dia 27 de Novembro, no Hotel Ofir, subordinado ao tema "A Hotelaria em Debate".

As jornadas foram organizadas pela turma do 3.º ano do Curso Técnico de Hotelaria/ Restauração, Organização e Controlo e contou com a presença de duas escolas ligadas a esta área, nomeadamente a Escola Tecnológica, Artística e Profissional do Vale do Minho (ETAP - pólo de Vila Praia de Âncora) e pela Escola Profissional do Alto Lima (EPRALIMA - pólo de Arcos de Valdevez).

Este encontro teve como finalidade permitir a troca de experiências entre os estudantes de hotelaria das referidas escolas, bem como o contacto com profissionais já em exercício e inferir acerca

da evolução da hotelaria.

Os participantes organizaram-se em grupos de trabalho com a finalidade de reflectirem sobre as dificuldades encontradas na hotelaria, passando por questões de qualidade e perspectivas neste meio, acabando no ensino, na prática e a criatividade na Restauração.

A metodologia adoptada privilegiou, pois, o trabalho em grupo, por forma a permitir não só uma maior interacção entre os presentes, mas também um debate sobre as temáticas abordadas.

De registar, ainda, a realização de um almoço/convívio, servido a todos os participantes, nas instalações da EPE, com um menu preparado pelos alunos de Hotelaria da referida escola.



FERRO DE PEDRA E CAL

O congresso foi um bom momento para o PS, um momento de afirmação política do partido socialista. Foi desde logo um congresso em que afirmou o seu líder, não apenas pelas votações maciças que o líder teve, mas também e principalmente porque soube unir o Partido e soube interpretar e dar o rosto a uma oposição enérgica combativa mas responsável, um oposição que o país necessita. Foi também um congresso de renovação e de abertura. O Partido Socialista procedeu a uma reforma estatutária, a uma reorganização interna, redefinir os seus órgãos, vai por gente nova nos principais órgãos e com isso dá uma nota de frescura política que era indispensável fazer neste momento.

Por outro lado, o Partido Socialista, no congresso, fez também uma coisa importante a classificação política, definiu bem o seu caminho. O Partido Socialista vai sozinho a eleições, não há nem bloco central nem frente de esquerda, isso era indispensável para que não houvesse nenhum equívoco relativamente ao caminho que o PS deseja

proceder. Por outro lado, julgo que o Partido Socialista teve também um congresso que se caracterizou por ser um congresso de debate e um congresso de ambição, um congresso sem pressas, um congresso em que o PS afirmou a vontade de construir um programa político com novas ideias, com ideias de futuro capazes de protagonizar e corporalizar um programa alternativo ao actual governo, para que no momento em que for chamado ao poder possa significar uma alternativa credível e na qual os portugueses possam confirmar.

Até 2006 o PS vai passar por um estado de acalmia, sem convulsões internas. Depois de 2006 tudo dependerá do resultado das legislativas. Se o PS e Ferro Rodrigues ganharem tudo continuará calmo e pacífico, se perderem, então no congresso de 2006 podem-se perfilar para Secretário Geral José Sócrates e António Costa. Para já e depois de uma grande vitória e afirmação no congresso Ferro Rodrigues continua de Pedra e Cal.

Raúl Décio

JOVENS EUROPEUS ENCONTRARAM-SE
EM FORJÃES

10 PAISES DEBATERAM ACCÇÕES DE JUVENTUDE

A ACARF organizou um seminário subordinado ao tema "Experiência e Cooperação entre Associações Juvenis", que reuniu, em Forjães, mais de vinte participantes, oriundos da Grécia, Estónia, Lituânia, Roménia, Irlanda, Bulgária, Itália, França, Espanha e Portugal.

Foram três dias de actividades para conhecer a realidade associativa, o trabalho das associações juvenis e a sua participação no campo do voluntariado. Foi uma troca de conhecimentos e experiências com vista a futuras acções juvenis comuns aos países intervenientes.

Os participantes que fazem parte de associações sociais, ambientais, de estudantes, de centros nacionais de juventude e de autarquias, chegaram a Forjães no passado dia 4 e permaneceram até 8 do corrente mês, último dia do encontro. Na manhã do dia 6 e na tarde desse mesmo dia foram feitas visitas a Braga, para ter um encontro com técnicos juvenis, na Delegação Regional de Braga, o IPJ, e ao Porto, para um encontro com dirigentes da Federação Nacional de Associação de Jovens.



LIC. 5319 AMI

mediação imobiliária, lda.

Deseja a todos os seus
Clientes e Amigos
Feliz Natal e Próspero Ano Novo



Largo Rodrigues Sampaio n.º 11
4740 ESPOSENDE

Telefs.: 253 967 660/1 – Fax: 253 967 662



**Carpintaria Riço
& Filhos, L.da**



**TODA A ESQUADRIA PARA A CONSTRUÇÃO CIVIL
MÓVEIS DE COZINHA SOB MEDIDA**

Boas Festas e Feliz Ano Novo 2002

Rua Poça da Mança (Zona Industrial)

4740 - 016 ANTAS - ESPOSENDE

TEL. (OFIC.) 253 871 494 TEL. (RESID.) 253 872 851

**POLIMINHO FÁBRICA DE CARROÇARIAS
E FORGÕES EM POLYESTER**

14 ANOS DE EXPERIÊNCIA

* POLIMINHO FABRICA CAIXAS ISOTÉRMICAS, FRIGORÍFICAS E TAMBÉM PARA
TRANSPORTE DE PÃO.

* ISOLAMENTO DE TODO O TIPO DE FORGÕES PARA TRANSPORTAR SEUS (PRO-
DUTOS) ALIMENTARES.

* POLIMINHO MONTA CAIXAS EM ALUMÍNIO ULTRALEVE PARA TRANSPORTE
DE MERCADORIAS E FAZ TODO O TIPO DE REPARAÇÃO EM FIBRA DE VIDRO.

LUGAR PEREIRA - ZONA INDUSTRIAL - ANTAS - ESPOSENDE

TEL./FAX - 253 872 248

**POLIMINHO DESEJA A SEUS CLIENTES E AMIGOS
FELIZ NATAL E TUDO DE BOM EM 2003**

« A CERÂMICA E A IMAGEM DAS PALAVRAS » NO MUSEU MUNICIPAL DE ESPOSENDE

Desde o passado dia 12 do corrente, o Museu Municipal de Esposende tem as portas abertas ao público com a exposição «A Cerâmica e a Imagem das Palavras». Esta colecção pode ser visitada até ao dia 31 de Janeiro, de Terça a Sexta-feira, entre as 10h00 e as 18h00, e aos Sábados e Domingos, entre as 15h00 e as 18h00.

As peças foram produzidas pela «Cerâmica do Douro» e a sua criação pertence ao escultor Laureano Ribatua. As expressões literárias foram recolhidas em diversas fontes e exaltam sessenta vultos destacados das artes e das letras portuguesas, dos descobrimentos à actualidade.

Todos os trabalhos são em porcelana, pintados à mão e numerados a ouro, numa série limitada de 50 peças.

A exposição divide-se em dez temas, dos quais se destacam, entre outros, «Palavras de Intervenção», «Palavras da Saudade e da Nostalgia», «Palavras da Sabedoria», «Palavras do Povo»; «Palavras de Amor e da Dor».

«Prato oitavado - Bocage», «Covilheite - Augusto Gil», «Boião bojudo - Vitorino Nemésio» são algumas das peças que podem ser vistas e compradas nesta bela exposição, uma vez que está também à disposição do público uma loja de fábrica.

Refira-se que a «Cerâmica do Douro» nasceu com o objectivo de dar continuidade à cerâmica tradicional da região Porto-Gaia, enriquecendo o património histórico-cultural, de que esta região foi, nos séculos passados e no campo cerâmico, o mais importante do país.

Câmara de Esposende já arrancou com «Desporto Não Tem Idade»

À semelhança de anos anteriores, e tendo em conta o sucesso que a iniciativa o «Desporto Não Tem Idade» tem vindo a ter, junto dos idosos do Concelho, a Câmara Municipal de Esposende está, também este ano, a proporcionar às pessoas com mais de 65 anos aulas de Educação Física e Natação.

Com esta actividade, a Autarquia pretende para além do desenvolvimento de uma autonomia motora, proporcionar momentos lúdicos de convívio, necessários para o bem estar físico e psicológico desta faixa etária. Assim, a par da realização de exercícios de mobilidade motora, a Câmara Municipal visa, com esta actividade, criar espaços de convívio e de interacção entre as pessoas, combatendo, desta forma, o isolamento e a inactividade.

Com estas aulas pretende-se também que os idosos adquiram alguns conhecimentos que lhes permitam adoptar uma correcta postura corporal e uma melhor coordenação neuromuscular. Paralelamente,

espera-se que ao longo dos oito meses de actividade (de Novembro 2002 a Junho de 2003), os idosos possam apresentar um maior fortalecimento ósseo e muscular, para além de uma maior eficiência cardio-respiratória e cardíocirculatória.

O projecto é desenvolvido pela Câmara Municipal, mas conta com o apoio das associações com valência para idosos e das juntas de freguesia, cabendo a estas a responsabilidade de disponibilizar o transporte para os locais onde se desenvolvem as actividades, ou seja, para os pavilhões gimnodesportivos de Mar e Fão e Piscinas Foz do Cávado.

As pessoas que quiserem juntar-se aos cerca de 150 idosos que aderiram ao projecto podem ainda fazê-lo, devendo, para o efeito, requerer a sua inscrição nas Juntas de Freguesia mediante a apresentação de um atestado médico que declare não haver inconvenientes na prática da actividade física.

SANTA CASA DA MISERICÓRDIA DE ESPOSENDE

Edital - Convocatória

JOSÉ AUGUSTO GUIMARÃES MOUTEIRA GUERREIRO, Presidente da Assembleia Geral da Santa Casa da Misericórdia de Esposende.

Convoco, nos termos do Artº 30º e para efeitos previstos no Artº 50º do Compromisso da Irmandade, a Assembleia Geral Ordinária da Misericórdia, a realizar no próximo dia 28 de Dezembro de 2003, pelas 21:00 horas, no Salão Nobre da Misericórdia, sito no Largo Dr. Fonseca Lima, nesta cidade, com a seguinte ordem de trabalhos:

- 1 - ORÇAMENTO ORDINÁRIO PARA O ANO DE 2003
- 2 - PLANO DE ACTIVIDADES
- 3 - OUTROS ASSUNTOS DE INTERESSE PARA A MISERICÓRDIA

Se, no dia e hora designados, não estiver o número legal de irmãos, a mesma terá início meia hora mais tarde.

Para constar e devidos efeitos se publica o presente, que vai, igualmente, ser afixado, nos demias locais públicos do costume.

Esposende e Irmandade da Santa Casa da Misericórdia, 6 de Dezembro de 2002

O Presidente da Assembleia Geral,

(José Augusto Guimarães Mouteira Guerreiro, Dr.)

TEATRO - «O MELHOR PRESENTE»

Os Jovens Cristãos de Esposende vão levar a cabo no próximo dia 21 de Dezembro, pelas 21:30, no Salão Paroquial de Esposende, um teatro musical intitulado « O Melhor Presente », que irá reverter em favor das obras da Igreja Matriz

RECOLHAS DE SANGUE

A Associação Humanitária de Doadores de Sangue de Esposende, em colaboração com o Instituto Português de Sangue, vai levar a efeito novas colheitas de sangue.

Assim, todos os beneméritos doadores poderão dirigir-se, no dia 5 de Janeiro, ao Instituto Materno Infantil de Forjães e ao Centro Paroquial de A-Ver-o-Mar; no dia 12 de desse mesmo mês, no Centro Paroquial de Antas e na Escola da Condicheira, de Aguçadoura; e no dia 19, na Escola do Teso, de Estela, para participarem em mais um acto de solidariedade e amor ao Próximo.

PSD E CDS/PP – UM ENCONTRO DE VONTADES, por ESPOSENDE TAMBÉM!

A recém eleição dos novos órgãos concelhios do CDS/PP Esposende corresponde, sem dúvida, a um novo ciclo de Relação Pública entre este Partido e o PSD local.

Não esquecendo a história, as divergências, as rivalidades e fracturas marcantes em protagonismo passado, a proposta do CDS/PP Esposende de abrir um caminho de "Relação Bilateral" com o PSD, suportado pelo protocolo de acordo da **C O N V E R G Ê N C I A DEMOCRÁTICA** (que sustenta a MAIORIA de GOVERNO), é algo de inédito e surpreendente.

Inédito, pela forma clara, precisa e correcta como o desafio foi lançado, em tempo oportuno, sem tibiezas nem hesitações.

Surpreendente, atendendo a feridas do passado, aos antagonismos vividos e a memória de batalhas intensas.

O CDS/PP em Esposende mostra, assim, que RENASCEU.

Renasce em ambição, em protagonismo e em estratégia.

Renasce em ambição, porque capitaliza uma outra forma de estar na vida política, agregando a uma nova Presidência, outra geração de interlocutores apostada num objectivo sincero de participação com mais afinco na vida da comunidade municipal.

Renasce em protagonismo, porque lançou este convite sério ao PSD/Esposende, confrontando-o com a

necessidade de uma clarificação em tempo imediato, para uma colaboração conjunta sobre causas comuns locais e nacionais.

Renasce em estratégia, porque a sua declaração de intenções e razões pressupõe uma postura de civilidade e um perfil de poder que incide sobre o engrandecimento de Esposende e do Concelho, perante promessas, obras e desenvolvimento adiados, que Responsabilizam o governo da Nação.

Entrou com o pé direito este novo CDS/PP de Esposende.

Depois do martírio e de desilusões recentes, ao CDS/PP Esposende restava-lhe um só caminho – Reaparecer e Reaparecer bem.

Reaparecer com convicção e humildade, com vontade e muita esperança, com determinação e amor próprio. Há muito trabalho de casa que o CDS/PP Esposende tem pela frente.

Sem pressas nem correrias, mas com o passo certo, o CDS/PP propõe ao PSD local um Pacto de Colaboração Institucional, consentâneo com o momento extraordinariamente difícil que Portugal atravessa e sofre.

Sobrepondo os mais elementares interesses colectivos, ao exercício político egoísta de cada um dos Partidos, aguarda-se com expectativa a nova página de Relacionamento entre duas forças partidárias, que

tanto marcaram o concelho nas últimas décadas.

Serenidade e bom senso recomenda-se.

Haja elevação, respeito pelo património político de cada um e uma base de propostas e tarefas consentâneas com as exigências que urgem resolver no Concelho de Esposende.

Os Municípios estarão atentos. Têm resposta as Lideranças!

Esposende, 20 de Dezembro de 2002.

FRANCISCO TAVARES

NOTA:

De parabéns está o "FORUM ESPOSENDENSE", na comemoração do seu 13º aniversário.

Entre as múltiplas iniciativas e actividades, destaco o "FAROL de ESPOSENDE", plataforma de comunicação e informação onde o pluralismo, a diferença e a defesa dos superiores interesses do concelho de Esposende, existem.

Aos seus Fundadores e Dirigentes, o meu testemunho de respeito e desejo de êxito.

A Direcção do Jornal Farol de Esposende pede desculpa aos estimados leitores e ao autor deste artigo, pelo facto de o mesmo ter ficado durante tempo demasiado na redacção, por razões de ordem estrutural deste quinzenário.

CASA LINDINHO



MINI-MERCADO

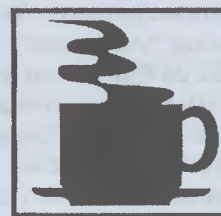

CAFÉ



TALHO

RUA DO MONTE
ANTAS - ESPOSENDE
TEL. 253 871 794



Vitorino & Pinheiro

MATERIAIS DE CONSTRUÇÃO



Materiais de Construção Vitorino & Pinheiro, Lda.

Av. Infia, 397 - 4740-440 Forjães Esposende
Tel. 253 872 111 Fax 253 877 197 Tlm. 932 123 610



RESTAURANTE DOM SEBASTIÃO

de *Imãos Losa, Lda.*

Deseja a todos os Clientes e Amigos
Feliz Natal e Próspero Ano Novo

Rua Conde Castro, 3
4740-238 ESPOSENDE
Telefone 253 961 414



MAPFRE

António Amaro Areias

Mediador de Seguros



*Deseja a todos os seus estimados
clientes e amigos
um Feliz Natal e Próspero Ano de 2003*

Av. Valentim Ribeiro
4740 ESPOSENDE
Tel./Fax 253 961 047

CENTRO SOCIAL DE MAR ACOLHE CINCO DEZENAS DE CANDIDATOS PARA RECONHECIMENTO DE COMPETÊNCIAS

O Centro de Reconhecimento, Validação e Certificação de Competências "Ancorensis", sediado em Vila Praia de Âncora, Viana do Castelo, vai levar a efeito uma acção que visa certificar as competências a trabalhadores adultos, do concelho de Esposende.

Esta acção, que conta neste momento com cinco dezenas de inscrições, vai realizar-se no Centro Social da Juventude de Mar, em S. Bartolomeu do Mar, concelho de Esposende, e tem o apoio da Coordenação concelhia da Educação Extra-Escolar de Adultos e a colaboração da Junta de Freguesia de Mar.

Segundo Fátima Codeço, da Cooperativa "Ancorensis", este trabalho vai decorrer ao longo de 11 sessões, de duas horas e uma vez por semana. Tem como objectivo primordial ajudar as pessoas maiores de 18 anos, que não possuem a escolaridade obrigatória, até ao nono ano, a fazê-lo.

Assim, todo o trabalho é realizado pelo adulto o qual terá de elaborar um dossiê com todo o percurso da vida pessoal. Cada pessoa vai "mostrar o que fez ao longo da vida, em termos pessoais, profissionais e sociais". Cabe aos técnicos ajudar as pessoas a elaborarem toda esta vivência multifacetada, que, posteriormente, será analisada por técnicos do Centro de Validação para reconhecimento oficial. Após a Certificação, a pessoa pode, inclusivé, prosseguir os estudos.

A elaboração de toda a vivência respeitará quatro áreas, a saber, Matemática para a Vida, Técnicas de Informação e Comunicação, Linguagem e Comunicação e Cidadania e Empregabilidade. Após a recolha de toda estas vivências, o adulto ficará logo a saber quais as que ainda precisam de reforço para adquirir efectivamente as competências.

Ainda de acordo com Fátima Codeso, "muitas vezes não fazemos ideia das competências que possuímos porque nem sequer nós próprios lhes damos o devido valor". Por outro lado esta é uma oportunidade que se oferece a todos os cidadãos de verem reconhecidas, validadas e certificadas as competências e conhecimentos que foram adquirindo ao longo do percurso da vida, "promovendo e facilitando percursos de educação e formação". Deste modo, nos Centros de

Reconhecimento, Validação e Certificação de Competências qualquer adulto pode ver "valorizado" o próprio percurso de vida e obter, "gratuitamente", uma certificação equivalente à escolaridade obrigatória, isto é, ao nono, sexto ou quarto anos, conforme cada situação.

As sessões de trabalho decorrem em grupos de apenas 10 pessoas, nas instalações da Junta de Freguesia ou no Centro Social de Mar. Neste momento encontram-se inscritas cinco dezenas de adultos oriundos das freguesias de Mar, Marinhas, Esposende e Vila-Chã. No entanto, e como os trabalhos não se iniciam de imediato, as inscrições continuam abertas a todos os interessados.

Os trabalhos serão orientados por Luís Almeida, Fátima Codeço e Erice Meira, da Cooperativa "Ancorensis".

Este projecto, que é financiado pela União Europeia através do PRODEP III, conta com o apoio do Ministério da Educação e do Trabalho e Segurança Social.

Augusto Silva, Coordenador da Educação Extra-Escolar, no concelho de Esposende, lançou um apelo a todos os presentes no sentido de agarrarem esta oportunidade "com unhas e dentes" porque "o bem é para vocês podendo assim enfrentar o futuro com mais audácia".

No fundo, "é o vosso futuro e das vossas famílias e a própria auto-estima pessoal que saem beneficiados".

No final, a equipa de trabalho considerou este primeiro encontro que se realizou no concelho de Esposende como "excelente", não apenas devido ao "número elevado de participantes" como pelas "instalações que são oferecidas" e, sobretudo, pela "ânsia e vontade que as pessoas demonstraram" que tudo indica "são indícios de um bom trabalho final".

Para Fernando Cepa, presidente do Centro Social de Mar, esta acção insere-se no trabalho de âmbito social e educacional próprio da Associação, visando dar "mais uma resposta à população local, prestando mais um serviço de grande alcance para muitas pessoas que é verem reconhecidas as suas competências de vida".

O Preço do Vinho

O vinho foi sempre um factor importante na economia do nosso País e, também na vida dos seus produtores. Ora há tempos a esta parte tem-se notado o agravamento do seu custo ao consumidor que atinge valores verdadeiramente inconcebíveis. O que é estranho nisto tudo é que não é por falta de produto no mercado que se assiste a este agravamento constante, porquanto existe para entrar no mercado muito vinho. Quem tem necessidade de almoçar ou jantar em qualquer estabelecimento que sirva refeições, fica espantado com o preço que paga pelo vinho que bebe, tão elevado é o seu custo. Eu ainda compreendo que vinhos de alta qualidade tenham um preço de harmonia com o seu valor, mas a maioria é de média qualidade, que não justifica o seu elevado custo. Eu penso que produtores e cooperativas têm um papel importante neste caso, impondo preços de venda ao público, com a obrigatoriedade de ser fixado nas garrafas o seu custo, evitando-se assim a especulação que hoje existe. Eu julgo que a crise que actualmente reina no mercado dos vinhos se deve, na maior parte, ao custo elevado do produto no consumidor. É preciso analisar por que muitas pessoas deixaram de beber vinho, optando por outro tipo de bebidas, por questões económicas, o que redonda em prejuízo para todas as partes envolvidas neste processo.

Vinho a preço justo no produtor e consumidor, sim, vinho a preço especulativo, no mercado, não. As entidades envolvidas neste ramo de actividade têm de arrear caminho, antes que seja demasiado tarde. O vinho pesa muito na balança económica do nosso país e tem que ser um produto acessível a todos os portugueses.

Manuel António Monteiro

OPORTUNIDADE DE SUCESSO

Procuramos pessoas activas e ambiciosas com espírito empresarial.

Oferecemos-lhes:

- Formação grátis;
- Possibilidade de carreira sem limites;
- Oportunidade de negócio internacional;
- Óptimos rendimentos em Part ou Full-time.

Faça a sua inscrição pelo telem.: 96 309 77 05



Suave Mar[®]

Mediação Imobiliária - Unipessoal, Lda. AMI - 4197

Deseja aos seus Clientes e Amigos

Feliz Natal e Próspero Ano Novo

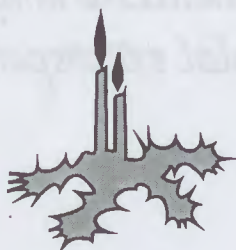

Rua Rodrigues Faria, 4 B - 4740-288 ESPOSENDE
Telef. 253 967 393/4 - Fax 253 967 395
E-mail: suavemar@potugalmail.pt

MOTOCICLO ESPOSENDENSE

de

António da Costa Terra

DESEJA A TODOS OS SEUS
ESTIMADOS CLIENTES E AMIGOS

FELIZ NATAL E PRÓSPERO
ANO NOVO



Rua 1.º de Dezembro - 4740 ESPOSENDE



SERV CARROS, LDA.

COMERCIALIZAÇÃO, IMPORTAÇÃO E EXPORTAÇÃO DE VEICULOS E PEÇAS, LDA.

*Deseja a todos os seus Clientes e Amigos
um Feliz Natal e Próspero Ano Novo*

L. BARRAL - PALMEIRA DO FARO - 4740-591 - ESPOSENDE
 TELF. MAT. USADO - 253 969 124/126 • TEL. MAT. NOVO - 253 969 121
 TELF. ESCRT. - 253 969 120 - FAX - 253 969 129



**CONSTRUÇÕES
JOSÉ PATRÃO & FILHOS LDA**

*Votos de Feliz Natal
e Próspero Ano Novo*

Quinta do Paraíso

Condomínio Fechado de Moradias

Moradias T4 e T2 com jardim e solário
 Áreas Verdes • Piscina
 Court Ténis • Campo de Futebol
 Zonas de lazer

STAND VENDAS
 Telf. 253 871305
 Telem. 96 2594300

ESCRITÓRIOS
 Telf. 253 964287
 Fax 253 956871

Stand de Vendas → E.N.13 • Antas Esposende



*Deseja a todos os clientes e amigos
um Feliz Natal e Próspero Ano Novo*

Rua 1.º Dezembro, 35
4740 ESPOSENDE
Telf. 253 961 791
e-mail adesousa@clix.pt



GRANINEIVA
Indústria de Granitos, Lda.

*Deseja a todos os clientes e amigos
um Feliz Natal e Próspero Ano Novo*



EN 13 - 54 - Antas - Esposende
Telf. 253 272 970

Confeiteira

marBela
BOMBONARIA

ARTE EM DOCE



- Fabrico próprio de Pastelaria Fina
- Chocolates e Bombons
- Bolos de Alto Requite
- Qualidade - Tradição - Inovação

A CONFEITARIA MAIS GALARDUADA
marBela

Largo 1.º de Dezembro, 71
Telef.: 253 963 274
4740-226 ESPOSENDE



Desejam um Santo Natal e Feliz Ano Novo

Confeiteira

A Primorosa

Fundada em 1928

ESPECIALIDADES

- Ovos de Páscoa
- Pão-de-ló tradicional
- Pão-de-ló húmido
- Bolos inovadores
- Bombons / Chocolates

Praça do Município, 7
Telef.: 253 961 563
4740-223 ESPOSENDE

Reveillon 2002 - 2003



Com Grande Show de
Ana e José Malhoa



Banda do Galo de Barcelos



Espectáculo

Animação e Baile

*Pelos Grupos:

Conjunto Musical Ritmo 6
Grupo Água Band.

Jantar de Gala

Com Show

Ana e

José Malhoa

Espectáculo

Com Música Tradicional Portuguesa pela
Banda do Galo de Barcelos



Ana Malhoa



Apresentação: Nelson Teixeira

Ceia de Reveillon

Menu

- Cocktail de camarão
- Meia Lagosta por pessoa
- Arroz de Marisco
- Vitelinha à Zende
- Ananás da Madeira
- Tarte Bavaroise
- Café, Digestivos

Cave

- Vinho Verde
- Varanda do Conde
- Alvarinho Trajadura
- Maduros do Alentejo
- Rosê Mateus
- Aguardente Velha
- Whisky J. B. 15 Anos
- Porto - Licor
- Sumos - Frutol

À Meia Noite

- Espumante Fita Azul
- Uvas do Ano Novo

De Madrugada

- Chocolate Quente
- Sonhos do Rio Doce
- Rabanadas do Minho

Preço por Pessoa	105 €
Grupos de 4 Pessoas	Preço por Pessoa 95 €
Grupos de 8 Pessoas	Preço por Pessoa 90 €
Crianças até 10 anos 50 % de Desconto	

ESTALAGEM ZENDE - COSTA VERDE - MINHO - PORTUGAL
4740 ESPOSENDE - TELEF.: 253 969 090 - Fax: 253 969 091

BOAS FESTAS



Estimados Clientes e Amigos
É com grande prazer que a Estalagem Zende apresenta
Programa e Menu para o Reveillon 2002-2003
Espectáculo com Grande Show de Famosas Músicas e Artistas
Delicioso Menu, Qualidade, Conforto e Requite;
São a diferença e razão deste convite à sua participação.
Venha disfrutar e Brindar connosco.



A Gerência
Irmão Martins



AVENIDA VALENTIM RIBEIRO
Tel. 253 969 230/2/3 - Fax 253 - 969 239
E-mail: so.lar@netc.pt
4740-208 ESPOSENDE

Votos de Feliz Natal e
Próspero Ano Novo



ALBINO NOVAIS DA VENDA & F.P.S, L.DA

MOBILIÁRIO
ELECTRODOMÉSTICOS

INSTALAÇÕES RENOVADAS E REMODELADAS,
UMA UNIDADE COMERCIAL QUE HONRA ESPOSENDE!



SIRIUS

SERVIÇO INDUSTRIAL DE LIMPEZAS

Lavagem de Vidros e Alcatifas
Limpezas de Escritório
Decapagem de Solos, etc.

Rua S. Miguel, 17 - Telef. 253 981 405 - Apúlia - 4740
ESPOSENDE

ASPIRADORES PROFISSIONAIS DE LÍQUIDOS E POEIRAS



Deseja a todos os clientes e amigos um Feliz Natal e um Próspero Ano Novo

SE PROLIM



Serviços,
Produtos,
e toda a gama de
equipamentos e
máquinas

*Deseja a todos os seus
Clientes e Amigos um Feliz Natal*

Rua de S. Miguel, 17 - 23
Telef./Fax 253 981 405 - 253 983 973

Águas do Cávado, S.A., é a empresa que trata a água que o Município da Póvoa de Varzim entrega em sua casa.

E porque a sua saúde está acima de tudo, a qualidade da água que tratamos é a nossa maior preocupação. Por isso mesmo, a nossa equipa mantém-se vigilante para que ela cumpra os padrões legais, nacionais e internacionais, estabelecidos para a água destinada ao consumo humano.

E para que a sua confiança seja ainda maior, criamos um Sistema de Qualidade devidamente certificado segundo a Norma ISO 9001.

A Administração, Directores e Colaboradores de Águas do Cávado, S.A. desejam-lhe um Feliz Natal e um Próspero Ano de 2003, garantindo-lhe que continuarão a trabalhar com o maior empenho, em ligação com o Município da Póvoa de Varzim e seus respectivos técnicos e colaboradores, no sentido de lhe proporcionar uma qualidade de vida cada vez melhor, com água de qualidade e em quantidade bastante para satisfação das suas necessidades.



Câmara Municipal da Póvoa de Varzim

Alcazar

SÃO ROMÃO DE NEIVA - VIANA DO CASTELO

Acompanhando a evolução dos tempos e para melhor serviço, convidamo-lo a Visitar as nossas Instalações, totalmente remodeladas. Consulte os nossos preços para as suas festas de Natal, Serviço de Banquetes, Casamentos, Baptizados e Congressos.

Agora com fornos próprios, venha provar o nosso magnífico

Leitão...

... também fornecemos para fora.

Visite-nos e ficará cliente...



Av. S. Romão 4000-250 • Viana do Castelo • tel. 258 671 123 / 245 • fax 258 671 165
www.alcazar.pt



Pagamento de Assinaturas

O Jornal vive exclusivamente dos seus anunciantes, do trabalho voluntário de muitos colaboradores e dos seus assinantes.

O Governo participa cada vez menos nas despesas de envio dos jornais pelos Correios o que está a asfixiar a Imprensa Regional e Local, por isso mais do que nunca, se ainda não o fez: pague a sua assinatura. OBRIGADO.

Papelaria Belinha

de
Noribal Balsa Súcio

Onde também pode comprar os livros e todo o material escolar

Deseja a todos os Clientes, Fornecedores e Amigos um Feliz Natal e Próspero Ano de 2003.

Av. Valentim Ribeiro, Lote A-2 – Loja 4
Telefone 253 963 388 – 4740 ESPOSENDE



CRIANÇAS PREENCHEM FÉRIAS DE NATAL COM "DESPORTO E AMBIENTE DE MÃOS DADAS"

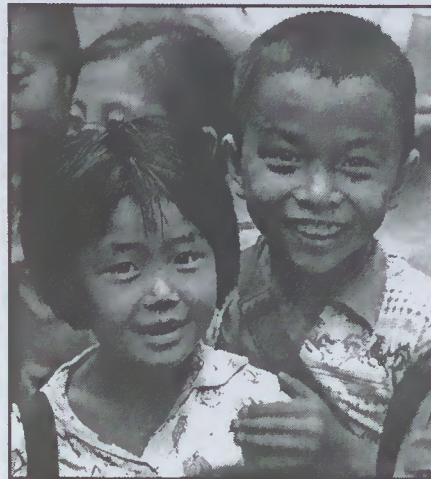

Ao longo destes dois dias, as crianças do concelho, com idades compreendidas entre os 12 e os 15 anos, estão, de uma forma divertida, a preencher o seu tempo, participando, quer em actividades desportivas, quer em iniciativas de natureza ambiental, nomeadamente em provas de orientação, actividades em atelier e assistir a filmes temáticos.

No que se refere à prática desportiva, as crianças estão a participar em torneios de Futebol, Street-Basket, Beach-Voley ou Voleibol, Ténis e Capoeira.

As Escolas Básicas 2 e 3 de Apúlia e Forjães e a Escola Secundária Henrique Medina foram os locais escolhidos para estas acções que são desenvolvidas no período da manhã, entre as 9h30 e as 12h30, e da parte da tarde, entre as 14h30 e as 17h30.

Conciliar a prática da actividade física e sensibilizar os jovens para a problemática do ambiente é o objectivo da Câmara Municipal de Esposende com a terceira edição da iniciativa "Desporto e Ambiente de Mãos Dadas", que decorre ontem e hoje.

Clíni Marinhas

Clínica Médico Dentária, Lda.

- Dentista
- Ortodontista (correção de dentes)
- Clínica Geral
- Psicologia Clínica
- Terapia da fala
- Análises Clínicas



E.N. 13 - Edifício S. Miguel
Marinhas - 4740-571 ESPOSENDE
Tef/Fax: 253962249

Abertos todos os dias, excepto Domingos e Feriados

Clínica Médico-Dentária de Esposende
Praça do Municipio, Esposende
Tel.253962492.

Dr. Costa e Silva
Dr. Joana Costa e Silva
Formulam votos de Bom Natal e Feliz Ano Novo



EM ESPOSENDE

TALHO MANADA - 1

Rua 1.º de Dezembro
Telef. 253 961 310
Resid. 253 961 955

TALHO MANADA - 2

Mercado Municipal
Telef. 253 964 670



TALHO MANADA - 3

Com Minimercado

Bairro de Sucupira
Telef. 253 965 633



O Café do Moinho
Rua Nossa Senhora Das Neves N.º 2
Rio de Moinhos – Marinhas
4740 – Esposende
Tel. 253962164

Deseja a Todos os Clientes e Amigos Um Santo Natal e Próspero Ano Novo

Desejam a todos os clientes e amigos Feliz Natal e Próspero Ano de 2003

Cipriano

JÓIAS

Com filial no Hipermercado Colossal
Clube de Compras JAJU

Deseja a todos os seus estimados
Clientes e Amigos
um Feliz Natal e Próspero Ano Novo

Av. Valentim Ribeiro
4740 ESPOSENDE
Telefone 253 963 349



Construção e Venda

apartamentos
lojas
moradias

*Deseja a todos os seus clientes e amigos
um Santo Natal e Feliz Ano Novo*

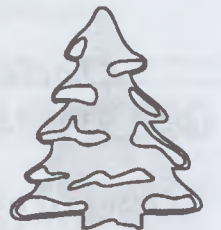

EDIFÍCIO NOVA CIDADE – RUA D. PEDRO CUNHA, 24
4740 ESPOSENDE
TELEF.: 253 966 190 – FAX: 253 966 191



VISÃO-OPTICA

*Deseja a todos os seus clientes
e amigos um Feliz Natal
e um Próspero Ano Novo*



Largo Rodrigues Sampaio
ESPOSENDE
Tel./Fax: + (351) 253 961 357

*Feliz Natal e Próspero Ano de
2003 são os votos de*

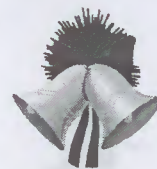

CHAVÃES

Joias & Relógios

GP
GIRARD PERREGAUX BREITLING 1884 Ω OMEGA RADO
Switzerland

TISSOT ALFRED DUNHILL LONDON RAYMOND WEIL GENEVE swatch

Largo Rodrigues Sampaio • Tel./Fax: 253 961 357
Largo 1.º de Dezembro • Tel./Fax: 253 965 984
ESPOSENDE



Jornal «Farol de Esposende», n.º 268 - 20 de Dezembro de 2002

CARTÓRIO NOTARIAL DE ESPOSENDE

NOTÁRIO - Lic. ANTÓNIO GONÇALVES DE SOUSA
REQUISIÇÃO Nº 16

CERTIFICO narrativamente para efeitos de publicação que a folhas oitenta e três e seguintes do livro de Escrituras Diversas n.º 196-E deste Cartório, foi exarada uma escritura de justificação notarial com a data de quinze de Novembro de dois mil e dois na qual:

ROSÁLIA GONÇALVES DIDIER, solteira, maior, natural da freguesia de Fão, concelho de Esposende, onde reside na Rua Prior Gonçalo Viana, n.º 5, NIF. 151 367 841.

DECLAROU:

Que, é dona e legítima possuidora, com exclusão de outrem, do prédio urbano, composto de casa torre de rés do chão, primeiro e segundo andares, situada na Rua Vítor Cordón, da freguesia de Fão, concelho de Esposende, com a superfície coberta de oitenta metros quadrados, a confrontar do norte com Manuel Dias da Costa, do Sul com Joaquim da Silva Sousa, do Nascente com Cangosta, e do ponente com Rua, omissa na Conservatória do Registo Predial de Esposende, inscrito na matriz em nome da justificante sob o artigo número 229, com o valor patrimonial de 1119,14 euros e o atribuído de MIL E QUINHENTOS EUROS.

Que não possui título formal que lhe permita registar na competente Conservatória o identificado prédio, mas que, no entanto, entrou na posse do mesmo, há mais de vinte anos, através de herança meramente verbal por óbito de Antónia da Silva Sousa, residente que foi na Rua do Prior Gonçalo Viana, citada freguesia de Fão, por volta do ano de mil novecentos e setenta e sete.

Que, sempre esteve e se tem mantido na posse e fruição daquele prédio, há mais de vinte anos, habitando-o, pagando impostos e administrando-o com ânimo de quem exercita direito próprio, fazendo-o de boa fé, por ignorar lesar direito alheio, pacificamente, porque sem violência, contínua e publicamente, com conhecimento de toda a gente, sem interrupção ou oposição de quem quer que seja.

Que, dadas as enunciadas características de tal posse, adquiriu o identificado prédio por **USUCAPIÃO**, não dispondo todavia, dado o modo de aquisição, de documento ou título formal que lhe faculte a prova do seu direito, base do registo que pretende fazer a seu favor.

E, para suprir a falta de título, prestam estas declarações para efeitos de primeira inscrição no Registo Predial.

Está conforme o original na parte transcrita, e na certificada.

Cartório Notarial de Esposende, 04 de Dezembro de 2002.

Conta n.º 6413 23.00 EUROS.
A Ajudante
(assinatura ilegível)

MINI-MERCADO ANTAS

Frutas · Legumes · Lacticínios · Garrafeira · Brinquedos

PÃO QUENTE A TODA A HORA

M.^{as} Amélia e Alfredo Ferreira

BOAS FESTAS
FELIZ ANO NOVO

Rua Foz do Neiva - Tel. 253 872 159 - Esposende

O COMBOIO EM ESPOSENDE

Esposende tem um comboio, embora para já ainda seja o que foi adquirido pela ACICE, para animar as ruas da cidade e projectar o seu comércio.

Na passada semana, procedeu-se à sua inauguração e benção, em dia de muita chuva.

No fim-de-semana o tempo ajudou, permitindo que as pessoas passeassem na rua e o comboio lá andou a circular, para alegria da pequenada.

METALO ANTAS, LDA.



Sócio Gerente

Amadeu Cabral Santos

RUA PADRE AVELINO ALVES

TELEF.: 253 871 364 / 253 872 247

4740-016 ANTAS - EPS

EMAIL: metalo.antas@sapo.pt

Feliz Natal e
Bom Ano Novo!!!



CONSTRUÇÕES METÁLICAS | ESTRUTURAS METÁLICAS
COBERTURAS E REVESTIMENTOS | SERRALHARIA CIVIL
CAIXILHARIA DE ALUMÍNIO | TRABALHOS EM AÇO INOX

0% Juros
durante 4 anos

20%
Entrada

3 anos
Garantia

Descubra as condições imbatíveis que estão à sua espera no seu concessionário MG Rover.



LIFE'S TOO SHORT
NOT TO



www.manuelgcastro.pt

Consumo 11/100 Km, urbano/cidade 9,1 - 10,4 / 5,5 - 6,8 / 6,8 - 7,5. Emissões CO2 (g/km): 184 - 179

Campanha válida em LEASING até 31 de Dezembro para os veículos em stock. MG TF: 40% de entrada.

MANUEL G. CASTRO S.A.

O seu concessionário Rover e MG

Serviço de apoio ao cliente:

Barcelos - (253) 809 900 * V. Castelo - (258) 806 700

ESTUDIO INTERNET
Rua Narciso Ferreira N°88
4740-281 Esposende
A 100 Metros da Câmara, Junto ao Pelourinho
Telefone: 253 967180
Site: www.estudiointernet.com.pt

Visite-nos!!!

OFERTA - Anti-Virus
- Scanner ou Impressora

MULTIMEDIA
Pentium4 2.4Ghz;256MB;40GB;
Pl.Gráfica GeForce 64MB;Leitor DVD;
CDRW 48X16X48;Pl.Som3D;Colunas
200W;Monitor 17";Modem 56Kbps;
Rato PS2;Teclado
1299 €

BÁSICO
Celeron 1.7Ghz;256MB;40GB;
Pl.Gráfica 32MB;Leitor DVD;Pl.Som3D;
Colunas 200W;Monitor 15";Pl.Redes;
Modem 56Kbps;Rato PS2;Teclado
599 €

AVANÇADO
Pentium4 1.8Ghz;256MB;40GB;
Pl.Gráfica 32MB;Leitor DVD;Pl.Som3D;
Colunas 200W;Monitor 17";Pl.Redes;
Modem 56Kbps;Rato PS2;Teclado
699 €

PROFISSIONAL
Athlon 2.0Ghz;256MB;40GB;CDRW
Pl.Gráfica GeForce 64MB;Leitor DVD;
Pl.Som3D;Colunas 200W;Monitor 15"
TFT;Modem 56Kbps;Rato PS2;Teclado
1199 €

COMPRE JÁ!...PAGUE SÓ DAQUI A 3 MESES!!!

CINEMA NO AUDITÓRIO

Dia 20 (21:45), 21 (21:45), 22 (15:30 e 21:45), 23
(15:30 e 21:45), 24 (15:30)

HARRY POTTER E A CÂMARA DOS SEGREDOS

Realização de Chris Columbus
Interpretação de Daniel Radcliff/Emma watson
Género: Aventura/Fantasia Maiores de 12 Anos

Dias 27 (21:45), .28 (21:45), 29 e 30 (15:30 e 21:45)

MANOBRA PERIGOSA

Realização de Roger Michel
Interpretação de Ben Affleck, Samuel L. Jackson e
Sidney Pollack
Género: Thriller Maiores de 12
Anos

CASA SILVA

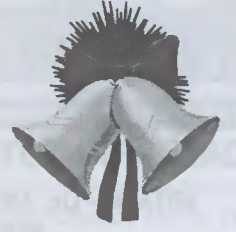

FERRAGENS – FERRAMENTAS
MÁQUINAS – TINTAS
ARTIGOS DE CAÇA E PESCA

*Deseja a todos os clientes e amigos
Feliz Natal e Bom Ano Novo*

RUA VASCO DA GAMA
4740 ESPOSENDE

ARGEIA



Gabinete de Engenharia e Arquitectura, L.da

Deseja aos seus Clientes e Amigos um Feliz Natal e Próspero Ano de 2003

Edifício Nova Cidade

Rua D. Pedro da Cunha, 1 e 3 – Telef. 253 967 801 – Fax 253 964 876 – 4740 ESPOSENDE

ZENDINFORMÁTICA

CONTABILIDADE * FISCALIDADE * GESTÃO

CÂMARA IMPLEMENTA «AGENDA 21 LOCAL»

O Município de Esposende tem vindo a adquirir um estatuto de inegável valor no contexto nacional, no que se refere à defesa dos recursos naturais e de protecção do ambiente. Assim, e no sentido de dar continuidade à sua política ambiental, a Câmara Municipal de Esposende entendeu implementar mais um procedimento neste domínio. Trata-se da Agenda 21 Local (A21 L), um programa de acção com vista ao desenvolvimento sustentável e que inclui um sistema e processos que visam a integração do desenvolvimento ambiental, económico e social no processo de planeamento.

Refira-se que a Agenda 21 Local resulta da Agenda 21 (A21), documento resultante da Cimeira do Rio em 1992, e revisto na Cimeira de Joanesburgo que decorreu no presente ano. Neste documento, é considerado que muitos dos problemas de índole ambiental têm a sua origem e soluções enraizadas nas actividades locais e que a participação e cooperação das autoridades municipais desempenha um papel crucial na obtenção de objectivos ambientais. Por serem muito vastos os objectivos da A21 e ultrapassarem largamente o conceito de planos de acção ambiental e por se reconhecer que muitas das questões abordadas podem ser encaradas mais facilmente sob a forma de uma versão local desse documento, foi criada a Agenda Local 21.

A Agenda Local 21 é um plano estratégico a nível municipal, que visa contribuir para o desenvolvimento sustentável a longo prazo e um plano operacional dirigido à acção a curto prazo. Trata-se de um plano de responsabilidade partilhada, cujo objectivo principal é definir estratégias integradas e consensuais ao nível da componente ambiental e acções concretas de gestão e intervenção, recorrendo-se ao envolvimento das entidades públicas e privadas, com intervenção no desenvolvimento municipal, e à participação estruturada de outros agentes locais e dos municípios.

São, ainda, objectivos da A21L dotar as autarquias de uma ferramenta que lhes permita identificar o estado do

ambiente do concelho, seleccionar os problemas que necessitam de uma resolução mais urgente e para os quais existam já meios disponíveis para intervenção, e promover os pontos fortes do concelho, nomeadamente, os recursos naturais existentes. Paralelamente, este instrumento possibilitará às câmaras municipais encorajar a cooperação e formação de parcerias, e promover a participação dos cidadãos e o seu envolvimento na definição das estratégias para o futuro.

Saliente-se que o estreito envolvimento da comunidade na elaboração e implementação da Agenda 21 Local apresenta um vasto conjunto de vantagens, nomeadamente, o contacto directo com os problemas vividos pela comunidade, bem como a sua visão do futuro do município; a promoção do encontro e estabelecimento de parcerias entre os vários agentes locais; a valorização da imagem das autoridades locais aos olhos dos munícipes ao demonstrarem uma preocupação e vontade política para a resolução dos problemas; e o desempenho de um papel vital na educação, mobilização e contribuição da comunidade para a implementação do plano, facilitando o caminho para o desenvolvimento sustentável do concelho.

O primeiro passo para a implementação desta ferramenta foi dado no passado dia 9 do corrente, com a sessão inaugural dos trabalhos dirigida a decisores políticos e técnicos da Câmara Municipal de Esposende, dado que é importante que os vários intervenientes no processo estejam sincronizados e cientes dos objectivos do mesmo. A sessão foi realizada pelo Prof. Doutor João Farinha, responsável pelo CIVITAS - Centro de Estudos sobre Cidades e Vilas Sustentáveis, da Faculdade de Ciências e Tecnologias da Universidade Nova de Lisboa, e principal impulsor da Agenda 21 Local noutros municípios.

Posteriormente, serão realizadas reuniões com as várias instituições e entidades do concelho, com o propósito de estabelecer as prioridades em termos de campos de actuação e definir as estratégias para atingir os objectivos propostos.

EPE GANHA 1.º PREMIO NO CONCURSO ESCOLAR "O ECOTURISMO"



Teve lugar, no pretérito dia 10 do corrente, nas instalações do Museu Nacional da Imprensa, na cidade do Porto, a cerimónia de entrega dos prémios do V Concurso Escolar organizado por esta Instituição e subordinado ao tema "O Ecoturismo", o qual contou com a participação de alunos do 3º ciclo e secundário, envolvendo dezenas de escolas de todo

o país. Numa cerimónia pouco formal, mas que contou com a presença do Director Regional de Educação do Norte, o Vereador da Educação da Câmara Municipal do Porto, a Assessora do Governador Civil do Porto e o Director do Museu, foram dados a conhecer os vencedores do evento e foi com grande satisfação que a Escola Profissional de Esposende viu reconhecido o trabalho que apresentou a concurso, tendo-lhe sido atribuído 1º prémio.

O projecto, intitulado Turismo de Natureza, foi desenvolvido pelos alunos do Curso Técnico de Turismo Ambiental e Rural e contou com a participação técnica da Câmara Municipal de Esposende e da Área de Paisagem Protegida do Litoral de Esposende. O trabalho consistiu na apresentação de um guia contendo quatro propostas de percursos naturais no concelho de Esposende, ao longo do património ambiental e cultural da região: "Entre o Neiva e o Atlântico", "Entre o Cávado e o Atlântico", "De Apúlia a Ofir" e "Pela arriba fossil: da Sr." da Guia ao Monte de Faro". Iniciado em 2000, este projecto começou por dotar os alunos de conhecimentos teóricos relativos ao turismo da natureza, efectuando-se de seguida todo o levantamento de campo. A participação no concurso visou essencialmente a divulgação do projecto desenvolvido, pelo que a classificação alcançada, além de premiar o esforço e dedicação de todos os intervenientes na iniciativa, serve de incentivo para a segunda fase do projecto: o levantamento de novos percursos e a respectiva sinalização e homologação.

O PATRÃO RABUMBA EM MANOBRAS DE SIMULAÇÃO

Na última edição deste jornal, noticiámos que o Forum Esposendense havia disponibilizado o Patrão Rabumba para cooperar na protecção da costa marítima esposende, se fosse necessário, afim de tudo fazer, no sentido de proteger as praias concelhias das nefastas consequências de uma eventual maré negra vir a afectar a nossa orla costeira.

Nas fotos aqui presentes já se evidenciam os préstimos do Rabumba, pois, no passado dia 1 do corrente mês, requisitado pelas autoridades Marítimo-Portuárias, o nosso barco participou nas manobras de colocação de barreiras de protecção, numa acção de simulacro levada a cabo no Rio Cávado, com o objectivo de preparar meios e recursos humanos que estejam a postos para actuar em qualquer situação de emergência, na defesa da nossa riqueza aquática, quer no mar quer nos rios, e nas

nossas praias.

Após a participação nos trabalhos atrás referidos, o Rabumba continuará sentinela, preparado para dar

Jornal «Farol de Esposende», n.º 268 - 20 de Dezembro de 2002

CARTÓRIO NOTARIAL DE ESPOSENDE

NOTÁRIO - Lic. ANTÓNIO GONÇALVES DE SOUSA

CERTIFICO narrativamente para efeitos de publicação que a folhas oitenta e cinco e seguintes do livro de Escrituras Diversas n.º 196-E deste Cartório, foi exarada uma escritura de justificação notarial com a data de cinco de Dezembro de dois mil e dois na qual:

FERNANDO COUTO PATRÃO e mulher, MARIA EMÍLIA CAPITÃO DE ABREU PATRÃO, casados sob o regime da comunhão geral, naturais da freguesia de Marinhãs, deste concelho de Esposende, onde residem na estrada Nacional 13, lugar da Igreja, NIF's 170 579 093 e 154 968 447.

DECLARARAM:

Que, são donos e legítimos possuidores, com exclusão de outrém, de um prédio rústico composto por terreno de cultivo, sito no lugar da Igreja, freguesia de Marinhãs, deste concelho, com a área de cento e oitenta e quatro metros quadrados, a confrontar do norte com Manuel Augusto Neves Ferreira, do sul com João Abreu Carqueijó, do nascente com Fernando Couto Patrão, Adelino Gonçalves Abreu e João Abreu Carqueijó e do poente com Estrada Nacional, não descrito na Conservatória do Registo Predial deste concelho, inscrito na matriz em nome da justificante mulher sob o artigo 4814, com o valor patrimonial de 49,88 euros e o atribuído de QUINHENTOS EUROS.

Que não possuem título formal que lhes permita registar na competente Conservatória o identificado prédio, mas que, no entanto, entraram na posse do mesmo, há mais de vinte anos, através de compra meramente verbal feita por volta do ano de mil novecentos e oitenta, a Manuel Augusto Neves Ferreira e mulher Irene Alves da Cruz, residentes que foram no lugar de Faro, freguesia de Palmeira de Faro, deste concelho de Esposende.

Que, sempre estiveram e se têm mantido na posse e fruição do identificado prédio, há mais de vinte anos, colhendo os seus frutos, pagando impostos e administrando-o com ânimo de quem exercita direito próprio, fazendo-o de boa fé, por ignorarem lesar direito alheio, pacificamente, porque sem violência, contínua e publicamente, com conhecimento de toda a gente, sem interrupção ou oposição de quem quer que seja.

Que, dadas as enunciadas características de tal posse, adquiriram o identificado prédio por USUCAPIÃO, não dispondo todavia, dado o modo de aquisição, de documento ou título formal que lhes faculte a prova do seu direito, base do registo que pretendem fazer a seu favor.

E, para suprir a falta de título, prestam estas declarações para efeitos de primeira inscrição no Registo Predial.

Está conforme o original na parte transcrita, e na certificada.

Cartório Notarial de Esposende,
05 de Dezembro de 2002.

Conta n.º 6426 23.00 EUROS.

A Ajudante,
(assinatura ilegível)



todos o seu contributo quando os homens da Marinha Portuguesa o chamarem para aquilo que dele precisarem.



*Feliz Natal
e Próspero
Ano Novo*

VIANA & FILHOS

OFICINA DE FOGOS DE ARTIFÍCIO

AGRADECEMOS ÀS COMISSÕES DE FESTAS
PELA PREFERÊNCIA!

TALHÓS – ANTAS – 4740 ESPOSENDE – TEL. 253 871 517

ATLETISMO

A equipa de atletismo da A.D.E., participou nestes últimos tempos, em três provas realizadas na zona norte do país tendo os seus atletas, como já vem sido habitual, conquistando posições honrosas.

Eis os resultados:

MEIA – MARATONA DA
CASTANHA – VIMOSO

Escalão Veteranos 2

12° - António Faria

16° - Paulino Faria

19° - António Lopes

Colectivamente, a A.D.E., classificou-se em 4º lugar no escalão de Veteranos 2

Escalão Veteranos 3

2° - Torcato Moreira

5° - Orlando Vieira

10° - Jorge Loureiro

Colectivamente, a A.D.E., classificou-se em 2º lugar no escalão de Veteranos 3

GRANDE PRÉMIO ATLETISMO
ABORIM (S. MARTINHO)

Escalão Veteranos 2

11° - Torcato Moreira

22° - António Faria

GRANDE PRÉMIO ATLETISMO DA
TROFA

Escalão Veteranos 2

15° - António Faria

16° - Paulino Faria

22° - António Lopes

Escalão Veteranos 3

3° - Torcato Moreira

6° - Orlando Vieira

12° - Paulo Guimarães

16° - Jorge Loureiro

Colectivamente, a equipa da A.D.E., classificou-se em 2º lugar no escalão de Veteranos 3

Escalão Veteranos 4

6° - João Costa

CANOAGEM

Gemeses em 4º lugar no Ranking de Clubes

No passado dia 26 de Outubro, a Federação Portuguesa de Canoagem encerrou a época 2001/2002 com a Gala dos Campeões. Este evento contou com a presença do Sr. Secretario de Estado da Juventude e Desporto, Herminio Loureiro, com o representante do comité Olímpico de Portugal, e com o representante da Confederação do Desporto, entre muitas personalidades da vida política e do desporto.

Nesta Gala estiveram presentes 10 atletas do G.C.D.R. de Gemeses que receberam os trofeus de campeões nacionais. Foram também homenageados os atletas que integraram as selecções nacionais, sendo de Gemeses os seguintes: Mónica Pereira, Carlos Portela, Nuno Pereira e Teresa Portela, a mais jovem atleta que integrou as selecções nacionais.

Foram entregues também os resultados da Época 2001/2002 (Titulo Nacional de Clubes) em que Gemeses se Classificou em 4º lugar entre 52 clubes que conseguiram obter pontos nos Campeonatos Nacionais, destacando-se os seguintes atletas: Teresa Portela (4 medalhas de Ouro); Mónica Pereira (2 de Ouro e 2 de Prata); Nuno Pereira (2 de Ouro, 1 de Prata e 1 de Bronze); Carlos Portela (2 de Ouro e 2 de Bronze); João Ribeiro (2 de Ouro e 1 de Prata); Victor Ferreira (1 de Ouro e 2 de Prata); Fernando Rodrigues (1 de Ouro e 1 de Prata) Nuno Lomba (1 de Ouro e 1 de Prata); João Saraiva (1 de Ouro e 1 de Prata); Silvia Portela (1 de ouro); Sara Gomes (1 de Prata e 3 de Bronze); Margarida Lomba (1 de Prata e 1 Bronze); Daniela Peixoto (1 de Prata e 1 de Bronze); Matilde Portela (1 de Prata e 1 de Bronze); Ricardo Campos (1 de Prata); Francisco Ferreira (2 de Bronze); Tiago Campos (1 de Bronze). No total Gemeses conseguiu 43 medalhas: 17 de Ouro, 14 de Prata e 12 de Bronze. Os atletas do Gemeses participaram em 23 provas em Portugal, 18 em Espanha, onde obtiveram várias medalhas.

*magic
moda*

MARIA TERESA LOPES DA COSTA



Deseja a todos os seus estimados
Clientes e Amigos
um Feliz Natal e Próspero Ano Novo

Rua Eng.º Custódio Vilas Boas, 62
4740 ESPOSENDE

Confecções
VANEX

de José Reis Loureiro

*Deseja a todos os Clientes
e Amigos um Feliz Natal e
Próspero Ano de 2003*



A. Valentim Ribeiro
4740 ESPOSENDE
Telefone 253 964 549 – Fax 253 964 547

FUTEBOL

CAMPEONATO NACIONAL DA II DIVISÃO B – ZONA NORTE

A.D.E. COM FORÇA PARA SAIR DA “LINHA DE ÁGUA”

Após a saída da nossa última edição, a A.D.E. disputou mais três jogos, cujos resultados foram duas derrotas e uma vitória. Face a estes desfechos, os esposendenses caíram na “linha de água”, mas, se se aplicarem, como o fizeram no jogo com o Leixões e no encontro frente ao Vilanovense, estamos convictos que a fuga aos lugares do fundo da tabela classificativa será conseguida.

No jogo frente ao Leixões, a A.D.E. não ganhou porque a equipa de arbitragem não deixou. Os comandados por J6 fizeram uma notável prestação! No Domingo seguinte, os mesmos protagonistas, jogadores da A.D.E., em consequência de uma péssima exibição, perderam frente ao Taipas, uma equipa ao alcance dos esposendenses. Por fim, na última jornada, os homens da foz do Cávado assumiram o seu real valor e, num jogo emotivo, levaram de vencida a equipa do Vilanovense.

No próximo Domingo, a A.D.E. deslocar-se-á a Vizela, para mais um jogo difícil, recebendo na jornada seguinte, no Padre Sá Pereira, a equipa do Pedras Rubras.

Fazemos votos para que os encarnados de Esposende conquistem, no mínimo quatro pontos.

Resultados

Esposende, 1 – Leixões, 3
Taipas, 3 – Esposende, 1
Esposende, 4 – Vilanovense, 3

CAMPEONATO NACIONAL DA III DIVISÃO – SÉRIE A

F.C. MARINHAS TEM QUE RECUPERAR...

Quando se cai num fosso é sempre difícil sair de lá, mas não é impossível. Esta máxima também se aplica ao F.C. Marinhães que, após ter tido um começo de campeonato razoável, acabou por começar a perder terreno e, aos poucos, foi ficando para trás, caindo mesmo para o último lugar da tabela classificativa.

Os responsáveis pelo valoroso clube concelhio já tudo fizeram para fazer sair o Marinhães da ingrata e indesejada situação classificativa, ao ponto de terem mudado o treinador e reforçado o plantel com jogadores considerados de maior valia.

Estamos convictos que a recuperação dos marinhenses começará já no próximo Domingo, dia 22 de Dezembro, frente à equipa do Terras de Bouro.

Nos três últimos jogos o F.C. Marinhães, já sob o comando do técnico Hernâni Oliveira, perderam dois e empataram um, mas já se fizeram sentir, pela positiva, algumas das alterações introduzidas.

Resultados

Joane, 5 – Marinhães, 2
Marinhães, 1 – Sandinenses, 1
Vila Pouca, 2 – Marinhães, 1

BASQUETEBOL

CAMPEONATO NACIONAL DA II DIVISÃO B – ZONA NORTE A EQUIPA DA A.D.E. ESTÁ A RECUPERAR

Depois do nosso último número, a equipa de basquetebol da A.D.E. logrou alcançar duas preciosas vitórias, frente a equipas consideradas de maior gabarito.

Parece que os jovens basquetebolistas esposendenses já retomaram a força anímica que estariam a perder, pois já estão muito melhores psicologicamente, prevendo-se uma ascensão na tabela classificativa até final do campeonato, condizente com o real valor da equipa.

Resultados

Esposende, 81 – André Soares, 67
Braga B.C., 81 – Esposende, 43
Esposende, 65 – U.T.A.D., 60

HÓQUEI EM PATINS

CAMPEONATO NACIONAL DA II DIVISÃO – ZONA NORTE O H.C. DE FÃO PROSEGUE OS OBJECTIVOS PARA A 2ª. FASE

Tendo por principal objectivo rodar bem a equipa para, na segunda fase, tudo fazer a fim de garantir a manutenção, os faozenses vêm melhorando, jornada a jornada, pelo que se nos afigura que o H.C. de Fão está a rodar bem a equipa para fazer uma boa campanha, na tal segunda fase.

Resultados

H.C. Fão, 3 – Marco, 9
Juv. Viana, 8 – H.C. Fão, 5

ANDEBOL FEMININO

JUVENTUDE DE MAR CONFIRMA O BOM MOMENTO

As juniores da Juventude de Mar, depois de ganharem a primeira fase do campeonato do Porto, sem derrotas, entraram com o pé direito na fase de apuramento para o Campeonato Nacional, ao conseguirem uma preciosa vitória no sempre difícil reduto do Perosinho que também aspira ao apuramento directo.

As Iniciadas, começaram a segunda fase do Distrital do Porto com uma deslocação ao Santa Joana, num jogo onde o “caseirismo” da arbitragem não permitiu mais do que um empate.

Resultados

JUNIORES
Perosinho, 19 – Juventude de Mar, 43
INICIADAS
Santa Joana, 13 – Juventude de Mar, 13

PROVAS DISTRICTAIS DA A.F. BRAGA

Têm prosseguido, com toda a regularidade, as diferentes provas da A.F. de Braga, em futebol, com algumas das 29 equipas do concelho de Esposende a darem muito boa conta de si, como, por exemplo, o C.F. de Fão, em seniores, na Divisão de Honra, que acaba de subir ao primeiro lugar da tabela classificativa.

Resultados

Divisão de Honra

12ª. Jornada

Martim, 3 – Gandra, 3
 Fão, 2 – Forjães, 1

13ª. Jornada

Ág. Alvelos, 0 – Fão, 2
 Forjães, 0 – Fradelos, 1
 Gandra, 1 – Prado, 0

I Divisão

9ª. Jornada

Fonte Boa, 2 – Lanhas, 1
 Estrelas Faro, 4 – Pousa, 0
 Apúlia, 2 – Panoense, 0
 Granja, 0 – Vila Chã, 2

10ª. Jornada

Pousa, 1 – Fonte Boa, 0
 Remelhe, 0 – Est. Faro, 3
 Vila Chã, 1 – Apúlia, 0

II Divisão

7ª. Jornada

Cabreiros, 3 – Belinho, 1

8ª. Jornada

Belinho, 3 – Catel-Cunha, 1

Camadas Jovens

Juniores

I Divisão

7ª. Jornada

Marinhães, 4 – Alegrienses, 0
 Vilaverdense, 1 – Esposende, 4

8ª. Jornada

Maximinense, 3 – Marinhães, 1
 Esposende, 0 – Santa Maria, 0

II Divisão

6ª. Jornada

Forjães, 3 – Antas, 0
 Ucha, 3 – Apúlia, 2
 Gandra, 8 – Macieira Rates, 1

7ª. Jornada

S. Veríssimo, 0 – Forjães, 1
 Antas, 2 – Ucha, 2
 Apúlia, 3 – Gandra, 3

Juvenis

I Divisão

7ª. jornada

Esposende, 1 – Santa Maria, 2
 Gil Vicente, 10 – Apúlia, 0
 Andorinhães, 1 – Marinhães, 0

8ª. Jornada

Marinhães, 4 – Sequeirense, 1
 Apúlia, 0 – Esposende, 0

II Divisão

7ª. Jornada

Vila Chã, 2 – Rendufe, 0
 Malmequeres, 7 – Antas, 1

8ª. Jornada

Roriz, 4 – Vila Chã, 1
 Antas, 4 – Ribeira Neiva, 2

Iniciados

7ª. Jornada

Forjães, 2 – Santa Maria, 9
 Antas, 1 – Ceramistas, 0
 Esposende, 1 – Marinhães, 3

8ª. Jornada

Pousa, 0 – Esposende, 6
 Andorinhães, 7 – Forjães, 1
 Marinhães, 4 – Ceilirós, 1
 Lama, – Antas,

9ª. Jornada

a) Forjães, 0 – Marinhães, 12
 Esposende, 5 – Ceramistas, 0
 S. Veríssimo, 2 – Antas, 0

a) *Interrompido a 15 minutos do final, devido ao mau tempo*

Infantis

3ª. Jornada

Lanhas, 1 – Gandra, 4
 Gil Vicente, 1 – Esposende, 1
 Antas, 0 – Marinhães, 11
 Santa Maria, 14 – Estrelas Faro, 1

4ª. Jornada

Esposende, 11 – Prado, 0
 Gandra, 5 – Gil Vicente, 5
 Marinhães, 7 – Lanhas, 1
 Ceramistas, 5 – Antas, 4
 Estrelas Faro, 1 – Andorinhães, 1

5ª. Jornada

Prado, 6 – Gandra, 4
 Gil Vicente, 2 – Marinhães, 3
 Antas, 0 – Est. Faro, 5
 Areias S. Vicente, 0 – Esposende, 16

Escolas

3ª. Jornada

Esposende, 11 – Prado, 1
 O Antas folgou

4ª. Jornada

Escola F. Pires, 2 – Esposende, 2
 Antas, 0 – Prado, 4

5ª. Jornada

Esposende, 11 – Antas, 1

Taça A. F. de Braga

Seniores

III Eliminatória

Gandra, 2 – Emilianos, 1
 Merelinense, 4 – Fonte Boa, 0
 a) Vila Chã – Brito
 Caldelas, 1 – Fão, 2
 b) Forjães, 7 – Arco Baúlhe, 8

Adiado

b) *Após prolongamento e marcação de pontapés da marca de grande penalidade.*

Juniores

Ceilirós, 4 – Forjães, 0
 Andorinhães, 2 – Apúlia, 1
 Maria da Fonte, 5 – Esposende, 2

Juvenis

Marinhães, 4 – Famalicão, 1
 Santa Maria, 7 – Apúlia, 0
 Esposende, 2 – Brito, 3

FUTEBOL FEMININO

CAMPEONATO NACIONAL DA II DIVISÃO ZONA NORTE

As duas equipas concelhias, que tão bem nos estão a representar, no campeonato nacional da II divisão, Zona Norte, prosseguem a sua caminhada rumo à qualificação para a fase final.

Resultados

Belinho, 5 – Fonte Boa, 3
Fonte Boa, 8 – V. Pinheiro, 0
Sequeirense, 1 – J. Belinho, 0
J. Belinho, 1 – Martim, 1
Sequeirense, 3 – Fonte Boa, 1

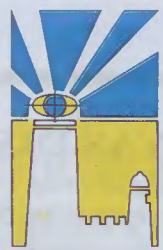

Igreja Matriz reabriu ao culto

Obras de recuperação duram há 19 meses e já ultrapassam os 400 mil euros



substituídas por novas, mas no mesmo modelo.

A Capela do Santíssimo (que foi criado com um pequeno alargamento na Igreja) já tem o altar em talha, faltando agora o seu douramento.

A imagem da Padroeira, que se encontrava na Tribuna, foi deslocada para aquele que era o Altar do Horto, na primitiva Ermida de Nossa Senhora da Graça, tendo o tribuna recebido a imagem de Cristo Crucificado, que preside a todas as celebrações.

De salientar que este altar é também o único voltado para a Assembleia, para além do Altar-Mor.

Na capela-mor foi agora possível criar uma digna Presidência, tendo sido deslocado para mais perto da Assembleia a Mesa da Celebração.

Falta, agora, limpar os altares e pintar o novo, restaurar o órgão de tubos e pintar a igreja no seu exterior, quando vier o bom tempo.

E os gastos?

Até ao presente, já foram gastos mais de 400 mil euros (80 mil contos) e pagos mais de 315 mil euros (63 mil contos), sendo necessário mais cerca de 150 mil euros (30 mil contos) para concluir a obra. Significa isto que a obra, no total, ficará pelos 600 mil euros. Quando começaram as obras não havia dinheiro em caixa para elas — o que havia foi para as obras em curso na residência paroquial, entretanto interrompidas para se dar início às obras da matriz. Quanto a subsídios, apenas recebemos do Governo Central, através de uma TNS, 6.000 contos para o telhado. A Câmara Municipal está a fazer o arranjo exterior e fez a iluminação decorativa. Os 63 mil contos já pagos foi essencialmente com dinheiro que o povo e alguns amigos têm dado para a obra.

Mais uma vez se apela à generosidade de todos os esposendenses para que a obra possa chegar a bom termo.

(in Nascer de Novo)

D. Antonino Dias presidiu, no dia 7 deste mês, a uma procissão de velas, seguida de uma celebração eucarística, factos que assinalaram a reabertura do culto na Igreja Matriz, de Esposende, depois das obras de ampliação e de conservação a que esteve sujeita, desde o dia 2 de Maio de 2001.

As obras ainda não estão concluídas, mas a insistência dos responsáveis da paróquia em reabrir a Igreja ao culto, na véspera do dia 8 de Dezembro, deve-se ao facto de a paróquia ter por padroeira Nossa Senhora e também à coincidência de a Igreja Matriz ter fechado para obras, precisamente no início do mês de Nossa Senhora, ou seja, em 1 de Maio.

A Igreja Matriz vai funcionar somente aos fins-de-semana, ficando o culto durante a semana a ser celebrado no Centro Catequético do Centro Paroquial.

Entretanto, os responsáveis da paróquia, «porque o investimento tem sido muito grande, pedem a todos uma prenda ao

Menino Jesus, em favor das obras».

A reabertura da Igreja Matriz ao público, em toda a sua plenitude só acontecerá lá para alturas da Páscoa, possivelmente no Domingo de Ramos, quando estiver tudo pronto e se houver disponibilidade do Senhor Arcebispo.

Um pouco do que se fez.

Quanto às obras realizadas, foram aplicadas guias em granito no chão, fazendo o formato das antigas sepulturas, que levam tampa em madeira.

No que se refere aos azulejos do corpo da Igreja, com mais de cem anos, foram aproveitados quase todos, tendo sido manufacturados os restantes. A rematar o azulejo foi colocada uma guia em granito trabalhado.

Para além do telhado novo, com subtelha e rufemate, todo o tecto da Igreja foi reconstruído de acordo com o anterior, e as portas, que já não tinham recuperação, foram



Olho Vivo!



Afinal, a quem compete limpar o ribeiro, na Rua Vasco da Gama (parte nascente), em plena cidade de Esposende? À Junta de Freguesia de Marinhãs ou à Junta de Freguesia de Esposende?



- um novo espaço
 - uma nova imagem
 - o atendimento de sempre
- ... a sua óptica em esposende

Bom Natal
Feliz Ano Novo



Loja 1 - Rua Senhora da Saúde, 58 - Esposende • Loja 2 - Rua Rodrigues Faria, Edifício Família Vinha, Loja a - b, 4740 Esposende • Telefone/Fax: 253 964 281

Apartamentos de Luxo



EDIFÍCIO
solmar
Bom Natal

Construção e Comercialização:



J. ANDRÉ & FILHAS, LDA.
Construção e Imobiliária

Rua dos Bombeiros - Edifício da Morena, Loja 7 - 4740 Esposende

Apartamentos de Luxo

