

farol de esposende



Quinzenário • 100\$00 • €-.50 Proprietário: Forum Esposendense • Director: Nogueira Afonso • Director-Adjunto: Rua Reis • Sai às Sextas-feiras • Ano 10 • N.º 218 • 15 de Setembro de 2000



Porte Pago
Avença

PREDIAL ESPOSENDE

SOCIEDADE DE MEDIAÇÃO IMOBILIÁRIA, L.DA - (LIC. 677 AMI)

VENDEMOS:

APARTAMENTOS
MORADIAS
LOTES E LOJAS

NA COMPRA
OU NA VENDA
CONSULTE-NOS
SEMPRE

TRATAMOS DO FINANCIAMENTO E TODO O PROCESSO

Largo Dr. Fonseca Lima, 5 - Telef. 253969050 - ESPOSENDE

FEIRA DE GASTRONOMIA, DOÇARIA E ARTESANATO EM ESPOSENDE

A ACICE, em colaboração com a Esposende Rádio, promoveu dois certames a fim de mostrar o que de melhor se faz em Esposende. A primeira iniciativa decorreu no passado fim de semana, com a inauguração, no dia 8, e encerramento, no dia 10, de uma exposição de automóveis. Este certame contou com a participação de 8 stands do concelho. Os visitantes também tiveram oportunidade de apreciar as "máquinas" de competição e conversar com alguns dos melhores pilotos portugueses, como José Luís Nunes, BMW clássico, Jorge Magro, Ford Escort RS, Jorge Areias, Opel, e Wilson Miguéis, com um Mini. Para além destes participantes individuais, estiveram presentes o "Team OptiRock", mostrando um Yaris, um Bravo e um Clio, e o "Team N-Sport", que apresentou um Saxo e um Yaris. Esteve ainda patente ao público uma colecção de carros antigos. Para o presidente da ACICE, José Faria, «este é o primeiro passo, simples e humilde, para divulgar o que o concelho de Esposende tem de melhor, e, quiçá, se este não será o embrião de uma futura Expo de Esposende».

Ontem, 14, abriu as portas, no Largo dos Bombeiros, a I Feira de Gastronomia, Doçaria e Artesanato. Nesta mostra estão presentes 10 "barraquinhas" que vão mostrar aos visitantes o que de melhor se faz no concelho, ao nível da gastronomia, doçaria e artesanato, tendo oportunidade de provar e comprar

os produtos expostos. A Feira prolonga-se até domingo, 17, e poderá ser visitada entre as 15 e as 24 horas, de sábado e domingo, e hoje entre as 18 e as 24 horas. Também no dia 16, e englobado nestas iniciativas, terá lugar um desfile de moda, onde as diversas casas da especialidade do concelho vão promover as novas colecções Outono/Inverno. Neste desfile vão participar modelos amadores do concelho. Este evento está programado para o Largo dos Bombeiros, se o tempo o permitir. Caso as condições climáticas não sejam as melhores, o desfile terá lugar nas Piscinas Municipais.

O presidente da ACICE frisou que o orçamento ainda não está contabilizado, «mas isso não é o mais importante», referiu. No entanto, defende que «uma das grandes preocupações é criar hábitos, esperando que o efeito seja tipo bola de neve». Para o líder da ACICE, o grande objectivo da parceria com a Esposende Rádio, «é implementar em Esposende uma maior actividade e mostrar que a ACICE é uma força viva com vontade de ajudar os associados».

Para Carlos Camacho, em nome da Esposende Rádio, «esta é uma iniciativa um pouco tímida, mas que vai medir e pôr à prova o impacto que pode ter no concelho». E adiantou: «É um passo pequeno mas grande em termos de futuro», pois acredita que desta forma é preenchida uma lacuna existente em Esposende.

BOMBEIROS VOLUNTÁRIOS DE FÃO COMEMORAM "BODAS DE DIAMANTE"

Antes de falar propriamente das Comemorações dos setenta e cinco anos dos Bombeiros Voluntários de Fão, entendo, ser relevante, para que os mais jovens fiquem a conhecer um pouco o passado, evocar os factos que deram origem à fundação dos Bombeiros no já distante ano de 1925.

No início do mês de Outubro de 1925, um grande incêndio "devorou" o Hotel Cávado, situado na Rua Conde Castro, hoje Rua Prof. Pio Rodrigues, tendo comparecido, para atacar o incêndio os Bombeiros de Esposende que já não conseguiram evitar a destruição total do edifício.

Sensibilizados pelo nefasto acontecimento, um grupo de "Homens Bons" desta terra organizou-se em comissão, dando início aos preparativos da fundação dos Bombeiros, sendo, de imediato, recolhidos donativos, muito avultados para a época. Estavam, assim, lançadas as bases para a fundação de uma Corporação de Bombeiros, que teve o sua primeira sede na Rua Azevedo Coutinho - Casa do Relógio - hoje a Drogeria Bom Jesus.

Passados setenta e cinco anos, comemorou-se a efeméride, com um programa bem elaborado, no passado Domingo, 10 de Setembro. Às 08,30 h foram hasteadas as bandeiras, seguindo-se a Missa Solene no Mosteiro do Bom Jesus, acompanhada pelo Coro da Matriz e, no final, seguiram - Corpo

de Bombeiros, Fanfarra e muito público - em romagem ao cemitério local, com deposição de uma coroa de flores na respectiva capela. Às 11.00 h houve a recepção às Entidades Oficiais e convidados, tendo a Sessão Solene decorrido no Salão Nobre da Associação sendo, previamente, descerrada lápide evocativa dos setenta e cinco anos, pelo Secretário de Estado Adjunto do Ministro da Administração Interna, Professor Doutor Manuel Diogo.

Abriu a sessão, usando da palavra, o Presidente da Assembleia Geral, Sr. Raul Pimenta, prestando homenagem aos fangeiros anónimos que souberam dignificar a sua Terra ao longo dos anos, manifestando satisfação pela presença do Sr. Secretário de Estado, elogiando, finalmente, o Corpo de Bombeiros pelos seus actos de altruísmo e solidariedade. O Presidente da Direcção, Sr. José Artur, começou por saudar as entidades presentes, mostrando uma enorme satisfação por se encontrar a dirigir a Instituição há cerca de vinte anos. Evocou situações gloriosas e outras mais difíceis, no entanto, o balanço da actividade desenvolvida tem sido positivo. Fez merecida referência ao ex-comandante, Fernando Peira, pela sua disponibilidade durante os vinte e sete anos em que esteve a comandar a corporação, não esquecendo as esposas dos elementos do

(Continua na página 2)



Espomecânica - Manutenção de Veículos, Lda.

Grupo
ESPOAUTO

ESCRITÓRIOS, EXPOSIÇÃO E VENDAS • TELEFS. 253 969 180 (8 LINHAS) FAX 253 969 184

CONCESSIONÁRIOS DE SERVIÇO FORD

Mecânica Geral • Chapa • Pintura

BOURO - GANDRA - 4740 ESPOSENDE

CORTEJO ETNOGRÁFICO NO DIA DO MUNICÍPIO

Tendo faltado apenas três freguesias, realizou-se, englobado nas Festas da

sias representadas, bem como as suas tradições. O cortejo desfilou pelas



Cidade e assinalando o dia do Município, um cortejo etnográfico, onde as freguesias presentes mostraram o que de melhor se fazia.

Assim, os assistentes puderam apreciar as diversas actividades das fregue-

principais ruas da cidade, dando oportunidade aos milhares de pessoas que tiveram ao longo do percurso a oportunidade de observar a realidade das freguesias do concelho.

ASTROFESTA 2000

Decorreu, em Esposende, nos passados dias 1, 2 e 3 de Setembro, o Encontro Nacional de Amadores de Astronomia, tradicionalmente designado por Astrofesta.

A sétima edição do evento reuniu mais de seis centenas de participantes, que se distribuíram por actividades que envolveram conferências no Auditório Municipal e na Escola Básica dos 2º e 3º Ciclos António Correia de Oliveira, mini-cursos (Astronomia e Óptica), feira de livros, telescópios, material didáctico relacionado com a Astronomia e observações do céu durante duas noites.

Das inovações esta iniciativa do Museu de Ciências da Universidade de Lisboa, apoiada pelo Ministério da Ciência e da Tecnologia, Câmara Municipal de Esposende, Centro de Formação de Professores da Escola Secundária Henrique Medina, Escola Básica 2, 3 António Correia de Oliveira e Oficina de Ciência de Esposende, teve algumas inovações, destacando-se as conferências que trouxeram à Astrofesta investigadores portugueses (a trabalhar em Portugal e no estrangeiro) em projectos de vanguarda, nomeadamente na detecção de planetas extrasolares e teorias de formação de sistemas planetários.

Apesar de decorrerem, em simultâneo, outras actividades na Escola, as con-

ferências tiveram assistência acima do esperado, atingindo-se uma média de duzentas pessoas, muitas das quais proporcionaram longos debates no final de cada sessão.

Os locais de observação, nos espaços da referida escola, foram ocupados por duas dezenas de telescópios na primeira noite e tarde de sábado. No entanto, a noite de sábado para domingo contou com a presença de mais de meia centena de instrumentos de observação, alguns dos quais com tamanhos e aspectos que surpreenderam muitos dos participantes.

Astrónomos experimentados operavam telescópios sofisticados, manualmente ou através de computadores, mostrando aos iniciados ou a simples curiosos enxames estelares, nebulosas e galáxias impossíveis de alcançar com os equipamentos mais correntes.

Muitos dos participantes viram nascer o sol na manhã de Domingo do local de observações para daí partirem a fim de assistirem às últimas conferências no Auditório Municipal.

Na sessão de encerramento foi realçado o entusiasmo dos participantes bem como da importância do acontecimento de índole científico que mobilizou várias camadas etárias, vindas de todo o país.

Máximo Ferreira

AVC

No passado Domingo em frente à Matriz de Esposende decorreu uma sessão de prevenção de Acidentes Vasculares Cerebrais (AVC). Esta sessão, dinamizada pela Associação AVC de Barcelos, contou com equipas de especialistas que mediam a tensão arterial e faziam um pequeno inquérito a todos os que se disponibilizaram a tal.

Esta doença que constitui a primeira causa de morte em Portugal só se consegue vencer com a prevenção, que efectivamente tem feito baixar a taxa de incidência dos AVC's no nosso país. Continuamos, porém, a ser o país da Europa em que esta doença mais conta para a mortalidade.

Município de Esposende vence concurso "Cidades Limpas"

O Município de Esposende foi vencedor no VI Concurso Nacional de Limpeza Pública Urbana "Cidades Limpas 1999/2000".

Trata-se de um concurso a nível nacional, que tem como objectivo premiar municípios e associações que têm vindo a promover a melhoria contínua da qualidade urbana, através de acções de sensibilização ambiental, da construção de infra-estruturas e do fomento de uma política corrente neste domínio.

Esposende foi vencedor a nível nacional, na categoria Município com uma população residente de 20 a 40 mil

habitantes e no âmbito do tema geral.

A candidatura exigia, além de outros requisitos, a apresentação de uma memória descritiva e justificativa de todas as melhorias, ultimamente implementadas na área da gestão de resíduos, educação ambiental, entre outros.

Este prémio resulta da política que a Câmara tem implementado em relação ao meio ambiente, tornando Esposende um dos primeiros na protecção ambiental.

Brevemente, o Município de Esposende vai poder exhibir a Bandeira Verde, símbolo de Cidade Limpa.

FALECIMENTOS

ROSA CELESTE VILAS BOAS NETO

Com 80 anos de idade faleceu no passado dia 22 de Agosto Rosa Celeste de Vilas Boas Neto, viúva, natural e residente em Esposende à Rua Tenente Valadim.

A "Rosinha" como era vulgarmente conhecida, foi durante muitos anos comerciante de peixe, sendo o seu último estabelecimento situado junto ao Posto de Turismo.

O seu corpo este em câmara ardente na Igreja Matriz, donde, depois de rezada Missa foi a sepultar em jazigo de família.

Farol de Esposende apresenta sentidos pêsames a toda a família enlutada, em especial a seus filhos António e Carlos.

ANA ZITA DO CÉU LOSA DE CARVALHO

Com 74 anos de idade, faleceu em 28 de Agosto passado, Ana Zita do Céu Losa de Carvalho, solteira natural e residente em Esposende.

Após ter sido submetida a melindrosa intervenção cirúrgica, a "Zitinha" nunca mais recuperou totalmente. Foi colaboradora assídua em acções sociais ligada à igreja, e outros movimentos de acção social.

O seu corpo este em câmara ardente na Igreja Matriz, donde, depois de rezada Missa própria, foi a sepultar no Cemitério Municipal.

Farol de Esposende apresenta sentidos pêsames a toda a família enlutada, em especial aos seus irmãos.

DR. NUNO MANUEL FERREIRA AREIA LOSA

Foi com grande consternação que Esposende recebeu a notícia do inesperado falecimento do Médico Psiquiatra Dr. NUNO MANUEL FERREIRA DE AREIA LOSA, de 47 anos, casado, natural de Esposende e residente em Braga.

A triste ocorrência verificou-se no dia 30 de Agosto passado, nos arredores da cidade dos Arcebispos, tendo igualmente deixado perplexas todas as pessoas que conheciam este distinto médico, brioso profissional e com grandes qualidades humanas, nomeadamente o espírito de solidariedade e a amizade para com os seus amigos, conhecidos e doentes.

O seu funeral realizou-se no dia 1 do corrente mês, após Missa de Corpo Presente, rezada na igreja de S. Victor, em Braga, repleta de gente, tendo o cortejo fúnebre saído em direcção ao cemitério municipal de Esposende onde o corpo ficou sepultado, em jazigo de família, acto presenciado por centenas de pessoas dos mais diversos estratos sociais, nomeadamente das cidades de Braga e de Esposende.

"Farol de Esposende" lamenta o triste acontecimento e apresenta a toda a família enlutada sinceros cumprimentos de pesar.

ROSA GONÇALVES LOPES AGRADECIMENTO

Seu filho, nora, netos e bisnetos vêm, por este meio, e muito reconhecidamente, agradecer a todas as pessoas que por qualquer modo lhes manifestaram o seu pesar e solidariedade, aquando do falecimento e funeral deste seu ente querido, Rosa Gonçalves Lopes, e aproveitam para pedir desculpa por qualquer acto ou omissão involuntariamente cometidos.

Manifestam ainda o seu profundo reconhecimento de gratidão a todos quantos se dignaram assistir à Missa de 7.º dia, bem como a todos aqueles que possam estar presentes na do 30.º dia.

Curvos, 29 de Agosto de 2000.

A Família

2000.AGOSTO.19



DIA DO MUNICÍPIO

Parabéns ao Município e aos munícipes.

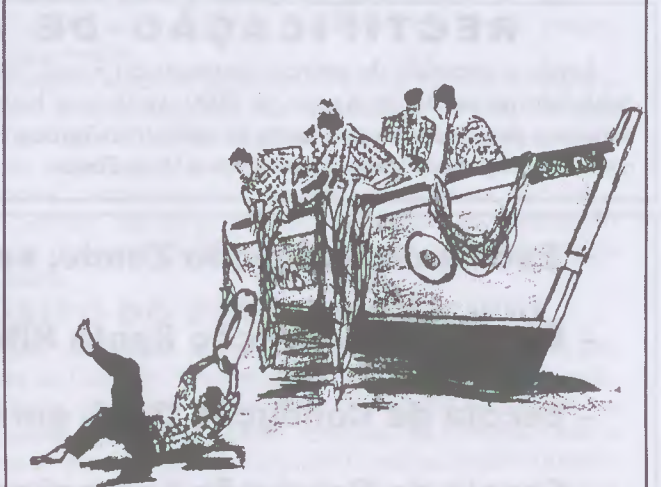

ANIVERSÁRIO DO FORUM ESPOSENDENSE

Parabéns ao Forum e aos forenses.

- Paris -

A FEIRA

A feira quinzenal é hábito enraizado. Todos nascemos e crescemos e lembramo-nos que "... nesta segunda há feira...". Ela foi mudando de sítio, mas sempre crescendo.

Da comercialização principal de produtos agrícolas passou para centro de transacções de artigos de vestuário, grande parte conta-feito, de produtos de decoração ou plantas decorativas ao peixe fresco.

Os feirantes são daqui? Na grande maioria não. O dinheiro lá gerado vai para outros sítios. Beneficiando de custos muito baixos comparados com o comércio tradicional e oferecemos artigos de proveniência muitas vezes duvidosa trazem, por vezes, ao público preços de arras. Evidentemente, no tipo de artigos que lá é comercializado o comércio local é liquidado ou muito limitado na sua capacidade de acção, retirando a este uma grande fatia de mercado. Com a pequena excepção de alguns estabelecimentos de restauração, todas as outras casas comerciais da cidade são fortemente prejudicadas com este evento quinzenal.

A associação comercial lançou um inquérito aos comerciantes sobre diversos aspectos a ter em atenção para regulamentar a feira, não sei quais os resultados, mas deveriam ser, se essa questão simples fosse posta, um tão somente: "Não queremos Feira"

AB

ANA ZITA DO CÉU LOSA DE CARVALHO

SUA FAMÍLIA AGRADECE RECONHECIDA AS PROVAS DE AMIZADE MANIFESTADAS NO SEU FUNERAL E NA MISSA DO SÉTIMO DIA.

ESPOSENDE, 04 SETEMBRO 2000

JOÃO CEPA ACUSA GOVERNO

O presidente da Câmara Municipal de Esposende, João Cepa, acusou, no passado dia 22 de Agosto, o Governo de se esquecer do concelho de Esposende.

O presidente da edilidade denunciou que, de um conjunto de propostas apresentadas e tratadas em diversos Ministérios e Secretarias de Estado, o Governo não deu qualquer resposta. Das propostas apresentadas, João Cepa referiu o abandono a que foi votada a obra de conclusão das Docas de Pesca e Docas de Recreio, compromissos, como frisou, assumidos através de protocolos entre o então Ministério do Mar e o Município. Também referiu a não concretização, por culpa do Governo, do projecto para a recuperação da zona ribeirinha da foz do Cávado e que incluía a melhoria da Barra.

João Cepa acusa o Governo de, para além do incumprimento dos protocolos celebrados com o Ministério do Mar, de não cumprir outro assinado com o Ministério do

Ambiente que visava a renaturalização e requalificação ambiental, que compreendia diversas acções. O edil esposendense também apontou a sua agulha crítica à Secretaria de Estado das Obras Públicas, lembrando que ainda não foram concluídas as obras do ICI.

Continuando a desfiar o rosário de críticas, João Cepa apontou baterias ao Governo criticando-o de não dar resposta a diversas solicitações, nomeadamente a criação de uma sub-unidade da PSP, em Esposende; a revitalização da praia da Couve, em Apúlia; a construção do Centro Ambiental; a construção da Casa da Cultura, em Fão; dos novos estádios de Marinhãs, Fão e Esposende; a Central de Camionagem; a Extensão de Saúde de Fão e a construção de uma nova Escola E.B.2,3 no concelho.

Para João Cepa, o governo socialista tem "marginalizado" o concelho de Esposende, colocando-o à margem dos investimentos.

PS DE ESPOSENDE DÁ CONFERÊNCIA DE IMPRENSA

No passado dia 24 de Agosto, o Dr. Tito Evangelista falou à Comunicação Social, começando por agradecer a presença dos Jornalistas e manifestou o contentamento e a alegria do Partido, em Esposende, pelo facto de a Direcção Nacional ter decidido efectuar a Festa Nacional de Verão no Distrito de Braga e, pela primeira vez, no Concelho de Esposende, região onde é muito difícil ser Socialista, por serem constantemente discriminados pelo poder autárquico.

O Dr. Tito recordou as últimas eleições, salientando que o P.S. tem vindo a crescer substancialmente em Esposende, ao ponto de, nas últimas eleições, ter ficado muito perto da vitória.

Respondendo a algumas questões postas pelos Jornalistas presentes, Tito Evangelista

afirmou que o Governo não pode ser acusado de não ter colaborado no desenvolvimento do nosso Concelho, pois algumas das grandes obras realizadas foram feitas com o apoio do Governo Central, como é o caso de um Centro de Saúde em Forjães e o troço do ICI, que liga Porto a Viana do Castelo. Em Apúlia, neste momento, está ser construída uma doca de Pesca. Em Esposende, uma lota. Em Criaz (Apúlia) vai construir-se uma passagem inferior na ICI. Vários Polidesportivos do Concelho foram construídos pelo Governo. Está previsto, ainda para este mandato, a construção da Auto-Estrada Esposende-Braga etc...

No seu entender, se há Município que tenha tido apoio deste Governo Socialista, foi o Concelho de Esposende.

ACICE APOSTA NO PROJECTO "TERRAS DE MAR"

A ACICE vai candidatar-se ao III Quadro Comunitário de Apoio com o projecto "Terras de Mar". Este é um projecto que a Associação esposendense pretende ressuscitar, depois de não ter passado de um projecto de intenção com a parceria das Câmaras Municipais de Esposende, Póvoa de Varzim e Viana do Castelo.

Desta vez a ACICE, conjuntamente com a Câmara Municipal de Esposende, vai levar avante o projecto que, segundo Jorge Araújo, secretário geral da Associação Comercial, está praticamente concluído e até final do mês dará entrada na Comissão de Coordenação de Região Norte. Ainda segundo as palavras de Jorge Araújo, não é só o retomar do projecto "Terras de Mar" a aposta da ACICE, pois a Associação pretende, também, apresentar candidaturas para o apoio ao tecido empresarial do concelho e um estudo sobre a necessidade de um autêntico Parque Industrial no concelho. Considera Jorge Araújo que «a actual Zona Industrial não oferece as condições adequadas» e salienta, «é importante atrair novas empresas, sobretudo não poluentes, que permitam uma diversificação dos sectores de actividade e respondam adequadamente ao grande número de jovens, que, no momento, rondam os 6.000, que frequentam os estabelecimentos de ensino». Para Jorge Araújo, o projecto "Terras de Mar" visa atrair a Esposende, aos

fins de semana, aqueles que possuem segunda habitação no concelho e grupos que venham de autocarro passar um fim de semana diferente, ocupando, assim, as camas disponíveis no concelho e movimentem a restauração e o comércio local. Por isso, o secretário geral da ACICE refere que quer oferecer um conjunto completo de actividades e eventos "que cativem as pessoas de todas as idades».

A Câmara Municipal de Esposende, a Região de Turismo do Alto Minho e uma agência de viagens local são os parceiros da ACICE neste projecto. Para Jorge Araújo a palavra chave é a "qualidade", projectando-se que em cada mês haja um tema diferente com animação e uma feira relacionada com o tema, e deu como exemplo o mês de Janeiro ser um mês dedicado ao mar, pelo que durante esse mês os temas a tratar devem ser relacionados com o mar e a feira expunha produtos relacionados com o mar. Para Jorge Araújo a intenção da ACICE, com o projecto "Terras de Mar", irá ser promovido também em Espanha, pois, segundo o responsável, «é interessante termos todos os fins de semana dois autocarros com portugueses e dois com espanhóis, para além daqueles que vêm de automóvel». Este projecto implica, assim, a criação de dois promotores permanentes para vender o "produto" em Portugal e Espanha.

SENHOR ASSINANTE, O JORNAL VIVE E SÓ É POSSÍVEL COM A SUA COLABORAÇÃO. AGRADECEMOS PAGUE A SUA ASSINATURA COM BREVIDADE.

RECTIFICAÇÃO DE ANÚNCIO

Lendo o conteúdo do anúncio constante do jornal "Farol de Esposende", n.º 217, publicado no dia 19 de Agosto de 2000, verifica-se haver lapso no conteúdo desses anúncios, pois onde consta «venda de vinho tinto Verde e Palhete e Uvas Americanas», deve ler-se venda de Vinho Tinto Verde e Uvas Tintas.

- Escola de Condução Zende, em Esposende
- Escola de Condução Santa Rita, em Fão
- Escola de Condução Galo, em Barcelos
- Escola de Condução Lamações, em Braga

Aceita:

Candidatos para frequentar curso de instrutores com possibilidade de emprego

Exige-se:

- 12.º Ano
- Mais de 2 anos de carta de condução

Para qualquer informação contactar telem. 965 101 842

EM ESPOSENDE PASSA-SE RESTAURANTE

Bom ambiente, boa localização e em funcionamento.
Capacidade p/ 100 pessoas + bar.
Tel. 933 209 015

VENDE-SE MORADIA

LOCALIZAÇÃO:
Rua Poeta António Correia de Oliveira
Lugar de Belinho - Antas
Contacto: 253 871 809

NOVO LIVRO SOBRE A CAPELA DE NOSSA SENHORA DA SAÚDE

No pretérito mês de Agosto, Monsenhor Manuel Baptista de Sousa presenteou-nos com mais uma edição da História Religiosa da Paróquia de Santa Maria dos Anjos, cidade de Esposende, desta feita legando a todos os leitores toda a história sobre a Capela de Nossa Senhora da Saúde.

Com mais esta iniciativa, Monsenhor Baptista de Sousa ao historiar, desde a sua

fundação (1553) até aos nossos dias, pormenorizando tudo quanto à Capela e à Festa da Senhora da Saúde diz respeito, enriqueceu-nos e enriqueceu o Património Cultural do concelho.

Parabéns Monsenhor e prossiga a sua investigação histórica para que os presentes e os vindouros tornem imortal a sua valiosa obra.

PARABÉNS JORNAL DE ESPOSENDE

O nosso colega "Jornal de Esposende" festejou e comemorou, no passado mês de Agosto, o 22.º aniversário.

"Farol de Esposende" felicita este quinzenário e formula votos que prossiga na sua linha editorial a pugnar pelos interesses e pelo desenvolvimento do nosso concelho, por muitos e muitos anos. Parabéns.

I FESTIVAL DE CANTORES DE ESPOSENDE

Numa organização conjunta da Câmara Municipal e da Esposende Rádio, teve lugar, no passado dia 27 de Agosto, o I Festival da Canção do Concelho de Esposende.

Este acontecimento cultural ocorreu no Largo Dr. Fonseca Lima, que se encheu de público para presenciar um espectáculo com muita qualidade, tendo os 18 participantes brindado a assistência com notáveis interpretações, prevendo-se que do conjunto possam sair algumas "estrelas" para enriquecerem o mundo da música.

No final, com alguma dificuldade, dado o equilíbrio qualitativo das músicas e dos intérpretes, o júri atribuiu as classificações, destacando-se os três primeiros em cada uma das classes:

- Classe Juvenil - 1.º - Rafaela dos Santos Costa - Tema: Erros do Amor;
- 2.º - Nelma Araújo - Tema: Papel Principal;
- 3.º - Paula Carina Gaifém - Tema: Não Cão Nessa Loucura;
- Classe Sénior - 1.º - Eliana Mendes - Tema: O Meu Amor Marinheiro;
- 2.º - Joana Patrícia Pereira - Tema: Spente Le Stelle;
- 3.º - Duo José Joaquim e Filipe Daniel - Tema: Quero Voltar.

casa alves pretende admitir

RESPONSÁVEL DE ARMAZÉM

Com experiência
Ou com 12.º ano de escolaridade,
Residente na área geográfica mais próxima da empresa

OFERECEMOS:

- Salário adequado à função
- Formação à medida
- Desenvolvimento das competências

casa alves

Se está interessado, contacte:

materiais de construção

Rua 25 de Abril, Palmeira de Faro - Apartado 81
4740 - 593 ESPOSENDE - Telef. 253 969 100

ANTAS

por Nereides Martins

A PRAIA DE ANTAS FOI A PREFERIDA NESTE VERÃO

Aproxima-se o Outono para substituir um Verão que nos deixa saudades pelas temperaturas amenas, pouco vento, céu geralmente limpo e sem neblinas ou nevoeiros. Um Verão que encheu as praias e esplanadas, dando ao litoral português um visual tropical e permitindo aos banhistas o uso de pouca roupa, naturalmente um bom colírio para quem tem bom gosto.

A praia de Guilheta, em Antas, agora "ou por enquanto", livre dos incómodos seixos, foi uma das mais procuradas a Norte de Esposende. Aos finais de semana encontrar uma vaga para estacionar era tarefa difícil; pena é que as obras prometidas já há alguns anos fiquem esquecidas na gaveta. Os velhos problemas permanecem: falta água potável, casas de banho, chuveiros para quem tem a necessidade de trocar de roupa e tirar o sal do corpo, melhorar os estacionamento, criar mais espaços e as imprescindíveis passarelas. Estamos bem servidos pela natureza, agora, cabe aos autarcas "aquela atenção", que foi dispensada a outros locais.

A Junta de Freguesia (PSD) que nos últimos anos tem mostrado bom desempenho "as obras estão visíveis", ruas asfaltadas, arranjo de cemitério e canteiros laterais, semáforos na Nacional n.º 13, placas de orientação ao trânsito e agora funcionando no expediente normal, na sua sede, todos os dias da semana, bem que poderia, a partir de agora, tratar dos benefícios que fazem falta na Foz do Neiva e fazer desta área o local apetecido pelos turistas.

ESFORÇO COMPENSADO. FESTA DE SANTA TECLA ENCANTOU CENTENAS DE PESSOAS

A ousadia de um programa cumprido na íntegra e o bom tempo foram suficientes para despertar na população um interesse especial em participar nas festividades de Sta. Técla, Sta. Bárbara e Sta. Luzia, no primeiro Domingo de Setembro, uma data em que a maioria dos emigrantes não puderam estar presentes devido a seus compromissos profissionais nos países de acolhimento.

Já é uma constante e esse dia ficou marcado pelas cerimónias religiosas com o número de figurantes a aumentar cada vez mais e a beleza dos andores de flores naturais a despertar a maior curiosidade. Sem recorrer a outros sacerdotes os Padres Manuel Brito e José Manuel dividiram as tarefas dos actos religiosos. Na missa de Sábado, final da tarde, o pregador foi Pe. José Manuel, que a partir do dia nove de Setembro, será o pároco da freguesia de Areias (Santiago) e Palmeira (Sta. Eulália), Arciprestado de Vila Nova de Famalicão.

**ÓBITOS**

No dia 12 de Agosto faleceu, em França, José Fernandes Alvarães, 91 anos de idade, viúvo de Adelaide Rodrigues Ferreira, natural do Lugar de Belinho desta freguesia, e sepultado cinco dias depois no cemitério de Antas.



- José do Bonito", um dos primeiros músicos e fundador da Banda de Música, durante muitos anos tocou clarinete, era filho de Antónia Gonçalves Costa e Manuel Fernandes Alvarães.

Seus filhos, noras, genros, netos e bisnetos, muito sensibilizados, vêm, por este meio, agradecer a todos os que assistiram a funeral, bem como aos que, de alguma forma, lhe testemunharam a sua estima.

Faleceu na madrugada do dia 18 de Agosto, no Hospital de Barcelos, Manuel Rodrigues Lapeiro Júnior, 78 anos de idade, natural e residente em Guilheta. Filho mais velho de Carolina Ribeiro Neves e Joaquim Rodrigues Lapeiro emigrou na sua juventude para a Argentina, e posteriormente, para o Brasil, e aí esteve vários anos, numa época em que eram muitos os naturais de Antas, radicados no Rio de Janeiro. Ao regressar a Portugal, casou com Maria Gonçalves, falecida há quatro anos. Não deixa filhos.



São muitos os casos em que pessoas de "certa idade" escorregam na casa de banho e fracturam partes do corpo derivando, daí, o fim de vida neste mundo. Desta fatalidade foi vítima José Enes, 71 anos de idade, casado com Maria Elvira Barrós da Costa, naturais desta freguesia e residentes à Rua Pe. Apolinário Rios.

"José Pardal", como ele gostava de ser tratado pelos amigos, foi emigrante em França durante 16 anos, tendo regressado a Portugal em 1980. Sofreu uma queda na casa de banho, fracturou o fémur. Foi submetido a uma operação, não recuperou e ainda afectado por uma pneumonia não resistiu e faleceu, no dia 29 de Agosto, no Hospital de Fão. Seus filhos, noras, genros, netos e demais familiares vem por este meio manifestar o seu mais profundo agradecimento a todas as pessoas que se dignaram assistir ao funeral e à missa do 7º dia.

**RAMIRO SANTOS
RUI MIGUEL QUERIDO
ADVOGADOS**

Informam todos os seus estimados clientes e demais interessados que mudaram o seu escritório para o Largo Dr. Fonseca Lima, n.º 7, nesta cidade (em frente à Caixa Geral de Depósitos).

Tel.: 253 964 883 / 253 966 443 - Fax: 253 962 643

**Recolha de Sangue**

A Associação Humanitária dos Dadores de Sangue de Esposende, em colaboração com o Instituto Português de Sangue e a Paróquia de Gandra, vai levar a efeito nova colheita de sangue, nesta localidade.

Assim, todos os beneméritos dadores poderão dirigir-se ao Centro Paroquial, no próximo dia 24 de Setembro, entre as 9,00 e as 12,30 horas, para participarem em mais um acto de solidariedade e amor ao próximo.

IDOSOS DE ESPOSENDE VISITARAM LISBOA

No passado dia 6 do corrente mês, mais de 1500 idosos esposendenses visitaram Lisboa.

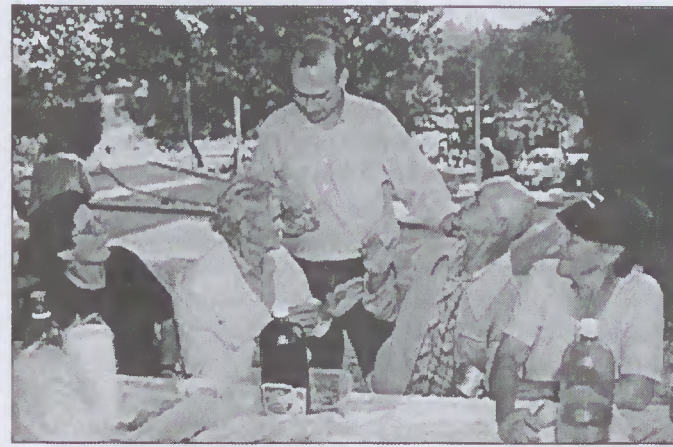

Esta iniciativa, promovida pela Câmara Municipal de Esposende, ofereceu um dia diferente aos idosos do concelho, tendo os mesmos assistido a uma missa no Mosteiro dos Jerónimos, seguindo-se um pic-nic no Parque da Nações e uma visita ao Oceanário. Na viagem de regresso, os 26 autocarros que transportaram os idosos, fizeram uma curta paragem em Fátima.

ANTIGOS ESCUTEIROS DE MARINHAS

Mostrando uma vitalidade invejável os antigos escuteiros de Marinhas organizaram, mais uma vez, um acampamento com os actuais escutas.

Vai decorrer no próximo fim-de-semana e o local escolhido é um parque de campismo de Mira, no centro do país. A Festa e a confraternização vão certamente ser grandes, tão grandes como o coração dos escuteiros.

FESTA DA JUVENTUDE

No último fim de semana de Agosto, aliás conforme noticiamos em devido tempo, decorreu a Festa da Juventude, em Esposende.

Todo o vasto programa foi preenchido, sendo de destacar o Festival Inter-Associações, onde os presentes puderam apreciar o bom desempenho das Associações do concelho que se fizeram representar; a palestra, cujo tema «Uma nova agenda para as crianças do terceiro milénio», com um debate de ideias interessante, que captou a atenção dos presentes; o sempre apetecido "jogo das estrelas", onde algumas centenas de pessoas tiveram a oportunidade de ver mais de perto algumas figuras do mundo da televisão, do espectáculo e da música; o concerto de João Pedro Pais também despertou o interesse dos muitos jovens que acorreram ao Largos dos Bombeiros.

AINDA A PROPÓSITO DO DIA DO MUNICÍPIO

Integrada no programa das Festas da Cidade, integralmente cumprido, merecem-nos destaque a recepção que os autarcas de Ozoir-la-Ferrière, que se deslocaram a Esposende, ofereceram no dia 17 de Agosto, gesto simpático que serviu para estreitar ainda mais os laços de amizade entre as duas cidades, e a Sessão Solene, realizada na Câmara, onde o facto de maior destaque foi a crítica do presidente, João Cepa, ao Governo, tendo afirmado que a melhor resposta para as "negas" do poder central à Autarquia vai ser dada pela Câmara com a realização de obras mesmo sem a ajuda que Municípios do partido do Governo recebem.

**MINISTÉRIO DO AMBIENTE E ORDENAMENTO DO TERRITÓRIO
INSTITUTO DA CONSERVAÇÃO DA NATUREZA
ÁREA DE PAISAGEM PROTEGIDA DO LITORAL DE ESPOSENDE**

(Rua 1º Dezembro, n.º 65, 4740-226 Esposende Tel. 253 965 830 Fax 253 965 330)

A Área de Paisagem Protegida do Litoral de Esposende/Instituto da Conservação da Natureza pretende admitir para os seus serviços, em regime de requisição, com vista à posterior e eventual transferência para o Quadro, funcionários com a seguinte categoria:

1 Assistente Administrativo ou Técnico profissional, com prática de Contabilidade e Tesouraria.

REQUISITOS EXIGIDOS

- Ter vínculo à Administração Pública
- Estar integrado na carreira de Assistente Administrativo ou Técnico Profissional.

FORMALIZAÇÃO DE CANDIDATURAS

Deverão ser formalizadas em requerimento dirigido ao Director da Área de Paisagem Protegida do Litoral de Esposende, Rua 1º Dezembro, n.º 65, 4740-226 Esposende, acompanhados de "Curriculum Vitae", até ao próximo dia 30 de Setembro.

SEPROLIM, LDA.

SERVIÇO, PRODUTOS E LIMPEZA

Admite pessoal de limpeza



Finalmente, pode encontrar em Apúlia - Esposende - toda a gama de equipamentos de limpeza, máquinas e aspiradores industriais e domésticos, decapantes, ceras, produtos para lavar loiça e roupa em máquina, desinfectantes, pads, tapetes Ridsan, aparelhos de moscas, doeseadores para máquinas de lavar-loiça, secantes, porta-rolos, toalheiros, saboneteiras, papel higiénico Jumbo ou Zig-Zag, guardanapos, etc.

Rua de S. Miguel, 15 - Apúlia - 4740 Esposende
Telef. 253 987 049 • Fax 253 983 953

Jornal «Farol de Esposende», n.º 218 - 15 de Setembro de 2000

CARTÓRIO NOTARIAL DE ESPOSENDE

Certifico, narrativamente para efeitos de publicação, que a folhas sessenta e seis e seguintes, do livro de escrituras diversas n.º 118 - E, deste Cartório, foi exarada uma escritura de justificação por usucapião, datada de vinte e quatro de Agosto de dois mil, na qual:

BENEDITO LOURENÇO FARIA DA CRUZ; e **MARIA EMILIA LOURENÇO FARIA DA CRUZ**, ambos solteiros, maiores, naturais da freguesia de Antas, deste concelho, e nela residentes na Rua Cândido Meira da Cruz, C.F. 138 178 399 e 200 210 742.

DECLARARAM:

Que, são donos e legítimos possuidores, com exclusão de outrém, em comum e na proporção de setenta e seis cem avos indivisos para o primeiro e de vinte e quatro cem avos indivisos para a segunda, de um prédio rústico composto por cultura de regadio e videiras em ramada, com a área de mil e quatrocentos metros quadrados, sito no lugar de Ferreira, da freguesia de Antas, deste concelho, a confrontar do norte e poente com ribeiro, do sul com herdeiros de José Alves Rolo Agra e do nascente com caminho municipal, não descrito na Conservatória do Registo Predial de Esposende, inscrito na matriz em nome dos justificantes sob o artigo 1172, com o valor patrimonial de 18.076\$00, e o atribuído de **TREZENTOS MIL ESCUDOS**.

Que, não possuem título formal que lhes permita registar na competente Conservatória o identificado prédio, mas que no entanto, entrou na posse dos mesmos, há mais de vinte anos, através de partilha meramente verbal por óbito de seus pais Domingos Alves da Cruz e mulher Felisminda Lourenço de Faria, residentes que foram na dita freguesia de Antas.

Que, sempre estiveram e se têm mantido na posse e fruição do identificado prédio, há mais de vinte anos, cultivando-o, colhendo os seus frutos, pagando impostos e administrando-o com ânimo de quem exercita direito próprio, fazendo-o de boa fé, por ignorarem lesar direito alheio, pacificamente, porque sem violência, contínua e publicamente, com conhecimento de toda a gente, sem interrupção ou oposição de quem quer que seja.

Que, dadas as enunciadas características de tal posse, adquiriram o identificado prédio por **USUCAPIÃO**, não dispondo todavia, dado o modo de aquisição, de documento ou título formal que lhe facilite a prova do seu direito, base do registo que pretendem fazer a seu favor.

E para suprir a falta de título, prestam estas declarações para efeitos de primeira inscrição no Registo Predial.

ESTÁ CONFORME O ORIGINAL, NA PARTE TRANSCRITA, E NA CERTIFICADA. **CARTÓRIO NOTARIAL DE ESPOSENDE**, 24 de Agosto de dois mil.

Conta registada sob o n.º 8350, 1.000\$00, são mil escudos

A 2ª AJUDANTE

Maria da Saúde Ferreira Velasco de Sousa

Jornal «Farol de Esposende», n.º 218 - 15 de Setembro de 2000

CARTÓRIO NOTARIAL DE ESPOSENDE

Manuel dos Passos Pereira Ferreira, Escriturário Superior deste Cartório:

Certifico narrativamente, para efeitos de publicação, que neste Cartório e no dia cinco de Setembro de dois mil, se encontra exarada uma escritura de Justificação Notarial, exarada a folhas quarenta e seis e seguintes, do livro de notas para "Escrituras Diversas", número quarenta e seis - E, na qual **Eva de Lima Ribeiro**, natural da freguesia de Vila Chã, deste concelho, que outorga por si e na qualidade de procuradora de seu marido **Adélio Regado Arantes**, com quem é casada sob o regime da comunhão geral natural da dita freguesia de Marinhãs e com ela residente, **declarou:**

Que, ela e o seu representado marido, são donos e legítimos possuidores, com exclusão de outrém, de um prédio urbano composto por casa com dois pavimentos, destinada a habitação, com logradouro, sito no lugar do Monte, da freguesia de Marinhãs, do concelho de Esposende, com a área de coberta de sessenta e cinco metros quadrados e logradouro com trezentos e trinta metros quadrados, a confrontar do norte com estrada municipal (antigamente caminho), do sul e nascente com caminho e do poente com Jorge Manuel Lemos Ribeiro, não descrito na Conservatória do Registo Predial deste concelho, inscrito na matriz em nome do justificante marido sob o artigo 1358, com o valor patrimonial de 31.428\$00, e o atribuído de **DUZENTOS MIL ESCUDOS**.

Que, ela e o seu representado, não possuem título formal que lhes permita registar na competente Conservatória o identificado prédio, mas que no entanto, entrou na posse dos mesmos, há mais de vinte anos, através de compra meramente verbal feita a Teresa Dias Carqueijó, viúva, e Manuel Carqueijó de Lemos e mulher Ana Cândida Regado Ribeiro, todos residentes na indicada freguesia de Marinhãs.

Que, ela e o seu representado, sempre estiveram e se têm mantido na posse e fruição daquele prédio, há mais de vinte anos, habitando-o, pagando impostos e administrando-o com ânimo de quem exercita direito próprio, fazendo-o de boa fé, por ignorarem lesar direito alheio, pacificamente, porque sem violência, contínua e publicamente, com conhecimento de toda a gente, sem interrupção ou oposição de quem quer que seja.

Que, dadas as enunciadas características de tal posse, ela e o seu representado marido, adquiriram o identificado prédio por **USUCAPIÃO**, não dispondo todavia, dado o modo de aquisição, de documento ou título formal que lhe facilite a prova do seu direito, base do registo que pretendem fazer a seu favor.

E para suprir a falta de título, em seu nome e em nome do seu representado, presta estas declarações para efeitos de primeira inscrição no Registo Predial.

ESTÁ CONFORME O ORIGINAL, NA PARTE TRANSCRITA, E NA CERTIFICADA. Cartório Notarial de Esposende, cinco de Setembro de dois mil.

O Escrit.º Sup.º,

Manuel dos Passos Pereira Ferreira

PALMEIRA DE FARO / ESPOSENDE

TÉCNICOS-COMERCIAIS (M/F)

O Sucesso Não Surge do Nada... É Preciso Construí-lo!

FUNÇÃO:

Para integrarem uma das Unidades de Negócio, reportando ao seu Gestor, e assegurarem tarefas diversificadas de cariz comercial e administrativo, de suporte à Gestão, contribuindo para uma melhoria contínua dos Serviços prestados e da performance comercial.

QUALIFICAÇÕES:

Procuramos JOVENS de ELEVADO POTENCIAL, prática na utilização de ferramentas informáticas. Ambição e elevada disponibilidade pessoal são, ainda, requisitos fundamentais para a integração na nossa Empresa.

CONDIÇÕES:

Proporcionamos a integração em equipa jovem e de elevado valor e a oportunidade de participar num projecto novo, num sector de actividade aliciante e competitivo.

COMO CANDIDATAR-SE:

Enviar Curriculum Vitae detalhado para:

casa alves
materiais de construção

Rua 25 de Abril, S/N
Apartado 81 - Palmeira de Faro
4740 - 593 ESPOSENDE

VENDO CITROEN AX 1.4 TRD

Diesel, particular,
5 portas,
Out./92,
inspeccionada,
1 registo, VE-FC,
Rádio/Amplif.

93 982 05 33

SIRIUS

Serviço Industrial de Limpezas, Lda.

Admite Pessoal de limpeza

Lavagem de Vidros e Alcatifas - Limpeza
e Manutenção - Tratamento

de Tijoleiras, Corticites e todo o Piso -
Limpeza Geral de Fins de Obras

Decapagem de Monumentos em Pedra ou
Bronze, com jacto de alta pressão.

Rua S. Miguel, 17 - Apúlia - 4740 ESPOSENDE
Telef. 253981405 - Fax 253 983 953

Jornal «Farol de Esposende», n.º 218 - 15 de Setembro de 2000



CÂMARA MUNICIPAL DE ESPOSENDE

AVISO

DR. FERNANDO JOÃO COUTO E CEPA, PRESIDENTE DA CÂMARA MUNICIPAL DE ESPOSENDE:

TORNA PÚBLICO, para os efeitos do disposto no artigo 91º do Decreto-lei n.º 169/99, de 18 de Setembro, que por deliberação da Câmara Municipal, tomada na sua reunião de trinta e um de Agosto de dois mil, no uso das competências conferidas pelos números dois dos artigos 2º e 5º do Regulamento das Zonas de Estacionamento de Duração Limitada:

O horário de funcionamento das zonas de estacionamento de duração limitada foi fixado entre as nove e as dezanove horas, todos os dias úteis. Mais deliberou que os moradores sejam isentos de pagamento das taxas relativas ao estacionamento nas respectivas ruas, devendo, para tanto, solicitar junto da autarquia o cartão de morador.

Esposende e Paços do Município, 01 de Setembro de 2000.

O Presidente da Câmara Municipal,
Fernando João Couto Cepa, Dr.

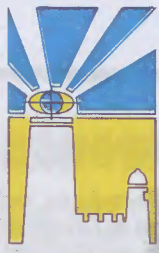

AS MARCAS DOS PESCADORES DE ESPOSENDE

– Na génese ou na descendência das da Póvoa? –
(A dificuldade de uma interpretação linear)

Continuação

Outras formas de transmissão das "marcas"

a) Por Herança: - O papel da mulher

A mais simples forma de passagem das marcas através de familiares, é manter a base, o radical, ou se se quiser a raiz da marca inicial do progenitor, ou seja do patriarca, acrescentando-lhe uma, duas ou três "galhas" que na Póvoa são denominadas por "piques". É a mesma coisa, com uma terminologia diferente, aliás como outras que adiante veremos e que nos dão uma ideia da especificidade de cada colmeia.

Numa família de filhos varões, a leitura da árvore é de fácto linear. Mas há casos, e em Esposende muitos, em que as filhas funcionam exactamente como filhos homens. Não nos esqueçamos que a mulher no norte e em especial nas comunidades piscatórias assume um papel preponderante, pois, tal sociedade é vincadamente matriarcal. E é por isso que é preciso ter muito cuidado na leitura da árvore genealógica porquanto elementos "estranhos" em linha directa à família, podem ser confundidos com ela, por usarem a mesma marca. Explicando melhor: não raras vezes a filha do mestre, ou a sua viúva, por exemplo, casava com um pescador, chamemo-lhe assim de "menos posses" o tal que só dava o corpo ao manifesto nas lides da pesca. Já alertamos para o facto de na Póvoa isso não acontecer por impossibilidade de haver casamentos entre poveiros de clãs diferentes, ou de "estrato social" mais baixo mesmo entre a gente a do mar: o filho de um lanchão só casava com a filha de outro lanchão. Em Esposende não havia tal "segregação". Assim que o casório acontecia, a rapariga casadoira recebia do pai, dentre outros bens, redes para a pesca como dote do casamento. Documentos notariais de doação referem-se a esses factos. Ora que acontecia muitas vezes era que o pescador, de mais baixa condição económica, e na impossibilidade de mudar ou de impôr a

marca da sua família (se é que a tinha, mas podia tê-la), adoptava a marca dos sogros, pura e simplesmente, passando a usá-la como sua. Na Póvoa, acrescentavam-lhe parte da marca do recém chegado marido, e o novo "brasão" já actualizado vai identificar o começo de uma nova geração, chegando o conjunto a ter três caracteres o que é manifestamente complicado. Enquanto que em Esposende, nas mesmas circunstâncias, nunca passam de dois!

Portanto, não é correcto em minha opinião, pensar-se que olhando para um determinado símbolo ou marca, fácil será fazer a leitura em termos familiares de consanguinidade dos detentores delas, pois, tal não corresponde à verdade, pelo menos na colmeia de Esposende onde se passam casos como o que vimos tentando explicar. E nada melhor que pegar num exemplo concreto, o de uma figura bastante conhecida e considerada no nosso meio, o do bombeiro, pescador e mestre de reconhecido gabarito: o Ti' Abílio Nunes Novo – o Cálíca.

O tio Abílio pertencia a uma antiga e numerosa família que tinha por alcunha "os Fritos" cujos expoentes foram ele mesmo e o célebre piloto da Frita, Luís Nunes Novo, de quem possuo alguns Diários Náuticos.

Ora bem: o Tio Cálíca casou com Virgínia, a filha mais velha de Lázaro Barros Lima, que tinha ainda mais duas raparigas (Maria e Antónia) e dois rapazes (Marcos e Felisberto). Lázaro B. Lima, da família dos "Passarinhos" era um pescador "forte" com artes e barcos de pesca.

Ao casar a filha, deu-lhe como dote uma parte de uma série de "caças", ou sejam "peças" da sardinha, rascas da pedra e do alto, redes do pilado etc. cujas "cortiças" levavam a sua marca que era um *cálíca aberto por cima*. O futuro genro, só tinha duas hipóteses: ou raspava e impunha a sua marca (da sua família - Os Fritos), ou aceitava – adoptava-a do sogro, como na realidade aceitou. E aqui está demonstrado aquilo que pretendo dizer: quem olhar para as duas marcas identifica o Cálíca como um "Passarinho", o que não é verdade, pois,

trata-se de um dos "Fritos". Logo a leitura

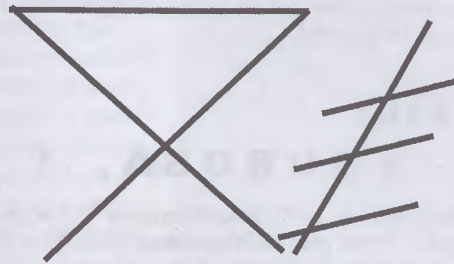

Marca usada pelo tio Abílio Cálíca (da mulher - Passarinhos)

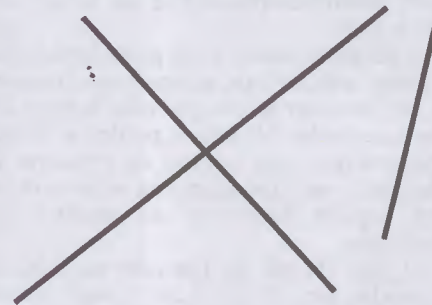

Marca dos Fritos (a que devia usar)

não é linear, pois, o "intruso," nada tem a ver em consanguinidade com a família a quem vai pertencer. Agora, daqui, deste ramo lateral, chamemo-lhe assim, irá nascer outra geração que adoptará a marca do pai, que afinal, era da mãe.

O mais engraçado, é que nas grandes famílias, como a dos "Passarinhos" e dos "Choras" acontece a mesma coisa. E ainda por cima descendem de um ramo comum: são todos primos oriundos do patriarca José de Barros Lima cuja marca era um cálíca aberto por cima, e que remonta a finais do século XVIII.

Um dos últimos mestres da nossa Ribeira, o conhecido Miguel Chora que o pintor esposendense Fernando Rosário imortalizou num portentoso retrato, era cunhado do Tio Abílio, e primo da mulher dele. Logo a marca do Chora era semelhante á do tio Abílio, mas por duas razões: a primeira por também ser um Barros Lima cuja "marca" original é um cálíca aberto por cima, como atrás referimos; a segunda, porque casou com Antónia, sua prima, irmã de Virgínia (mulher do Abílio) do

ramo dos "Passarinhos", cuja marca adoptou...

A ainda viva e sã Maria Olivia, esposa do mestre Zé Nibra, hoje retirado das andanças do mar, é filha de Maria, também ela irmã de Virginia esposa do tio Abílio. ... e a marca do Zé Nibra, que é um "Ramires" é a da esposa, que é uma Barros Lima, filha de Maria, mais conhecida por Micas.... !

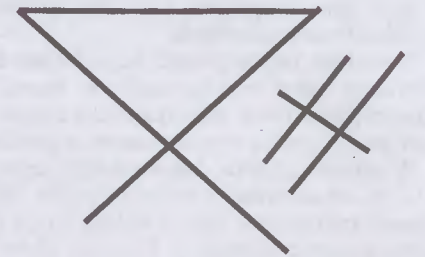

Marca usada pelo Zé Nibra (da esposa - Barros Lima)

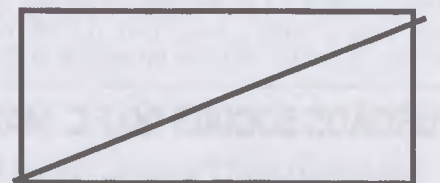

Marca que devia usar (dos Ramires)

Todos eles tem a marca com origem nos "Passarinhos" família a que pertencia Felisberto de Barros Lima, o pescador / comerciante que primeiro sistematizou e apontou as marcas da comunidade Esposendense. Eles são todos cunhados e primos e não irmãos.

B) Por imposição Própria/ Compra

Havia casos em que o "pescador" ia ao Brasil ou a outras partes do globo tentar a sua sorte.. A maior parte das vezes não vinha "rico".

Costumava dizer-se que "vinha com uma mão à frente e outra atrás", mas sempre tinha mandado algum na altura do "cambio forte" que a mulher poupou para uma hora de necessidade.

Continua no próximo número



Olho Vivo!

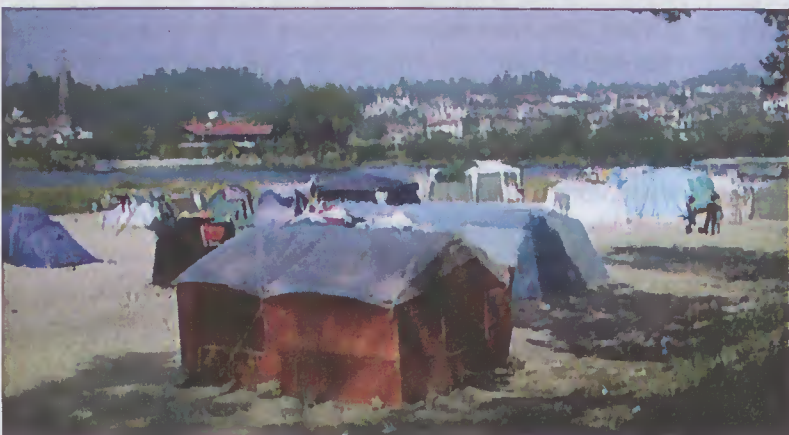

Barca do Lago: Campismo Selvagem...



ZENDENSINO-Cooperativa de Ensino IPRL
ESCOLA PROFISSIONAL DE ESPOSENDE

RECRUTAMENTO DE PESSOAL DOCENTE ANO LECTIVO 2000/01

A Escola Profissional de Esposende admite pessoal docente com habilitações exigidas para o Ensino Secundário para leccionar na área Técnica, Tecnológica e Prática dos Cursos:

- Turismo Ambiental e Rural
- Animação Sociocultural
- Animação Sociocultural/Desporto
- Hotelaria/Recepção e Atendimento
- Hotelaria/Restauração, Organização e Controlo
- Informática Aplicada

Enviar candidatura contendo currículo detalhado e cópia do certificado de habilitações para:

Escola Profissional de Esposende
Rua Amorim Campos – 4740-335 FÃO
Tel 253982779 Fax 253983619



Co-financiamento
Estado Português
Fundo Social Europeu