

farol de esposende



Quinzenário • 100\$00 • € .50 Proprietário: Forum Esposendense • Director: Nogueira Afonso • Director-Adjunto: Rua Reis • Sai às Sextas-feiras • Ano 10 • N.º 194 • 19 de Agosto de 1999  Porte Pago

Habiol Imobiliária EM IMOBILIÁRIA SOMOS PROFISSIONAIS

TRANSPARÊNCIA • RAPIDEZ • QUALIDADE

Habiol Imobiliária BARCELOS ESPOSENDE

- Apart. T2 • lug. gar+Terr • Esposende • 18.000 cts.
Apart. T2 + 2 • Pisc. Sauna. Gar. • 26.000 cts.
- Apart. T2 Duplex c/Gar • Novo • Ofir • 24.750 cts.
Apartamento T1 • Amorosa • 11.000 cts.
- Apartamento T3 • Amorosa • 15.000cts.
Apart. T2 c/Pisc. + Gar. • Ofir/Fão • 16.000cts.
- Apart. T2 c/garagem • Esposende • 18.000cts.
Apart(s). T2 Edif. Exemplo • Barcelos • 15.500cts.
- Vivenda Geminada T4 • Usada • Esposende • 31.000cts.
Empreendimento Sra da Saúde • Início de vendas
- Vivenda Geminada • Pinhal da Foz • Usada • 36.000cts.
Vivenda em construção • S.Paio Antas • 26.000cts.
- Arrendamos • Vivendas e Apartamentos
Barcelos * Esposende

BARCELOS • ☎ 053 809 580 / Fax: 053 809 589 ESPOSENDE • ☎ 053 961 830 / Fax: 053 961 561

19 DE AGOSTO DIA DO MUNICÍPIO

Há 427 anos, el-Rei D. Sebastião concedeu o foral de vila a Esposende. Em 1993, a Assembleia da República aprovou o diploma legal que conferiu a esta linda terra o epíteto de cidade.

Este dia 19 de Agosto é, de facto, uma data histórica para todos os esposendenses que deverão reflectir sobre o seu significado.

Todos, sem excepção, deveriam aproveitar este momento, sempre festivo, para fazerem uma retrospectiva que sirva para corrigir os erros cometidos, para louvar os factos positivos e

perspectivar um melhor futuro para os ainda presentes e para todos os vindouros.

Retomando a ideia de festa, a Câmara Municipal de Esposende, empenhada em dignificar a efeméride, delineou um conjunto de actividades cujo programa damos a conhecer.

«Farol de Esposende» associa-se às comemorações e formula votos para que esta data se repita por muitos e muitos anos, sempre para honrar a cidade, o concelho e os esposendenses.

(Ver página 9)

10.º ANIVERSÁRIO DO FORUM ESPOSENDE



Completam-se hoje 10 anos de vida do FORUM ESPOSENDE. É muito? É pouco? Com 10 anos o Homem termina a infância e entra na adolescência. Com 10 anos entra o cão na fase da velhice. Em dez anos gira a terra 10 vezes em volta do Sol e 3650 vezes sobre si mesma.

O que aconteceu ao concelho de Esposende em 10 anos? Fortaleceu-se em infra-estruturas? Os residentes ganharam em qualidade de vida? Houve enriquecimento material? Aumentou-se o nível de civismo e cultural?

Como se posicionou o FORUM ESPOSENDE ao longo destes 10 anos no cumprimento dos seus objectivos estatutários?

Alheou-se ou entrosou-se com a população? Contribuiu para o crescimento sócio-cultural e dignificação do Concelho?

Não pretendo com estas linhas fazer qualquer exame ou tecer qualquer critica elogiosa ou não à actuação do FORUM ESPOSENDE.

É meu intuito tão somente criar um espaço de silêncio e meditação sobre o que se fez e o que se poderia ter feito no passado. Só assim se pode perspectivar o futuro, sem o mínimo desvio dos objectivos estatutários, que outros não são senão o propugnar pela elevação sócio-cultural do Concelho e dignificação do nome Esposende.

Parabéns, pois, e votos de longa vida e acção profícua e meritória ao FORUM ESPOSENDE.

A. Miquelino

Presidente da Assembleia Geral do Forum Esposendense

NOVO PÁROCO DE ESPOSENDE

(Ver página 3)

LOSA ESTEVES – DIRECTOR DA A.P.P.L.E.

(Ver página 3)

FESTA DA JUVENTUDE

(Ver página 7)

SORTEIO DA A.D.E.

(Ver página 15)

JOÃO CEPA, Presidente da Câmara, saúda Esposendenses

(Ver página 2)

GOLFE UM DESPORTO SAUDÁVEL

Quinta da Barca

condomínio fechado | campo de golfe ESPOSENDE



morar SOCIEDADE IMOBILIÁRIA

ESCRITÓRIOS: EDIFÍCIO AVIZ | RUA PEDRO HOMEM DE MELO, 56, 6º, 53 - 4150 PORTO PORTUGAL | TELEFONE - FAX 02.6162940
SEDE: QUINTA DA BARCA | BARCA DO LAGO - 4740 ESPOSENDE PORTUGAL | TELEFONE 053.969060 - FAX 053.969068

COMEMORAÇÕES DOS 300 ANOS DO FORTE DE ESPOSENDE

Conforme noticiámos no nosso jornal n.º 192, de 9 de Julho passado, a Câmara Municipal, em conjunto com outras entidades, programou um vasto leque de actividades recreativo-culturais para festejar e comemorar os 300 anos do Forte de S. João Baptista, localizado na foz do rio Cávado, em Esposende.

Das várias acções já desenvolvidas merecem destaque as Conferências realizadas no Auditório da Biblioteca Municipal, com particular realce para as proferidas pelos ilustres esposendenses, José Felgueiras e Eng.º João Maria Oliveira Martins. O primeiro,



dissertando sobre "A Pilotagem e os Pilotos da Barra de Esposende", falou-nos sobre os marinheiros, pilotos e capitães de Esposende e Fão, que se distinguiram nas navegações por

cabotagem e de longo curso, tendo, muitos deles, acabado por ser recrutados para a difícil arte de pilotagem de barra, pois eram eles os responsáveis máximos pelas entradas e saídas de um porto.

Por sua vez, o Eng.º Oliveira Martins enriqueceu-nos com uma magistral aula de História, a propósito da capitulação da Praça de Armas de Valença, chefiada, na altura, pelo esposendense Brigadeiro Custódio César de Faria Freire de Andrade, aquando das Invasões Francesas.

Ainda no âmbito das mesmas comemorações, e no mesmo local, teve lugar outra Conferência, proferida pelo Coronel Francisco de Sousa Lobo, intitulada "A Artilharia em Portugal", actividade igualmente muito enriquecedora para os que a ela puderam assistir.

Outras acções que estão a despertar interesse são as exposições temáticas alusivas ao evento. Assim, a exposição documental "O Forte de S. João Baptista", patente na Biblioteca Municipal, a exposição "300 Anos de Armaria", na Sala dos Azulejos do Museu Municipal, e a exposição "Venha Pintar o Concelho de Esposende", no Átrio da Câmara Municipal de Esposende, são pontos que recomendamos para visitar.

FALECIMENTOS

TERESA MARIA A. C. MARQUES HENRIQUES

Faleceu no passado dia 5 do corrente, no S. João no Porto onde aguardava melindrosa intervenção cirúrgica a Sr.ª D. Teresa Maria Azevedo Carneiro Marques Henriques, natural de Esposende e a residir em Palmeira do Faro.

Contava 40 anos de idade e deixa viúvo o nosso amigo e assinante, o prestigiado profissional de electrónica Sr. Mário Meira Marques Henriques, para além de dois filhos o Mário João e a Teresa Isabel.

A D. Tété" como vulgarmente era conhecida, ficou depositada em camara ardente na Matriz de Esposende, juntamente com seu sogro Sr. António Marques Henriques, cujo coração não aguentou o choque brutal da notícia do falecimento da nora.

ANTÓNIO BAPTISTA MARQUES HENRIQUES

Também no mesmo dia, e poucas horas depois do falecimento da sua nora Teresa Maria, faleceu o nosso conterrâneo e amigo Sr. António Baptista Marques Henriques, de 79 anos de idade, natural e residente em Esposende.

O Sr. António Marques Henriques que deixa viúva a Sr.ª D. Maria Júlia Meira, era pessoa muito conhecida e prestigiada no meio esposendense. Sempre pronto a colaborar nas "coisas" da terra tinha uma habilidade nata para o desenho e pintura e uma curiosidade enorme no campo da electrónica e da electricidade.

Colaborou com o Forum Esposendense desde o primeiro "Judas" e nada faria prever que o próximo não fosse da sua lavra.

A notícia do seu falecimento, juntamente com a da sua nora, consternou a população de Esposende que em peso quis prestar a sua solidariedade à conhecida família acompanhando em sentido cortejo funebre os corpos que ficaram sepultados no Cemitério Municipal depois de rezada Missa na Igreja Matriz.

Ao Mário Marques Henriques, e aos seus filhos; a Sr.ª D. Júlia e filhos e às duas famílias enlutadas Farol de Esposende apresenta sentidos pêsames.

NOVO PÁROCO DE ESPOSENDE

No passado dia 29 de Julho, o Sr. Arcebispo de Braga, D. Jorge Ortiga, nomeou o reverendo Padre Delfim Duarte Fernandes, Pároco de Esposende. O novo Reitor, que acumulará com as funções que vinha exercendo no Secretariado da Catequese, vem substituir o também Padre Delfim que, em Abril passado, por motivos de saúde, teve de deixar esta paróquia, conjuntamente com a de Vila Chã. O Padre Delfim Fernandes exercia o seu múnus nas paróquias vizinhas de Vila Cova, Perelhal e Mariz, do arceprelado de Barcelos.

Natural de Rio Tinto, deste concelho, onde nasceu em 15/3/1962, e ordenado sacerdote em 5/7/1986, o Padre Delfim é bastante conhecedor e conhecido nesta localidade, pois exerceu a profissão de professor de Educação Moral e Religiosa Católica, durante dois anos, na Escola Básica dos 2.º e 3.º ciclos, "António Correia de Oliveira", de Esposende.

Com esta nomeação, e após a sua entrada em exercício de funções, no próximo mês de Setembro, a paróquia de Esposende tem, finalmente, preenchida uma lacuna cujo vazio se fez sentir, apesar de o Arcipreste, Padre Cândido Sá, auxiliado pelo Diácono Domingos e outros sacerdotes, ter providenciado para que a vida pastoral desta comunidade decorresse dentro da normalidade.

Ao novo Pároco, que terá árdua tarefa para desempenhar nesta localidade, "Farol de Esposende" deseja os maiores êxitos pastorais e espera que todos os paroquianos possam ser os melhores colaboradores na obra que o Padre Delfim vai ter que enfrentar.

BIBLIOTECA MUNICIPAL

Decorre, desde o dia 9 até 30 deste mês, uma Exposição Documental sobre "O Forte de S. João Baptista" integrada nas comemorações do 3.º centenário da sua construção.

A exposição composta de "material diversificado, nomeadamente obras monográficas, artigos dispersos, periódicos, fotografias, postais, pinturas, medalhas e outras curiosidades" dá uma ideia de influência deste Forte no imaginário dos esposendenses, funcionando sempre como o seu ex-libris, como se pode ver na maior parte das medalhas do Concelho e de muitas associações de Esposende.

Como curiosidade não podemos deixar de referir a cópia do valioso manuscrito de Figueiredo da Guerra, que será porventura a primeira abordagem conhecida e historicamente fundamentada a esta fortaleza.

Aconselhamos uma visita a esta exposição.

CÂMARA MUNICIPAL E MINISTÉRIO DO EQUIPAMENTO ASSINARAM PROTOCOLOS

No âmbito do Concurso Modernização Administrativa Municipal, promovido pelo Ministério do Equipamento, do Planeamento e da Administração do Território, sob a tutela da Direcção Geral das Autarquias Locais, foram aprovados três projectos da Câmara Municipal de Esposende.

Assim, no passado dia 17 Julho, em Coimbra, o edil esposendense, João Cepa, e o Ministro João Cravinho, assinaram três protocolos.

Os projectos em causa visam melhorar o contacto entre a autarquia e os munícipes. Neste sentido vai ser criado o Guia do Município, informatizar as Juntas de Freguesia com informação autárquica e implementar o Atendimento Personalizado.

Este investimento, na ordem dos 21 mil contos, será participado pelo Estado em 50%.



FALECIMENTO

No passado mês de Julho, com 87 anos de idade, faleceu D. Maria Olfvia da Costa Cardoso, viúva de Américo Dias Morcira, residente que foi no sítio do Rio, lugar de Outeiro de Baixo, freguesia de Marinhãs.

A extinta senhora era avó da Dra. Ivone Baptista Magalhães, elemento da Direcção do Forum Esposendense.

Depois de rezada a missa de corpo presente, na igreja paroquial de Marinhãs, o seu corpo foi sepultado no cemitério desta freguesia.

Farol de Esposende apresenta sentidas condolências a toda a família enlutada, particularmente à Dra. Ivone.

JORNAL DE ESPOSENDE Parabéns

O nosso colega de informação «Jornal de Esposende» está de merecidos parabéns, pela passagem de mais um aniversário, no caso, trata-se do 21.º ano de longevidade.

«Farol de Esposende» felicita, por isso, este importante quinzenário regional, formulando votos de muitos anos de vida, sempre a bem servir Esposende, o seu concelho e todos os seus leitores espalhados pelos quatro cantos do mundo.

Parabéns.

LOSA ESTEVES-DIRECTOR DA A.P.P.L.E.

O antigo presidente da Junta de Freguesia das Marinhãs foi nomeado, no passado dia 30 de Junho, Director da Área de Paisagem Protegida do Litoral de Esposende.

Losa Esteves vai substituir no cargo Fernando Gonçalves, que foi nomeado vice presidente do Instituto de Promoção Ambiental, com sede em Lisboa.

A entrada em funções de Losa Esteves apenas está dependente da resolução de trâmites burocráticos ligados à sua transferência do Ministério da Educação, onde está ligado devido à sua qualidade de professor, para o Ministério do Ambiente, onde estará em Comissão de Serviço.

ARGO LANÇOU A PRIMEIRA PEDRA PARA A CONSTRUÇÃO DO CENTRO CÍVICO DE GÓIOS

Com a presença de um elevado número de pessoas, e a assistir à cerimónia o presidente da Câmara Municipal de Esposende, João Cepa, presidente da Junta das Marinhãs, Mário Losa, o representante do Governo Civil de Braga e o Reitor das Marinhãs, Padre Avelino, a ARGO lançou a primeira pedra para a construção do Centro Cívico da localidade.

A fanfara dos Escuteiros das Marinhãs deram início às festividades. De seguida actuou a jovem claqué da ARGO que deliciou os presentes com um bonito espectáculo de som, cor e coreografia (pena foi o atribulado final musical...!!!).

Arlindo Couto, presidente da Associação, no seu discurso elogiou a presença da tanta gente de Góios e pediu a colaboração de todos para que se possa concluir a obra com a maior brevidade possível. A obra em causa está orçada em 29 mil contos e disporá de diversas salas que servirão de apoio para a realização das mais diversas actividades que diariamente se desenrolam no Lugar.

Os restantes convidados, na sua alocação, afinaram pelo mesmo diapasão, elogiando a coragem da ARGO para levar a efeito uma obra de tal emvergadura, e tudo farão para que as instituições onde estão ligados ajudem, da melhor forma, à construção do edifício.

Seguiu-se a bênção da primeira pedra pelo pároco da freguesia, Padre Avelino, que numa cerimónia simples, mas cheia de emoção e fé referiu que estes espaços são necessários para a prossecução das actividades lúdicas, e não só, que a população merece.

IDOSOS DE ESPOSENDE VISITARAM OS AÇORES

Inserido no intercâmbio entre a Câmara Municipal de Esposende e o Centro Social e Paroquial de Santa Cruz, que faz parte do programa criado pela Câmara de Esposende para assinalar o Ano Internacional das Pessoas Idosas, um grupo de 22 idosos do concelho visitaram os Açores.

Esta foi mais uma iniciativa do Serviço Sub-Regional de Braga do Centro Regional da Segurança Social do Norte, o qual, em colaboração com outras entidades, foi o responsável pela instalação dos idosos nos Açores.

O grupo de idosos de Esposende foi acompanhado pelos vereadores da Cultura e da Acção Social da Câmara de Esposende e pela representante da Segurança Social de Braga.

AS ONDAS DAS PISCINAS FOZ DO CÁVADO JÁ FUNCIONAM

Em comunicado distribuído no passado dia 19 de Julho, a nova Direcção da Esposende 2000, entidade que gere as Piscinas Municipais, informa que já estão em pleno funcionamento as ondas das Piscinas Foz Cávado, em Esposende.

RIO TINTO

por António Vilaça

ASSOCIAÇÃO DESPORTIVA E CULTURAL DE RIO TINTO HOMENAGEM AOS CAMPEÕES

No passado 25 de Julho, pelas 17h00, efectuou-se no Estádio Padre Sá Pereira em Esposende, um encontro de futebol entre a Associação Desportiva de Rio tinto e uma Selecção composta por jogadores das



Equipas participantes no Torneio Concelhio de futebol Amador. Foi um jogo amistoso, festivo para além de servir para homenagear os Vencedores, serviu de prémio aos jovens atletas que tiveram ensejo de pisar o magnífico relvado daquele Estádio. O público presente teve oportunidade de assistir a um bom espectáculo de futebol, daqueles onde sobressai o verdadeiro amor clubista. O resultado foi favorável à Selecção por duas bolas a uma. No final foram contemplados com taças e medalhas, todos os intervenientes. Estiveram presentes representantes das autarquias e da Edilidade Esposendense. Parabéns a equipe de Rio Tinto porque com humildade, brio e pundonor venceu um Torneio de Futebol Amador, aguerrido e difícil.

À Associação Desportiva de Fonte de boa, que organizou o evento, temos obrigatoriamente de lhes dizer muito reconhecidamente, obrigado pelo empenho na divulgação do Desporto Amador... Bem haja. Uma palavra amiga e plena de reconhecimento a todas as equipas participantes e seus dirigentes. Que a Câmara Municipal continue a apoiar Torneios do estilo é o nosso desejo. Estamos confiantes que assim será, tendo em conta a recente criação do Gabinete de Desporto, a quem desde já pedimos que não se esqueçam do sector feminino e juvenil.

SALÃO DE CABELEIREIRO

É com satisfação que se regista a abertura de um Salão do estilo onde as pessoas de ambos os sexos terão oportunidade de cuidar do seu visual. O mesmo fica situado na Rua Manuel Faria e Silva, n.º 61 e é pertença da Sr.ª Maria de Fátima Gomes Pereira, esposa do nosso querido amigo, Joaquim Fernando Igreja

SENHOR ASSINANTE, O JORNAL VIVE E SÓ É POSSÍVEL COM A SUA COLABORAÇÃO. AGRADECEMOS PAGUE A SUA ASSINATURA COM BREVIDADE.

SEPROLIM, LDA.

SERVIÇO, PRODUTOS E LIMPEZA



Finalmente, pode encontrar em Apúlia - Esposende - toda a gama de equipamentos de limpeza, máquinas e aspiradores industriais e domésticos, decapantes, ceras, produtos para lavar loiça e roupa em máquina, desinfectantes, pads, tapetes Ridsan, aparelhos de moscas, doesadores para máquinas de lavar-loiça, secantes, porta-rolos, toalheiros, saboneteiras, papel higiénico Jumbo ou Zig-Zag, guardanapos, etc.

Rua de S. Miguel, 15 - Apúlia - 4740 Esposende
Telef. 983953 • Telef./Fax 981405

Cachada. Desejá-mo-lhe muito sucesso profissional.

CASAMENTO

Realizou-se no passado dia 25 de Julho o enlace matrimonial dos Jovens, Carlos Manuel Ferreira Martins e Maria Teresa Costa Barreiro, filhos respectivamente dos nossos amigos, Joaquim da Cruz Martins, Maria da Conceição Ferreira da Cruz, António Gonçalves Barreiro e Maria Elvira da Costa Saraiva. Presentes muitas convidadas que após as cerimónias religiosas se reuniram no tradicional almoço de casamento e desejam ao simpático casal as maiores felicidades. Parabéns aos pais, familiares e amigos. Em nome deste Jornal, Votos de muita Paz, Saúde e Felicidade.

EMIGRANTES EM FÉRIAS

Com imensa satisfação vemos chegando os nossos conterrâneos que nos dão conta da alegria com a alegria que recebem as notícias do concelho através do nosso Jornal "O FAROL DE ESPOSENDE". Como é de conhecimento geral temos Sede própria, que fia situada na Rua da Nogueira n.º 15 em Esposende (por detrás da Câmara Municipal). Se puderem visitem a nossa Sede (porque é efectivamente nossa) e dêem as vossas sugestões em prol da imprensa livre e regionalista.

RESCALDO DAS FESTAS

Garantiram-nos que as festas em Honra de Santa Marinha de Rio Tinto, foram um êxito... o dinheiro parece ter dado para as despesas, o público afluíu em massa e com ma\$\$a a comissão embora jovem procurou agradar a Gregos e a Troianos, contratando dois ranchos folclóricos de nomeada e o artista Iran Costa com suas fogosas bailarinas. Conseguiram assim por o pessoal a dançar o vira e a abanar o capacete... Foi o delírio para a mente e um paraíso para a vista! Contentes estavam também aqueles que se aventuraram a colocar tendas de comes e bebes... a coisa foi rentável. Enfim tudo correu às mil maravilhas, apenas um senão...

Houve quem se lamentasse de não ter visto São Sebastião, padroeiro dos Jovens militares e por estes venerados com fé. Na igreja estava e está, pena foi que não tivesse integrado a belíssima procissão que teve lugar no dia principal da Festa. Foi com satisfação que se verificou o Zelo e Devoção de muitos, que cumprindo a tradição colocaram nas varandas e janelas lindas colchas e lançavam flores sobre os andores dos santos da sua devoção.

PALMEIRA DE FARO

por Monterroso

OBRAS NA FREGUESIA

Entrou em obras de remodelação profunda, a denominada Rua P.º José Pires Afonso, isto é, a rua que liga a igreja à Rua 25 de Abril ou E.N. 305 (Quinta da Seara), que promete ficar em excelentes condições com este arranjo que há muito tempo se impunha e urgia, sendo a sua cota na baixa da Seara fortificada com betão ciclópico, cerca de 80cm de elevação, tornando a respectiva rampa para a igreja menos íngreme, sendo que estes trabalhos do lado Norte e do lado Sul aumentarão o seu capeado na mesma proporção. Estes trabalhos estão a verificar-se na ponte sobre o rio Pego ou rio do Eido, sendo depois substituído, em conformidade, todo o seu piso.

Todo este trabalho está a ser processado de forma a que quase toda a freguesia possa ficar beneficiada, mas...nem todos assim o entendem e procuram realmente criar alguns problemas à respectiva autarquia! É pena realmente o dialogo entre as pessoas não ser homogéneo, com a mesma natureza circunstancial e análoga, pois toda a gente tem noção de que tal trabalho é necessário e o que está em jogo é uma pequena cedência de cerca de uns 50cm...de terreno para o respectivo alargamento e alinhamento da avenida. Se realmente se não exibir a forma técnica será um valor a depender numa obra "morta" e sem valor ou benefício algum!...

A maior dificuldade está nos mortais: o medo de que a freguesia pode ser beneficiada pela cedência de uns míseros centímetros de terra! O tal "medo" de ficarem sem a terra suficiente para em breve os "comerem"!...

Mas, quando as mentalidades não são mais desenvoltas, as sociedades desenvolvem-se em diferentes maneiras, de acordo com a sua história e a sua cultura, de forma a uma tacanhez de elaborada teia de laços familiares e rituais próprios dessa mesma tacanhez, a realçar o desprezo pela melhoria da vida comum a um futuro de bem comunitário.

A junta de Freguesia insiste em tal objectivo de se fazer uma obra rasgada e digna, de forma a que a freguesia se orgulhe e a perícia da engenharia seja concretizada com a visão da arquitectura, criando-se, assim, uma união da função em si de que é fundida toda a beleza da obra e seu conjunto. Só assim pode ser compreendida a obra, mas quando assim não acontece...o mundo pasma.

Dentro da mesma periferia, também estão a decorrer os arranjos dos pisos e arruados das Ruas de Santa Ovaia e da Rua de St.ª Eufémia, nos referidos lugares da Igreja. Também a E.N. 305 - ou rua 25 de Abril - foi já adjudicada para futuro arranjo, até ao limite do concelho, o que realmente já se fazia sentir também desde há bastante tempo. É bom que as entidades administrativas, apesar de paulatinamente, se vão interessando pelas coisas da nossa terra para que, ao virar da página para o novo século ou milénio, possamos entrar com o pé direito. Votos para que não se esqueçam igualmente da rua Alfredo Faria, que não foi concluída desde há cerca de um ano nos seus pequenos lanços inacabados!

FALECIMENTOS

No dia 17 de Julho findo, faleceu no hospital de Barcelos, onde tinha sido internada para minimizar os seus padecimentos de que ultimamente vinha sofrendo, o nosso estimado conterrâneo Sr. Armindo dos Santos Silva (Armindo do Ferreiro) de 67 anos de idade, casado com a Sr.ª Maria Emília dos Santos Fernandes, residente na Rua 25 de Abril, no lugar de Eiradana, desta freguesia. Este ente querido desde algum tempo que vinha padecendo de enfermidade incurável e tinha grande sofrimento, pelo que não foi possível resistir ao padecimento, acabando por falecer naquela unidade hospitalar.

Cumpridas as formalidades legais, foi o seu corpo trasladado daquele hospital para a capela de St.º António, onde ficou depositado até ao dia seguinte, realizando-se de seguida o seu funeral às 10.45 horas da Igreja Matriz desta freguesia, com grande acompanhamento e onde foi rezada missa de corpo presente, sendo de seguida sepultado no cemitério paroquial em jazigo de família.

A viúva, seus filhos e demais família, que receberam no acto muitas provas de carinho e amizade das pessoas das suas relações, pedem, por este meio, muitas desculpas a todos que estiveram presentes no acto do acontecimento bem como ao mesmo tempo agradecem todas as provas de amizade, assim como também assistirem à missa do 7º dia pela sua alma.

A todos os familiares em luto, Farol de Esposende expressa os mais sentidos pêsamos, especialmente a seus filhos e que sua alma descanse em Paz para todo o sempre.

Recolha de Sangue

A Associação Humanitária dos Dadores de Sangue de Esposende, em colaboração com o Instituto Português de Sangue e a Santa Casa da Misericórdia de Fão e o Núcleo da Cruz Vermelha das Marinhas, vai levar a efeito novas colheitas de sangue, nestas localidades.

Assim, todos os beneméritos dadores poderão dirigir-se ao Hospital de Fão e à Cruz Vermelha de Marinhas, nos próximos dias 22 de Agosto e 5 de Setembro, respectivamente, entre as 9,00 e as 12,30 horas, para participarem em mais um acto de solidariedade e amor ao próximo.

**FRANCISCO LOPES RODRIGUES FERREIRA AREIA****AGRADECIMENTO**

Sua esposa, filhas, genro, netos e restante família, vêm por este meio e muito reconhecidamente agradecer a todas as pessoas que por qualquer modo lhes manifestaram o seu pesar e solidariedade a quando do falecimento, funeral e missa do 7º dia deste seu ente querido, e aproveitam para pedir desculpa por qualquer acto ou omissão involuntariamente cometidos.

Esposende, 19 de Agosto de 1999.

FUNERÁRIA DE ESPOSENDE



A Família

CURVOS

por Sérgio Viana

ESTRADA NACIONAL PASSA A CAMARÁRIA

Depois de tantos anos de promessas, sempre vemos concretizar-se o arranjo da Estrada Nacional que ligava, no passado, Barca do Lago (Gemese) a Fragoso, passando por Palmeira de Faro, Curvos, Vila-Chã e Palme. Esta via vai ficar muito boa, agora terminam as lamentações de tantos transeuntes.

A partir de hoje, devemos ter mais cuidado com a nossa condução, não podemos acelerar as nossas máquinas, pois deixará de ser uma via de acesso ao nosso lar e converter-se-á numa estrada da morte. Temos que agradecer às entidades – Câmara de Esposende e Junta Autónoma – que nos concederam este presente, que tínhamos direito, há já muitos anos. Esta estrada passará, depois de concluída, para a responsabilidade da Câmara Municipal. Podemos dizer agora que por aqui passou Deus. No passado também por esta estrada (ainda em terra) passou o Dr. Oliveira Salazar, quando se deslocava para o Norte de visita à Quinta de Curvos, do Rodrigues Faria (Forjães), seu grande amigo. Ainda se contam histórias da passagem de sua Excelência pelo lugar da Padaria, em Curvos, a caminho de Forjães.

GARRAIADA

Nos dias 24 e 25 de Julho, realizou-se a primeira garraia no Campo de Futebol, em Curvos, na qual estiveram presentes centenas de pessoas, convidados de honra, muitos dos patrocinadores da corrida de touros e novilhos, alguns refugiados do Kosovo, que estão em Apúlia – Esposende, a quem vai ser oferecido 50% das verbas obtidas nesta garraia. Todos se divertiram, grandes e pequenos, até ao fim do dia.

Lamentamos ter havido alguns ferimentos ligeiros em pessoas que desejaram tourear as vacas e vitelos. Só um jovem foi



hospitalizado com um braço ferido (osso deslocado), quando caía depois de ter sido atirado por um pequeno vitelo.

A organização agradece a todos os que contribuíram para que se realizasse este passatempo, patrocinadores e público em geral. Para o ano haverá mais surpresas.

OBRAS

No interior da freguesia estão, em bom ritmo, em fase de conclusão, as obras de arranjo dos arruamentos. Está em curso a obra de alargamento do Caminho Agrícola da Agra de Vilar, junto à quinta de Vilar, recuperada para Turismo de Habitação. Também está prevista a construção de um abrigo para os passageiros de autocarro, junto ao Café Juventude.

Parabéns a todos aqueles que trabalham para que possamos ter uma freguesia evoluída.

DESPORTO

O Grupo desportivo de Curvos derrotou o grupo de Gemese, em casa, por 4-1, jogo realizado, no dia 4 de Julho. Os marcadores foram dois: Pedro Lopes marcou um gol e Henrique os restantes. A equipa de Curvos é composta por 22 elementos, somente costumam aparecer, no dia dos jogos, 12 ou 13 jogadores. Mas mesmo assim, com poucos suplentes, Curvos venceu os últimos jogos do campeonato Inter-Freguesias. A equipa técnica era constituída, ultimamente, pelo Henrique (lugar da Sorge) e Torcato (lugar de Frossos).

O melhor jogador de Curvos, foi o Pedro Lopes.

Os melhores marcadores da equipa foram os seguintes:

Henrique - 6 golos
Pedro Lopes - 5 »
Victor Dimas - 2 golos

A equipa técnica, apoiada pelo vereador da Junta de Freguesia (Mário Lomba), pede para que todos os que amam o Desporto apareçam nos treinos a fim de se organizar uma equipa bem preparada e pensar numa urgente eleição de Curvenses que desejam trabalhar pela Freguesia e fazer parte duma Direcção Desportiva.

Esperemos que "a tal Carrinha" de apoio ao Desporto, venha quanto antes, pois é necessária para o transporte dos atletas, porque tem sido feito, até este momento, pelos carros de amigos.

BELINHO

por Juvenal Amorim

1.ªs JORNADAS DE BELINHO

As 1.ªs Jornadas de Belinho foram uma iniciativa da junta de freguesia de Belinho, tendo por lema HONRAR O PASSADO... CONFIAR NO PRESENTE... PREPARAR O FUTURO...

Como se está a viver o momento histórico da apresentação pública do nosso brasão, estandarte e bandeira, achou a Junta de Freguesia que seria fundamental HONRAR O PASSADO... CONFIAR NO PRESENTE... PREPARAR O FUTURO... Numa conjugação de esforços, não só com, os autarcas, legitimamente eleitos, mas também com toda a população de Belinho, que foi convidada a colaborar e participar.

As jornadas decorreram entre o dia 22 e 25 de Julho, tendo sido cumprido escrupulosamente o programa divulgado no nosso último número.

Todos os palestrantes foram brilhantes nas suas intervenções, tendo o público manifestado o seu agrado e reconhecimento.

Relativamente ao último dia das jornadas o dia 25 de Julho, começou com a celebração, pelas 9.00 horas da missa solene de sufrágio por todos os autarcas de Belinho. No final da missa, todos rumaram ao cemitério, onde prestaram a sua homenagem aos já falecidos.

Desceram adro abaixo e deslocaram-se para a sede da Junta de Freguesia, onde foi hasteada a Bandeira.

Pelas 10,45 horas, procedeu-se à inauguração da Exposição Fotográfica e Documental, no Centro Paroquial de Belinho.

A exposição estava dividida por temas: cultura, desporto, religião, individualidades.....

Esta exposição tem uma particularidade importante – retratava várias épocas. Foi bom ver pessoas admiradas e maravilhadas com as fotos expostas. Algumas das pessoas nunca pensariam recordar esses tempos idos, pessoas conhecidas e algumas queridas, que entretanto já partiram.

Às 16,00 horas, iniciou-se a Sessão Solene e Apresentação Pública do Estandarte e Brasão.

Estavam presentes o Senhor Presidente da Câmara Municipal de Esposende – Dr. João Cepa, o Senhor Presidente da Assembleia Municipal Eng.º Ribeiro, o Reverendo pároco – Padre Leal e o Senhor Presidente da Junta de Freguesia de Belinho – Manuel Fernando.

Começou por discursar o Senhor Presidente da Junta. Falou no que já foi feito, no muito que há para fazer, nas necessidades e urgências a curto prazo, nos anseios da população e na situação privilegiada em que Belinho se encontra.

Terminou com agradecimento a todos os presentes e em especial ao Dr. Albino Penteadado Neiva, pela pesquisa e elaboração do nosso Brasão.

Por impossibilidade da presença do Dr. Manuel Albino Penteadado Neiva, digníssimo Vereador da Cultura da Câmara Municipal de Esposende, ausente do país, a Apresentação do Brasão foi feita pelo Senhor presidente da Junta de Freguesia.

Seguiu-se a intervenção do Pe. Leal, o qual disse que é necessário continuar a fazer melhor, que foi um gesto merecido esta homenagem, uns pelo que fizeram e outros pelo que tentaram fazer.

Terminou com um gesto de reconhecimento à Câmara Municipal.

Ainda nos maravilhou com uma das suas Histórias o pe. Coutinho, conhecido pelo Padre das histórias, contos e anedotas. Lembrou-nos que para fazer qualquer coisa se começa do nada. Terminou contente e agradecendo a todos os presentes.

O ponto alto, foi a intervenção do Senhor Presidente da Câmara Municipal – Dr. João Cepa, que é adepto de discursos objectivos e curtos.

Começou por agradecer o convite para estar presente. Saliente-se que o Dr. João Cepa esteve presente desde a missa de manhã até ao fim do dia. Disse ter tido a honra e o privilégio de ter estado presente na Missa da parte de manhã. Louvou a acção da Junta de Freguesia, porque tenta saídas para todas as áreas, realçou esta homenagem

aos Autarcas, os quais muitas vezes se privaram de momentos de convívio no seio da família e dos amigos para servir a população, daí o reconhecimento que lhes é devido.

Falando em obras, falou no Centro Social da Juventude de Belinho "C.S.J.B.", com o qual ele próprio tinha assumido um compromisso verbal, e não gostou de ler um artigo escrito num jornal de Esposende onde o autor se queixava da falta de apoio da Câmara Municipal. O edil realçou que é um homem de palavra e valores e que para ele vale mais a palavra do que o papel.

Afirmando e assegurando a continuidade da obra, pois a verba em falta será assegurada pela Câmara Municipal.

Também foi prometido o caminho para a Sra. da Guia, projecto que já está pronto e a sua concretização virá a seguir, será uma realidade a curto prazo.

Mas disse que é necessário continuar com o trabalho e fazer com que o esforço de todos seja proveitoso.

HOMENAGENS

Procedem-se à homenagem a várias personalidades e instituições que ao longo deste século se destacaram com o seu esforço e dedicação para o progresso desta freguesia. Este grupo de personalidades e instituições foi proposto e aprovado, por unanimidade, por uma Comissão constituída pela Junta de Freguesia de Belinho, Presidente da Assembleia de Freguesia e um representante de cada Grupo Parlamentar com assento na Assembleia de Freguesia.

Foram homenageados:

– A Câmara Municipal de Esposende; o Dr. Manuel Albino Penteadado Neiva; o Reverendo Padre Manuel José da Costa Leal; o Senhor José Gonçalves Pereira de Barros, a título póstumo, presidente da Junta de Freguesia no período de 19/10/1941 a 31/12/1959; o Sr. António Dias, a título póstumo, presidente da Junta de Freguesia no período de 01/01/1960 a Dezembro de 1967; o Sr. Francisco Aristides Rocha Enes Torres, a título póstumo, presidente da Junta de Freguesia no período de Janeiro 1968 a Dezembro de 1971; o Sr. Lázaro Martins, a título póstumo, presidente da Junta de Freguesia no período de Janeiro 1972 a 18 de Janeiro de 1975; o Sr. Cândido Ribeiro dos Santos, Presidente da Comissão Administrativa no período de Novembro de 1976 a 13 de Janeiro de 1977; o Sr. José Fernandes Ribeiro, presidente da Junta de Freguesia no período de 18 de Janeiro de 1977 a 31 de Dezembro de 1998; o Padre Manuel Alves Coutinho, grande pedagogo e figura de destaque nos Seminários Diocesanos de Braga; o Padre Manuel da Costa Amorim, capelão militar da Armada Portuguesa; o Padre Cândido Azevedo Sá, conterrâneo e Arcipreste de Esposende; o professora Maria Amélia Ferreira Rodrigues de Areias, professora primária nesta freguesia desde 1950 até 1967; a professora Beatriz de Jesus Vaz Saleiro e Silva, professora durante algumas décadas na escola de Belinho; o Mestre Luciano Marques. Uma Legenda viva desta freguesia; o Grupo Coral de Belinho. Criado em 15 de Agosto de 1974, comemora os seus 25 anos de existência ao serviço desta Paróquia; o Centro Social da Juventude de Belinho. Fundado em Agosto de 1981. A sua acção social e desportiva tem sido um marco nesta freguesia.

Por fim, o presidente da Junta encerrou estas Jornadas, dizendo alto e em bom som: "estas foram a 1.ªs Jornadas de Belinho, para o próximo ano serão as 2.ªs jornadas de Belinho. Quereamos Honrar o Passado... Confiar no Presente... Preparar o Futuro... havendo saúde vamos continuar e está prometido para o ano vamos ter as 2.ªs Jornadas".

Todos nós esperamos que, para o ano, venham as 2.ªs, que já estão prometidas e até já têm tema – os nossos artistas e artesãos.

As deste ano decorreram sem falham, muito bem estruturadas e organizadas. A Junta sabe o que quer, Belinho precisa de tudo isto, a população está atenta, é necessário evoluir.

PROPOSTAS DE FORNECIMENTO

A Escola Básica dos 2º e 3º Ciclos, António Correia de Oliveira, Esposende, aceita propostas para o fornecimento de produtos para a sua cantina e bufete, durante o próximo ano lectivo.

As propostas devem ser entregues, em envelope fechado, na Secretaria da escola até ao dia 31 de Agosto.

SIRIUS

Serviço Industrial de Limpezas, Lda.

Lavagem de Vidros e Alcatifas – Limpeza e Manutenção – Tratamento de Tijoleiras, Corticites e todo o Piso – Limpeza Geral de Fins de Obras
Decapagem de Monumentos em Pedra ou Bronze, com jacto de alta pressão.

Rua S. Miguel, 17 - Telef. (053) 98 1405 – Apúlia
4740 ESPOSENDE

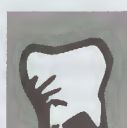

Clínica Dentária Conde de Castro

Cláudia Silva / Sandra Silva
Médicas Dentistas

Horário de Funcionamento

2º a 6º feira: das 9:30 às 12:30 e das 14:30 às 19:30h
Sábado: das 9:30 às 12:30

Rua Conde de Castro, 25 – 1º Esquerdo/Frente
4740 ESPOSENDE Telefone: 053. 96 16 16

ANTAS

por Nereides Martins

ROTÁRIOS EM FESTA PARA
HOMENAGEAR O GOVERNADOR

O Rotary Clube de Esposende reuniu no dia 24 de Julho para receber o Governador do Distrito 1970, Gonçalves Afonso, um encontro que ficou marcado pela presença de muitos companheiros da Região Norte, numa demonstração de interesses e simpatia que o Rotary da Foz do Cávado vem conquistando ao longo dos seus 20 anos, junto de seus co-irmãos.

Após o protocolo lacónico, porém, bem colocado pelo companheiro erudito, Manuel A. Vale, Amaro Marques, o Presidente anfitrião, deu as boas vindas ao Governador e convidados, seguindo-se a apresentação rotária, oportunidade para conhecer os companheiros dos clubes de Vizela, Sto. Tirso, Barcelos, Braga-Norte, Maia, Viana do Castelo, Famalicão, Fafe, Valença, Póvoa de Varzim e Vila do Conde. Além destes companheiros sentaram ao lado do Governador, Cândido Sá, Arcipreste de Esposende, Madureira Pires e Guilherme Pimentel, representante da Câmara de Esposende.

No seguimento desta reunião, Amaro Marques apresentou seus planos para seu mandato 99/2000, deixando bem claro que teremos um ano de "afirmação rotária, intervenção, realização, acção e a campanha da cadeira de rodas será um dos grandes objectivos a concretizar".

ESTOU SATISFEITO COM
O ROTARY DE ESPOSENDE

"O que estamos aqui a fazer? Tantos vieram de tão longe, estamos aqui por quê? O homem tem necessidade de conviver, de fortificar seus laços de amizade". Prosseguindo na sua intervenção, o Governador Gonçalves Afonso não esqueceu de enaltecer o trabalho do Rotary Foundation, ímpar na luta contra a poliomielite que "conseguiu vacinar um milhão de crianças" e deixou bem claro: "gostaria que a Fundação continuasse com este trabalho". Ao finalizar, deixou a sugestão para que seja adoptado um sistema que permita aumentar o número de bolsiros do Rotary Foundation. - Queremos a riqueza, a dinâmica e o vosso movimento, compreensão e a paz mundial. Esposende muito há que esperar de vocês, estão muito bem neste movimento".

A Fundação Rotária Portuguesa actualmente com 400 bolsas anuais, tem como objectivo no ano 2000, atingir 200.000

contos com a campanha do mealheiro, uma campanha que depende da acção de todos os clubes. Neste sentido, acredito e "estou satisfeito com o Rotary Clube de Esposende".

Na reunião do dia 23 de Julho, o Presidente Amaro Marques entregou ao Governador um cheque, valores anualmente destinados à Fundação Rotária Portuguesa.

FESTAS EM HONRA SANTA TECLA,
SANTA LUZIA E SANTA BÁRBARA

PROGRAMA

Dia 30 - Segunda-feira

19.30 H - Início da Semana de Pregações

Dia 2 - Quinta-feira

21.30 H 1º Arraial nocturno com actuação da artista T.V. Mónica Sintra e o Conjunto Musical "Sirilanka"

Dia 3 - Sexta-feira

08.00 H - O Grupo de Zés P'reiras "Boinas Azuis" percorrerá a Freguesia de Antas anunciando as Festas.

21.30 H - 2º Arraial nocturno com actuação do artista T.V. Jorge Ferreira e o Conjunto Musical "Ouro Minho"

Dia 4 - Sábado

09.00 H - Grande Concurso de Pesca no Rio Neiva

15.00 H - Entrada no recinto das afamadas Bandas de Música Banda dos Bombeiros V. de Esposende - Antas - e Banda da Trofa

24.00 H - Grande sessão de fogo Aquático no Rio Neiva

01.00 H - Despedida das Bandas de Música e entrega dos tradicionais ramos de flores.

Dia 5 - Domingo

09.00 H - Entrada da Banda dos Bombeiros V. de Esposende - Antas

11.00 H - Missa Solene

15.15 H - Entrada da Fanfara dos Bombeiros Voluntários de Coimbrões

16.00 H - Sermão em honra de S. tecla seguido-se a Magestosa Procissão

17.30 H - Banda dos Banda dos Bombeiros Voluntários de Esposende - Antas, continuará a actuar

20.00 H - Despedida da Banda e Apresentação da Nova Comissão de Festas para o Ano 2000

22.00 H - Actuação da Orquestra "Império"

01.00 H - Encerramento das festividades 1999, com uma Grandiosa Sessão de Fogo de Artífice e Morteiros.

DOCTORAMENTO



Anabela Maria Ferreira Borges, filha de Eugénio de Fonseca Borges e de Maria Flórida dos Santos Ferreira Borges, natural de Gandra, Esposende, realizou, no

passado dia 24 de Junho de 1999, provas de Doutoramento na área científica de Ciências Exactas Naturais e Tecnológicas - Matemática, na Universidade de Trás-os-Montes e Alto Douro (A.T.A.D.).

A dissertação intitulada "Periodicidade e Singularidade - uma análise sobre a convivência dos dois conceitos no âmbito do estudo de sistemas periódicos na forma descriptor", foi aprovada, por unanimidade, com Distinguição e Louvor, pelo júri, constituído pelos Professores:

Doutor António Lopes Gomes,

Professor Catedrático e Vice-Reitor da U.T.A.D.;

Doutor José Alberto Fernandes de Carvalho, Professor Catedrático da Faculdade de Ciências e Tecnologia da Universidade de Coimbra;

Doutor Vicente Hernández Garcia, Professor Catedrático de Universidade Politécnica de Valência;

Doutora Maria Teresa dos Reis Pedroso de Lima Oliveira, Professora Associada da Faculdade de Economia da Universidade de Coimbra;

Doutora Maria Paula Macedo Rocha Malonek, Professora Associada da Universidade de Aveiro;

Doutora Emília Joaquina Giraldez Soares, Professora Associada da U.T.A.D.;

Doutora Isabel Maria da Silva Cabral Inglês Esquível, Professora auxiliar da Faculdade de Ciências e Tecnologia da Universidade Nova de Lisboa.

No final a nova doutorada teve direito a uma grande ovação.

Farol de Esposende felicita a Dr.ª Anabela Maria Ferreira Borges pela notável e brilhante carreira no mundo das ciências e tecnologia.

PARTIDO POPULAR - CONCELHIA DE ESPOSENDE

Da Comissão Concelhia do Partido Popular recebemos um comunicado de que transcrevemos algumas passagens.

«A Comissão Política Concelhia de Esposende do CDS/Partido Popular, vem comunicar todo o seu inequívoco apoio à Comissão Política Distrital de Braga do CDS/PP pela forma transparente, equilibrada e sensata, como foi elaborado o processo de candidatura às eleições legislativas do corrente ano e que contou com a aprovação e expressiva ratificação por esmagadora maioria em Assembleia Distrital, nos passado dia 2 de Julho.

Sabemos as responsabilidades que sobre nós recaem, mas é nos momentos de ardor e luta eleitoral, que todos sabemos dar o melhor da nossa militância e entrega ao Partido.

A nossa aspiração é receber o contributo de muitas vozes deste Concelho que, mesmo sem filiação partidária, são respeitadas, sabedoras e autorizadas.

A nossa ambição é propor que no programa eleitoral de candidatura do Distrito

de Braga do CDS/PP venham referenciados:

- a ajuda aos pescadores e agricultores do nosso concelho;

- a defesa do nosso património natural e ambiental (ex. Pinhal de Fão), Monte de S. Lourenço, Linha da Costa Marítima, Zona Húmida da Foz do Cávado;

- revitalização do tecido económico-social;

- melhoria das saídas profissionais para os jovens que concluem os seus cursos;

- o reforço de programas e acções comunitárias de formação profissional;

- o incentivo à instalação de indústrias não poluentes e à revitalização do comércio;

- a garantia da modernização de unidades e estruturas de saúde do concelho;

- a luta pela defesa dos direitos dos mais desfavorecidos e desprotegidos da sociedade activa (reformados, pensionistas, deficientes com incapacidade motora e intelectual);

- o reforço da segurança dos cidadãos.

Estas são as linhas mestras por que nos iremos bater na próxima campanha eleitoral.

O MERCADO MUNICIPAL

Penso que é a segunda vez que escrevo algumas palavras sobre os problemas que afectam este Património Municipal e, com certo desalento, verifico que andei a bradar no deserto. Há dias, em pleno fim de semana, sábado, acompanhando um familiar nas compras normais, estive a analisar a balburdia que reina dentro do mercado. É toda uma gama imensa de produtos hortícolas colocados no chão, sem qualquer cuidado, é vender toda a espécie de fruta, sem garantia de qualidade, é ver galináceos e coelhos sem

garantia de sanidade à vista. Vende-se tudo dentro daquele mercado sem rei nem roque, com algum perigo para a saúde pública. Sinceramente! Olhem com mais atenção por este Mercado Municipal já que somos visitados por milhares de pessoas nesta época do ano. Mais um reparo: mas então o Mercado Municipal é só para abrir aos sábados...? O estado dos sanitários é deplorável, só visto!!!

Espero que as minhas palavras sejam lidas pelos responsáveis.

Manuel
António Monteiro

Jornal «Farol de Esposende», n.º 194 - 19 de Agosto de 1999

TRIBUNAL JUDICIAL DA COMARCA DE ESPOSENDE
ANÚNCIO

2.ª Publicação

A DOUTORA MANUELA MARIA MARQUES TROCADO, Juiz de Direito do 1º Juízo do Tribunal Judicial de Esposende:

FAZ SABER que nos autos de Execução de Sentença n.º 127/A/95-1º Juízo, em que é exequente MANUEL BATISTA DE SOUSA, residente em Esposende, e, executados MARIA ARMANDA MIRANDA RIBEIRO DE AZEVEDO; ANTÓNIO FERREIRA MARTINS AZEVEDO, residentes em Barca do Lago, Gemeses, Esposende, foi designado o dia 28 de Setembro 1999, pelas 14.30 horas, na Secretaria Judicial de Esposende, para a realização da venda por meio de propostas em carta fechada, cujo valor base das propostas é de 20.000.000\$00, do seguinte:

IMÓVEL

Casa de habitação com dois pavimentos, com nove divisões, sendo três no rés do chão e seis no andar, com um logradouro, sita no lugar da Barca do Lago, freguesia de Gemeses, concelho de Esposende, confrontando a Norte com Isaura Ferreira Martins, sul com Manuel José Faria, Nascente caminho de servidão e poente com ribeiro; com S.C. 232 m2 e log.º TT 118 m2; omissa na Conservatória do Registo Predial de Esposende e inscrita na matriz urbana respectiva sob o artigo n.º 423.

São convidados todos os interessados na compra daquele bem a entregarem na Secretaria deste Tribunal as suas propostas.

No dia 28 de Setembro de 1999, pelas 14.30 horas, neste mesmo Tribunal, se procederá à abertura das propostas até esse momento apresentadas, podendo os proponentes assistir ao acto.

É fiel depositário o Sr. ROGÉRIO FRANCISCO FERNANDES, residente na Rua Central de Arcos, 1467, Maia.

Para constar se passou o presente e outro de igual teor que vão ser legalmente afixados.

ESPOSENDE, 27/05/99.

A JUÍZA DE DIREITO,

a) Dr.ª Manuela Maria Marques Trocado

O ESCRIVÃO ADJUNTO,

a) Raul Alves de Matos Ferreira

FESTA DA JUVENTUDE DE ESPOSENDE

Com já vem sendo habitual, na última semana de Agosto, vai ter lugar o Festival da Juventude de Esposende.

Com a organização da Câmara Municipal, e a presença de várias personalidades do mundo do espectáculo, da rádio e da televisão, mais uma vez Esposende vai ser palco de uma inusitada animação.

Para esta ano o lema escolhido para este festival foi: «Primeiro as crianças».

Assim, com o apoio da UNICEF, este festival servirá para acções de sensibilização para com a problemática das crianças mais desfavorecidas, bem como para a angariação de fundos.

PROGRAMA

21 DE AGOSTO

Festival Inter-Associações
Auditório Municipal – 21H00

Parque Radical – Das 14H00 às 18H00
Passerelle
Rua 1º de Dezembro – 22H00

22 DE AGOSTO

Actividades Radicais
Parque Radical – Das 10H00 às 22H00
Concentração de “Motards pela UNICEF”
Parque Piscinas Foz do Cávado

27 DE AGOSTO

Jogos Tradicionais Portugueses – Torneio Inter-freguesias
Parque Radical – Das 14H00 às 18H00
Debate:
“O Meu sonho é...”
Auditório Municipal – 22H00

23 DE AGOSTO

Actividades de Sensibilização
Parque Radical – Das 14H00 às 18H00
Cinema
Auditório Municipal – 21H45

28 DE AGOSTO

Jogo de Futebol das Estrelas
Estádio Padre Sá Pereira – 16H00
Concerto com “Hands and Approach”
Largo dos Bombeiros – 22H00
Noite no Pachã – 24H00

24 DE AGOSTO

Actividades de Sensibilização
Parque Radical – Das 14H00 às 18H00
Festival Portas Do Rock
Largo Fonseca Lima – 22H00

29 DE AGOSTO

Torneio de Matraquilhos Humanos
Largo dos Bombeiros – 14H00
Leilão de objectos de figuras públicas, nomeadamente “craques da bola”
Auditório Municipal – 22H00

25 DE AGOSTO

Actividades de Sensibilização
Parque Radical – Das 14H00 às 18H00
Rally Paper Nocturno
Esposende – 21H30

DE 22 A 31 DE AGOSTO

Exposição UNICEF
Piscinas Foz do Cávado

26 DE AGOSTO

“Aeróbica Sem Limites”

NOTA: Louva-se a atitude da Câmara Municipal ao convidar as diversas associações e instituições do concelho a apresentarem programas das suas actividades.

Há um ano, nas páginas deste jornal, lançámos o repto, só que o mesmo não foi bem aceite pela JSD que, tardiamente, veio, no “pasquim” que tinha à disposição, tentar atingir o autor da sugestão.

No entanto, quem lhe deu a bofetada foram os mais velhos do partido, pois, afinal, aceitaram-na. (L.R.)

O estabelecimento que faltava no Sul da cidade

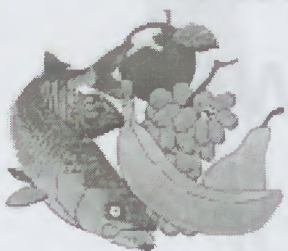

Peixaria e Pomar S. PEDRO

PEIXE E MARISCO FRESCO E CONGELADO
ESPÉCIE DA ÉPOCA E OUTROS
FRUTAS E LEGUMES



Tel. 053.962999

Resid. 965213

Tlms. 0931.9283810

0931.9283963

R. Narciso Ferreira, 5-E
4740 ESPOSENDE

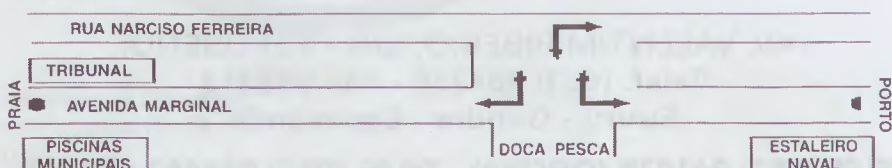

COMUNICADO

Recebemos um comunicado do Vereador da Câmara Municipal de Esposende, eleito pelo CDS/PP, director Franklin Torres, que transcrevemos na íntegra.

«Leviandade, incompetência e falta de sentimentos

1. Recentemente a Assembleia Municipal aprovou, por unanimidade, um voto de pesar pelo falecimento do Sr. Augusto Vilarinho.

2. Congratulamo-nos pela atitude da Assembleia Municipal ao tomar uma decisão que só a dignifica.

3. Mas a deliberação da Assembleia Municipal apenas veio trazer ao de cima a ausência de sentimentos e a falta de maturidade e de bom senso dos membros que integram a Câmara Municipal (PSD).

4. Não se trata de partidizar o que não deve ser partidizado nem de politizar o que, sendo tão triste, uma enorme perda para o concelho, não deve ser politizado.

5. Na reunião ordinária de 21.06.99 – dia do funeral do já saudoso Sr. Augusto Vilarinho – apresentei a seguinte proposta:

“Tendo tomado conhecimento do falecimento ocorrido ontem, do munícipe Sr. Augusto Vilarinho, um Homem que sempre se distinguiu pela sua lhanza de trato, pelo empenho que sempre demonstrou na defesa dos interesses do município de Esposende, um homem que deu o máximo de si próprio em prol do seu semelhante, proponho um voto de pesar, que deverá ser transmitido a toda a sua Ex.ma Família.”

6. Os elementos do PSD – não se achava presente o vereador do PS – rejeitaram, por maioria absoluta, a admissão da proposta a que me refiro no ponto 5. E que li, tendo o Senhor Vereador Albino Neiva apresentado a seguinte declaração de voto:

“Voto contra não pelo sentido de pesar, o qual já manifestei pessoalmente aos seus familiares, mas porque não há razões para abrir um precedente no que se refere ao voto de pesar pela morte de um munícipe – que não é membro da Câmara ou familiar directo de qualquer um dos Vereadores e, pese embora o serviço, válido e reconhecido, que prestou a nível profissional, não julgamos que se deva transformar este sentimento de pesar em mais um acto de diversão política.”

6.1. Conta da acta n.º 13/99, de 21.06.99 que “seguem-se as assinaturas do Sr. Vereador Albino Neiva, Sr. Presidente da Câmara, João Cepa e da Sr.ª Eng.ª Maria Fernanda.

6.2. Acrescento que esta atitude da maioria que, infelizmente para todos nós, rege os destinos de Esposende, foi uma atitude pré-concebida, na medida em que eu já tinha anunciado no início da reunião que iria apresentar um voto de pesar pelo falecimento de uma pessoas que, imediatamente, foi identificado por um dos Vereadores.

6.3. E tanto assim é, que a declaração de voto, lida pelo Sr. Vereador Penteadado Neiva, foi elaborada num intervalo da reunião.

7. Tudo isto poderia, embora sendo extremamente relevante negativamente, não revestir grande gravidade se não se inserisse num contexto de procedimentos idênticos.

8. Na realidade, aquando do óbito da mãe do então presidente da Câmara – Eng.º Alexandre Losa Faria – em 1985, em plena campanha eleitoral, todos os partidos suspenderam a sua actividade no dia do funeral menos o PSD que, em caravana, em Apúlia, junto à casa de um dos filhos da falecida e, então, presidente da Junta de freguesia, pela voz de alguns dos seus apoiantes gritavam: “começou agora o enterro do CDS”!

9. Mas não se estranhe, pois, no dia do funeral, em plena Avenida Marginal os altifalantes do PSD não se cansavam de “fazer barulho”

10. Mais recentemente, em Março de 1998, aquando do falecimento de um familiar, em linha recta, de um vereador da oposição, o então presidente da Câmara Alberto Figueiredo, no dia seguinte ao do funeral, deu uma conferência de imprensa nas instalações da C.M, tendo proferido fortes ataques pessoais ao mesmo vereador que, como é natural e óbvio, não se poderia defender.

11. Infelizmente é esta a “gente” que compõe o executivo municipal.

12. Os vindouros ajuizarão sobre estes acontecimentos.

99.07.05

Franklin Torres»

N.R. – Por falta de espaço, só nesta data tivemos possibilidade de publicar o presente comunicado.

PCP INAUGUROU SEDE EM ESPOSENDE

Com a presença do cabeça de lista por Braga às próximas eleições Legislativas, a concelhia de Esposende do Partido Comunista Português inaugurou a sua nova Sede.

Esta sede, propriedade do Partido, fica situada no Largo Dr. Fonseca Lima, em Esposende, no prédio da Caixa Geral de Depósitos.

Finda a cerimónia de inauguração, os comunistas reuniram-se num restaurante do concelho para, num jantar, festejarem a efeméride.

Parece que os espoendenses não embandeiraram em arco, mercê do novo e vistoso sistema de iluminação dos chamados edifícios públicos.

Além de pseudo-moderna presume-se ter sido uma «obra» decidida com tal frenesim que acaba por ser o exemplo mais concreto, a prova mais provada, de como, nesta terra, qualquer ideia importada, proposta por um qualquer desconhecido ou laureado(?) técnico de vendas, é logo comprada e aplicada, haja para isso, e para maior glória destas gentes, capacidade para desarrancar sítio ou espaço onde se lhe possa ofertar mais um precioso naco de pós-modernismo (rasteiro...), que o enfeitará e catapultará, irreversivelmente, para o terceiro milénio, devidamente aculturado, muito acima da média dita nacional.

Não será tudo isto reflexo de uma falta de visão global sobre o que se quer desta terra, continuando-se no foguetório das medidas avulsas, encomendadas por catálogo, espetadas ali e acolá sem qualquer nexos, sem qualquer enquadramento, sem qualquer estudo de conjunto?

Gostariam os espoendenses, e eu também, de saber qual a posição dos técnicos camarários, que felizmente abundam pelos Paços do Concelho, certamente imbuidos de ciência específica para se pronunciarem sobre o caso... Mas, a esses, teremos que, com alguma caridade cristã e sem qualquer intenção de melindre pessoal ou colectivo, de os enquadrar no contexto daquela máxima popular que diz que "a barriga manda a perna"... ou seja: há que obedecer à orientação política, em primeiro lugar... porque lá em casa há a família para sustentar. Por aí, não se vai lá.

E só assim é que se pode entender que a Rua do Arco esteja profusamente iluminada em metade, desde a Rua da

Sr.ª da Saúde até ao Arco, precisamente... estando o resto da Rua, que desemboca no Largo do Grémio, às escuras!...; e que a Rua da Sr.ª da Saúde, uma das principais artérias da cidade, esteja praticamente nas trevas!

E é assim, que o edifício da Câmara fica com tanta luz parecendo até que a estrela de Belém lhe caiu em cima!...

A luz que tinha, que está suspensa e é amarelada, e a que lá puseram agora, que vai de baixo para cima, é branca como a neve e alumia até ao sino (quero dizer sino e não cimo...), fazem, no conjunto, lembrar um Presépio!...

(Que me perdoem os meus bons amigos de Espoende a intromissão nos seus problemas, mas eu gosto tanto desta terra como se nela tivesse nascido. Já por cá ando há mais de 50 anos... mas eu não sou aquele senhor do Porto, tantas vezes invocado em conferências de imprensa, só ou acompanhado – o tal casal do Porto – aquele que, repito, quando era necessário justificar muitas das "aberrações" que deram polémica nesta terra, lá vinha sempre à colação a opinião sacramental e "altamente abalizada" desse casal ou do tal senhor do Porto, que estava sempre de acordo... claro, o que me causava angústia, pois entendia e entendo que sempre que isso acontecia era um autêntico atestado de parolos e imbecis passado aos espoendenses! Esse tal que até concordou com a destruição do "Largo dos Peixinhos", lembram-se?

Não, eu não sou esse!...
Voltemos então ao Presépio...
De facto, como dizem os brasileiros

(de cá e de lá)... aquilo é uma autêntica "présépada"...

Iluminou-se o Teatro Clube, agora Museu. Tudo bem! Mas ao lado, com as portas sem vidros e amarradas com um cadeado, está o antigo edifício dos Correios... Um contraste de fino gosto, ideal para postal ilustrado, que mostra a evidência do chocante desprezo de quem compra para exclusivamente negociar – e estão no seu direito, claro – e a flagrante falta de intervenção de quem devia impôr o mínimo de decoro na manutenção de um edifício cheio de história (era a antiga Casa do Craveiro), cujo estado contrasta negativissimamente com a opulência feroz das carrancas que suportam a sacada do velho Teatro.

Certamente, as portas sem vidros, tudo escacado lá dentro, não foi obra do proprietário... alguém vandalizou aquilo. No entanto... o turista e o povoleu não reage a isso... pergunta é de quem é aquilo e se não há ninguém que intervenha e se não há vergonha em mostrar aquele espectáculo assim!... A Rua Arquitecto Ventura Terra, que separa os dois edifícios, tem uma lâmpada...

A Fonte, ainda não vi. Mas já vi o Pelourinho... Parente mais pobre, "holofotes" mais fraquitos. Pudera! Ninguém lá faz festivais... O D. Sebastião, coitado, desse já nem se fala quanto mais iluminá-lo, contenta-se com o neveiro. A Rua Narciso Ferreira, talvez a maior da cidade, essa, adivinham quantas lâmpadas tem. Não contam as apagadas. Esta terra a quem têm matado os símbolos vivos da sua história, em

detrimimento de construções de duvidosa utilidade e de manutenção altamente deficitária; esta terra que adormeceu, ao som do canto da sereia, com promessas de qualidade de vida e de um futuro radioso de turismo de qualidade; esta terra que continua com problemas graves em instalações escolares, com um comércio incipiente, que só é invadido em dois meses de verão; esta terra que cresceu desmesuradamente, mas em segunda habitação; esta terra que tem as praias de turistas das fábricas vizinhas, que chegam às oito da manhã e saem às cinco da tarde, sem cá deixarem um tostão; esta terra que tem os hotéis cheios e leva os turistas para Viana, Barcelos ou Porto, durante o dia; esta terra que não tem uns sanitários públicos; esta terra que dá concertos de qualidade, conferências de nível, mas onde ninguém aparece; esta terra que, para o rio, só virou a "Picina"; esta terra que tem um rio formidável para a prática de desportos náuticos mas não tira partido disso e o rio vai servindo para levar a água ou, por desgraça de muitos, nos dar um novo espectáculo do poisa-levanta dos "canadairs" e as saloias das motas d'água; esta terra que entope de gente, mas sem disso tirar resultados; esta terra onde se fez um buraco tapado que custou os olhos da cara aos municípios e que se alguém não safasse a onça ainda hoje não tinha entrada nem saída...; esta terra, dizia eu, precisa de uma reviravolta profunda algumas mentalidades. Não só na governação dela, mas nalguns sectores ditos influentes, que girarão em torno do

ABERRAÇÕES

terra onde há uma marina para barcos de recreio, mas estes não podem sair para o mar porque não há barra; esta terra que tem uma edilidade que sabe que há em Lisboa dois milhões e meio de contos à sua espera, para fazer a barra, e nem sequer se mexe, ao que dizem; esta terra com uma razoável colmeia de pescadores, que vai ao mar em piores condições do que há cem anos! Esta terra, cujos seus filhos têm que ir para a periferia habitar, quando os da periferia "invadem" o que ainda resta; esta terra que continua a permitir que uma garagem, na chamada habitação social, custe mais de metade do valor correspondente ao escalão pago pelo comprador!

Esta terra, onde um dia destes necessitei de ir à Junta de Freguesia e, depois de perguntar onde era, lá dei com a "loja". Estavam lá sete pessoas. Três tiveram que ficar à porta...

Espoende não é diferente das outras terras e, por aquilo que me é dado observar, cada vez me convengo mais de que para governar seja o que for não é preciso ser mão de ferro, nem tão pouco displicente: basta ter bom senso e, porque não, também um pouco de humildade!

Desculpem lá, os meus amigos espoendenses, por vir à baila com estas observações num dia de festa. Mas é nestas alturas que se devem levar a peito as coisas.

Águas Santas, Agosto de 1999
A. M. Antunes

QUINTA DA MALAFAIA POLUI RIO NEIVA?

Recebemos da Associação Rio Neiva um comunicado que transcrevemos na íntegra.

«O empreendimento turístico "Quinta da Malafaia", localizado na antiga Quinta de Rives, junto ao nó do IC1 em Antas, Espoende, efectua descargas de águas residuais para uma linha de água, junto ao limite das suas instalações, a uma centena de metros do rio Neiva.

Os afluentes sem tratamento, são provenientes de fossas, que depois de passarem por uma pequena lagoa, são lançadas na "Poça da Mansa" – represa de água de rego, no lugar da Pereira daquela freguesia, e em seguida directamente encaminhados para o rio.

As descargas são realizadas de forma contínua, desde a entrada em funcionamento da unidade, em Maio último, atingindo maiores proporções nos fins de semana, depois de grande afluência de clientes; altura em que são visíveis quantidades de espuma e o efluente se apresenta espesso, de coloração escura e mau cheiro.

Esta situação está, designadamente, a impossibilitar que os agricultores da zona utilizem a água da represa para regar os seus terrenos de cultivo, localizados a jusante.

Recorde-se que este empreendimento, segundo os seus promotores, a "Quinta da Malafaia – Empreendimento Turístico da Costa Verde, L.da", é "O Maior Arraial Minhoto do país", com capacidade para 2.500 pessoas, funcionando todos os Sábados, de Maio a Novembro.

A Rio Neiva – Associação de Defesa do Ambiente vem denunciar esta situação de degradação ambiental, e estranha que no licenciamento deste tipo de estabelecimento, pela sua dimensão e carácter de utilização, não se encontrem, à partida, salvaguardadas e cumpridas as normas de instalação e funcionamento de todas as estruturas de saneamento a que estão, por força da lei, obrigados.

Esta Associação, considera ilegítima a pretensão de se utilizar o património etnológico desta região, como suporte e promoção de uma actividade turística, e se esteja ao mesmo tempo, a praticar este tipo de agressões contra o ambiente, colocando em risco o rio Neiva e todo o património natural que o envolve.

No sentido de pôr termo a esta situação, a Rio Neiva está a contactar as entidades competentes.

Antas, Julho de 1999.

TALHO CHARCUTARIA TERESINHAS

ONDE
A
QUALIDADE
NÃO
CUSTA
MAIS



Carnes com garantia
das melhores procedências.

Fornecemos
Hotéis, Cantinas e Restaurantes.

Há 50 anos a servir bem
em Espoende.

Agradecemos a todos os clientes a preferência e, desejamos
ÓPTIMAS E REPOUSANTES FÉRIAS

Rua 1.º de Dezembro, 61 - Telefone / Fax (053) 961417 - 4740 ESPOSENDE

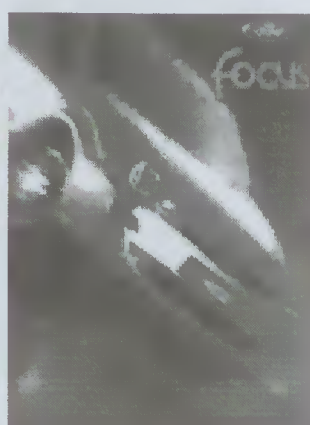

VENCEDOR
DO RALLYE
TAP PORTUGAL

CARRO DO ANO 1999

VERSÕES • Diesel TDI • Gasolina • Station Wagon

VENHA CONHECÊ-LO
NA
ESPOMECÂNICA

Espomecânica
Manutenção de Veículos, Lda.

Bouro - Gandra - Espoende
Telef. (053) 969180 (8 linhas)

ESPOAUTO

Com. Ind.

AUTOMÓVEIS, LDA

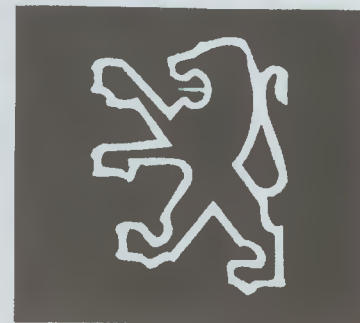

PEUGEOT

AV. VALENTIM RIBEIRO, S/N - ESPOSENDE
Telef. (053) 964255 - Fax 963313
Bouro - Gandra - Espoende

TELEF. (053) 961938 (OFICINA) - TELEF. (053) 964427 (VENDAS)

PROGRAMA DO 19 DE AGOSTO

DIA 18 (QUARTA-FEIRA)
22 H. – Concerto CIDADES GERMINADAS, com a Orquestra do Norte (Auditório Municipal de Espoende)
Programa: ÓPERA E ZARZUELA: Aberturas, Prelúdios e Intermezzos

DIA 19 (QUINTA-FEIRA)
9 H. – Hastear das Bandeiras, nos Paços do Município
10 H. – III Circuito de Canoagem do Cávado (Partida)
11 H. – Missa Solene, na Igreja Matriz
12 H. – Sessão Solene, no Salão Nobre da Câmara Municipal
– Entrega das Condecorações Municipais
17 H. – Cortejo Histórico, integrado nas Comemorações dos 300 anos do Forte de S. João Baptista (Ruas da Cidade)

22 H. – Espectáculo de Dança, com a Companhia de Dança de Aveiro (Largo Dr. Fonseca Lima)

DELEGAÇÕES PRESENTES:

– Ozoir-La-Ferrière – Elementos da Câmara, Conselho Municipal, Comissão de Geminação.
– S. Domingos – Cabo Verde – Câmara Municipal, Assembleia Municipal

Convite especial a SWORDS (Irlanda), que é a Cidade Geminada com Ozoir-La-Ferrière, fazendo-se representar por dois elementos da Câmara de Swords.

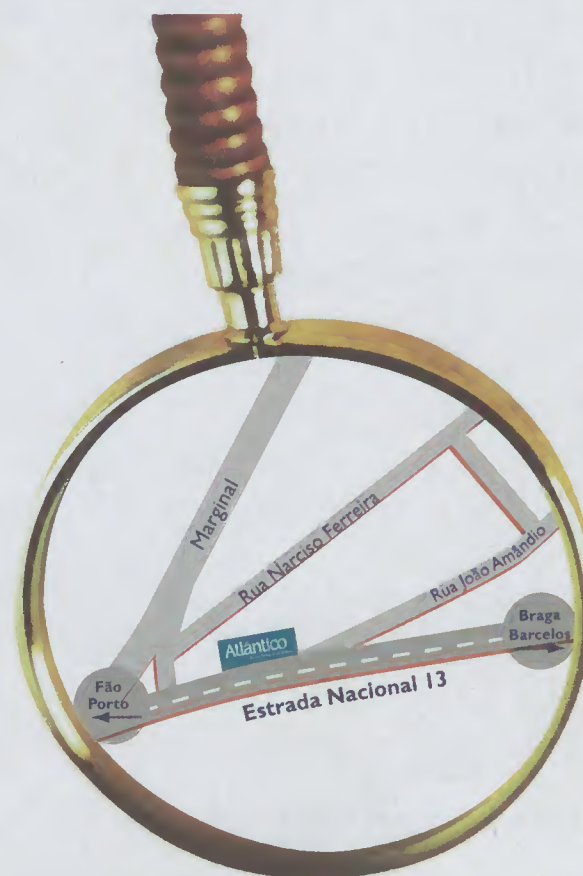

Loja Atlântico de Espoende
Estrada Nacional 13, nº8
4740 Espoende
Tel.:053-96 93 20 Fax.:053- 96 93 21

siga em frente

na realização

dos seus projectos

a Loja Atlântico de
Espoende

está só a dois passos

Atlântico
Banco Português do Atlântico



**“O PROREST É A CHAVE
DO MEU EXITO...”**

“Reequipei a cozinha, incluindo a copa e o equipamento frigorífico, montei um novo sistema de exaustão e, ainda, pude remodelar as instalações sanitárias. As condições de financiamento do ProRest tornaram possível este passo importante. Foi uma boa aposta”.

ProRest é uma linha de crédito bonificada promovida pelo Ministério da Eco-

FERECA - R. Fernandes Tomás, 235 • 4000-215 PORTO
Telefone : 02 - 589 95 30/1 • Fax : 02 - 510 35 88



nomia em colaboração com a Federação da Restauração, Cafés, Pastelarias e Similares de Portugal (FERECA) e instituições bancárias indicadas. Saiba como pode

ter acesso a este apoio que visa a requalificação e modernização dos estabelecimentos de restauração e de bebidas.

Consulte-nos.

Braga
Av. Dr. Francisco Pires Gonçalves, 45 • 4710 - 911 BRAGA
Telefone/Fax: 053 - 26 86 61

me
Ministério da Economia

FUNDO DE TURISMO

Atlântico
Banco Português do Atlântico

BANCO ESPÍRITO SANTO
O SEU BANCO DE SEMPRE

BANCO PINTO & SOTTO MAYOR

BPI

Caixa Geral de Depósitos

BANCO TOTTA & AÇORES

BNU
Banco Nacional Ultramarino

CRÉDITO PREDIAL PORTUGUÊS

por: JOSÉ ALEXANDRE LOSA

JANELA AGRO PECUÁRIA

ALGUNS ASPECTOS DA CONGELAÇÃO DE AVES

A produção e o consumo de aves têm tido, em todo o mundo, mas especialmente nos países economicamente mais desenvolvidos, um crescimento verdadeiramente espectacular.

A tecnologia tem acompanhado essa evolução e, das técnicas usadas, poderemos dizer que a utilização racional do frio – refrigeração e congelação – constitui um dos pilares em que assenta o êxito dessa expansão.

Uma grande percentagem de aves são comercializadas congeladas. Nos E.U.A., por exemplo, 12% dos frangos, 34% das galinhas e 85% dos perús são vendidos congelados. Estes números tomam-se ainda mais expressivos, se considerarmos que, 63% dos compradores adquirem frangos refrigerados, e, depois, congelam-nos nos seus próprios frigoríficos.

Com a congelação, é possível manter uma oferta de aves constante ao longo de todo o ano, transportá-las mais facilmente e evitar as perdas provocadas por alteração bacteriana ou por rancificação.

A congelação pode provocar nos tecidos variadas alterações, das quais as mais importantes são: rotura das células, provocada pelos cristais de gelo formados; alterações celulares, devido ao aumento de pressão osmótica e, por fim, precipitação irreversível dos constituintes coloidais da célula. O grau e intensidade destas alterações dependem da temperatura utilizada e, embora nem todos os autores estejam de acordo, essas alterações parecem diminuir à medida que aumenta a velocidade de congelação, isto é, à medida que se utilizam temperaturas mais baixas.

Os cristais de gelo, na carne de frango, começam a formar-se a 3 graus negativos e crescem rapidamente até aos 7 graus negativos. A proporção de água congelada aumenta à medida que a temperatura desce. RIEDEL (1957) demonstrou que 74%, 83%, 88% e 89% da água a 5, 10, 20 e 30 graus negativos, respectivamente. A totalidade congela entre 50 e 60 graus negativos. Após a descongelação as fibras retomam o aspecto normal; o colapso das fibras, bem como a elevada concentração dos solutos, não provocam qualquer alteração. A congelação rápida parece ter pouca influência sobre a palatabilidade ou a formação de exsudado.

Na congelação lenta, até aproximadamente 17 graus negativos, formam-se cristais de gelo nos espaços intercelulares ou entre as fibras, cristais esses que vão aumentando à medida que a água intercelular se vai difundindo para o exterior. Esses cristais são grandes, pouco numerosos e comprime as fibras. Como já se disse atrás, dessas modificações parecem não afectar de modo definitivo as células, que são capazes de se reconstruir ou rehidratam.

Na congelação rápida formam-se cristais mais pequenos, extra e intracelulares que, conseqüentemente, não vão deformar as fibras, mas há que considerar, no entanto, que a formação de grande número de pequenos cristais origina mais facilmente desnaturação do que a presença de alguns cristais grandes.

Além disso os cristais mais pequenos são também muito instáveis e as moléculas de água têm tendência para passar dos pequenos para os cristais maiores. Se, durante o armazenamento do produto, há variações de temperatura, os pequenos cristais fundem e são absorvidos pelos maiores – recristalização – que vão aumentando de tamanho, ficando com o mesmo aspecto e obtendo-se o mesmo resultado que se obterá com uma congelação lenta.

A velocidade de congelação influi fundamentalmente sobre a cor da pele: o aspecto das aves congeladas depende das dimensões dos cristais de gelo que se encontram numa camada delgada à superfície. Enquanto os cristais maiores permitem que a luz incidente atravessa-se a pele, tomando visíveis os músculos e conferindo à carcaça uma coloração normal, os cristais de gelo muito pequenos reflectem grande parte da luz incidente, o que confere uma cor branca à carcaça. Se aumentarmos a velocidade de congelação, a carcaça aparece totalmente opaca, com uma cor branca característica. Assim sendo a congelação lenta confere às aves um aspecto avermelhado, pouco atraente, resultante da cor dos músculos, sob a pele.

Os cristais formados à superfície são muito sensíveis às variações de temperaturas utilizadas no arma-

zenamento: a cor branca pode desaparecer, se a temperatura não for suficiente baixa ou sofrer flutuações. Tanto num caso como no outro, pequenos cristais de gelo sofrem uma recristalização. Concluiu-se, portanto, que a colaboração final dos produtos depende grandemente do processo de congelação e armazenamento utilizados: mais ou menos avermelhada e escura, na congelação lenta, e mais ou menos branca, na congelação rápida.

A utilização de temperaturas muito baixas e, especialmente, o emprego de elevadas velocidades de circulação de ar, provocam a sublimação dos pequenos cristais de gelo da superfície. Daí resultam pequenas bolhas de ar que, por difracção da luz incidente, tomam o aspecto de zonas esbranquiçadas ou ambar – conhecidas como “queimaduras” de congelação. Frequentemente aparecem sob uma forma punctiforme, nos orifícios de implantação das plumas, e com tendência a confluir, formando placas. A “queimadura” é pois um fenómeno de desidratação, tanto mais intenso quanto mais intensa for a desidratação a que a ave estiver submetida, que origina uma desnaturação irreversível, das proteínas.

Para evitar a desidratação, utilizam-se embalagens várias: papel parafinado, sulfurado, celofane permeável ou impermeável, polietileno e diferentes películas plásticas. A embalagem, além de proteger a carcaça da desidratação (perdas de peso e “queimaduras”), deve também proteger do contacto com o oxigénio atmosférico (oxidação das gorduras), constituindo, ao mesmo tempo, uma barreira contra a contaminação bacteriana e a perda de aroma. As embalagens devem ser transparentes, leves, resistentes à perfuração, maleáveis a temperaturas baixas, com uma condutibilidade calorífica elevada e baratas.

Um defeito, que desvaloriza grandemente os produtos e se encontra nas aves congeladas, em especial nos animais até às 12 semanas, é o escurecimento dos ossos. A congelação provoca a lise dos glóbulos vermelhos do sangue que se encontra na medula óssea.

Como consequência dessa lise, liberta-se a hemoglobina, que passa para o exterior através da parede e dos buracos nutritivos dos ossos. No exterior a hemoglobina é oxidada em metahemoglobina, que tem uma cor castanho escuro, a qual transmite aos ossos e, por vezes, à carne adjacente.

Quanto mais novas são as aves, maior é a quantidade de sangue existente na medula óssea e maior é a porosidade dos ossos; como consequência, maior é a quantidade de hemoglobina libertada e esta mais facilmente atravessa a parede óssea incompletamente calcificada. Essa a razão porque o fenómeno é tão frequente nos animais jovens e muito ligeiro, ou não existente mesmo, nas aves adultas.

A temperatura de armazenamento dos frangos congelados é muito importantes para a manutenção da qualidade dos produtos.

Se são armazenados a 81 graus negativos, não há alteração por 2 anos; se a armazenagem for a 18 graus negativos, conservam-se perfeitamente durante um ano, mas, se a temperatura de armazenamento for de 10 graus negativos, ao fim de 15 a 20 semanas começam a aparecer alterações: o ácido láctico diminui e, como consequência, o valor do pH sobe; o azoto não proteico aumenta, como consequência da proteólise do músculo; as proteínas perdem solubilidade (desnaturam-se) nas soluções salinas, o que se traduz pela perda de capacidade de reter água e diminuição da tenrura; os fosfolípidos diminuem e os ácidos livres aumentam; por fim, aparece rancidez e cheiros estranhos.

As alterações biológicas cessam a 80 graus negativos, mas, como não é económico usar essa temperatura, têm que usar-se outras mais elevadas. Para armazenamento até um ano, devem usar-se temperaturas de 18 graus negativos ou inferiores, já que as aves mantidas a esta temperatura mantêm as suas qualidades durante o dobro do tempo do que se forem armazenadas a 12 graus negativos. Durante a armazenagem, a temperatura deve manter-se tanto quanto possível constante, pois flutuações de temperatura traduzem-se na perda de exsudado e qualidade: facilitam a recristalização, formando-se cristais de gelo grandes; a dissecação aumenta com o aumento de temperatura de armazenamento, e, portanto, encontra-se favorecido o escurecimento dos ossos e o aparecimento de queimaduras.

ESPOSENDE SAUDADE

Saudade! Saudade! Saudade!

*Da calma foz esposendense
E das suas nobres gentes,
Que o areal transformaram em cidade,
Travando as teimosas dunas, alvas e densas,
Ávidas de beijar águas transparentes.*

*Saudade do cheiro da maresia
que a terra inundava de lés a lés,
penetrando, até, na pele do pescador;
Recordo as suas tardes ventosas e frias,
quando eu molhava em suas águas os meus
pés,
que à beira mar deixaram marcas de amor!*

*E quando a tarde sucumbia
perante a noite chegada,
o rugido dos motores me fascinava;
As traineiras em fila partiam
para mais uma difícil fornada
sobre as ondas que as embalavam.*

*Chegada a aurora de cada dia
as embarcações regressavam altaneiras
de proa ao vento, garbosas,
trazendo em seu bojo a mais valia
ou, se vazias, de esperanças cheias
para ao mar se fazerem orgulhosas.*

*Tantos anos de esperanças e de lutas,
tendo por símbolo o pescador
e no coração o verde mar,
de lá partimos com a alma impoluta,
tendo por esteio a fé, a humildade, o amor
e o desejo de a Esposende voltar.*

*Para ouvir as confidências do Cívado
ao Mar!*

6.6.99

Mário Guedes Silva

Jornal «Farol de Esposende», n.º 194 – 19 de Agosto de 1999

TRIBUNAL JUDICIAL DE ESPOSENDE

ANÚNCIO

2.ª Publicação

A DOUTORA MANUELA MARIA MARQUES TROCADO, Juiz de Direito do 1.º Juízo do Tribunal Judicial de Esposende:

FAZ SABER que nos autos de Execução de Sentença n.º 169/C/95 – 1º Juízo, em que é Exequente JOSÉ MÁRIO LOPES PAIVA e mulher MARIA ARMINDA TORRES MARQUES PAIVA, residentes no Largo da Feira, Freixo, Ponte Lima, e, executados ANTÓNIO FERNANDO DA CRUZ NOVO e mulher MARIA LIDIA DA SILVA PINTO BROCHADO, residentes no lugar da Igreja, Forjães, Esposende, foi designado o dia 11 de Outubro de 1999, pelas 09.30 horas, na Secretaria Judicial de Esposende, para a realização da venda por meio de propostas em carta fechada, cujo valor base das propostas é de 7.000.000\$00, para a seguinte:

IMÓVEIS

VERBA N.º 1

Lote de terreno destinado à construção, sito no lugar de Outeiro, Marinhas, Esposende com a área de 460 m2, inscrito na matriz urbana sob o artigo 2716 e descrito na Conservatória do Registo Predial sob o n.º 01437/17029.

VERBA N.º 2

VALOR BASE: 8.000.000\$00

Lote de terreno destinado à construção, sito no lugar de Outeiro de Baixo, Marinhas, com a área de 530 m2, inscrito na matriz urbana sob o artigo 2402 e descrito na Conservatória Predial sob o n.º 00483/041187.

VERBA N.º 3

VALOR BASE: 9.500.000\$00

Lote destinado à construção, sito no lugar de Outeiro de Baixo, Marinhas, com a área de 627 m2, inscrito na matriz urbana sob o artigo 2408 e descrito na Conservatória do Registo Predial sob o n.º 00484/041187.

VERBA N.º 4

VALOR BASE: 15.000.000\$00

Prédio urbano sito no lugar da Igreja, freguesia de Forjães, inscrito na matriz sob o n.º 861 e descrito na Conservatória do Registo Predial sob o n.º 00832/060495. HÁ CREDITOS RECLAMADOS NO VALOR DE 1.277.369\$00.

São convidados todos os interessados na compra daquele bem a entregarem na Secretaria deste Tribunal as suas propostas.

No dia 11 de Outubro de 1999, pelas 09.30 horas, neste mesmo Tribunal, se procederá à abertura das propostas até esse momento apresentadas, podendo os proponentes assistir ao acto.

É fiel depositário o Sr. Manuel Augusto Almeida Faria, residente no lugar de Outeiro, Belinho, Esposende.

Para constar se passou o presente e outro de igual teor que vão ser legalmente afixados.

ESPOSENDE, 06/07/99.

A JUÍZ DE DIREITO,

a) - Dr.ª Manuela Maria Marques Trocado

O ESCRIVÃO ADJUNTO,

a) - Raul Alves de Matos Ferreira



Fábrica Diário de Todo Tipo de Pão

Cozido em Forno de Lenha

*Deseja a todos os clientes,
fornecedores e amigos
Óptimas Férias de 1999*

Sede: Lugar da Lagoa - (E. N. 13)

Tel.: 961102 - Fax: 965977

4740 ESPOSENDE

Filiais:

N.º 1 - Rua Conde Castro, 36 - ESPOSENDE
N.º 2 - Lugar de Cima - Mar - ESPOSENDE
N.º 3 - Rua da Central - ESPOSENDE
N.º 4 - Trav. Hotel Suave Mar - ESPOSENDE



ASSEMBLEIA MUNICIPAL DE ESPOSENDE

EDITAL

ANTÓNIO FERNANDES RIBEIRO, PRESIDENTE DA ASSEMBLEIA MUNICIPAL DE ESPOSENDE:

TORNA PÚBLICO que, no uso da competência conferida pela alínea a) do art.º 41.º do Decreto-Lei n.º 100/84, de 29 de Março e de harmonia com as alíneas a) e b) do n.º 1 do art.º 37.º do mesmo diploma, com a redacção que lhe foi dada pela Lei n.º 25/85, de 12 de Agosto, CONVOCA uma sessão extraordinária da Assembleia Municipal de Esposende, para o próximo dia 23 de Agosto de 1999 (quarta-feira), pelas 09:30 horas, no Auditório da Biblioteca Municipal de Esposende, com a seguinte ordem de trabalhos:

01 - PERÍODO DA ORDEM DO DIA:

01.01 - ACTA DA SESSÃO EXTRAORDINÁRIA DA ASSEMBLEIA MUNICIPAL REALIZADA EM 14 DE JULHO DE 1999 - APROVAÇÃO:

01.02 - ESCOLA PROFISSIONAL DE ESPOSENDE - COOPERATIVA DE INTERESSE PÚBLICO - PROJECTO DE ESTATUTOS E AUTORIZAÇÃO DE CONSTITUIÇÃO - PROPOSTA:

01.03 - DISCUSSÃO E DELIBERAÇÃO SOBRE CERTOS ASSUNTOS RELACIONADOS COM O LUGAR DE OFIR, FREGUESIA DE FÃO, CONCELHO DE ESPOSENDE - REQUERIMENTO APRESENTADO POR DOIS TERÇOS DOS MEMBROS DA ASSEMBLEIA MUNICIPAL DE ESPOSENDE:

Para constar e devidos efeitos se publica o presente Edital e outros de igual teor, que vão ser afixados nos lugares públicos do costume.

Esposende e Paços do Município, 05 de Agosto de 1999.

O Presidente da Assembleia Municipal,
António Fernandes Ribeiro, Eng.º

CONSERVATÓRIA DO REGISTO COMERCIAL DE ESPOSENDE

“CARLA & ANA, CONFECÇÕES L.DA”

N.º de matrícula 00947, N.º de inscrição N.º 1, N.º e data da apresentação 17/99/06/02.

MARIA MANUELA AMARO MARQUES, 2.ª Ajudante, CERTIFICA que entre Ana Gracinda Martins Alves, solteira, maior e Carla Cristina Martins Alves, solteira, maior, foi constituída a sociedade em epígrafe que se rege pelo seguinte contrato.

Artigo primeiro - A sociedade adopta a firma Carla & Ana, Confecções L.da, e tem a sua sede no lugar de Eira d'Ana, freguesia de Palmeira de Faro e concelho de Esposende;

Parágrafo único - A gerência pode mudar a sede dentro do concelho ou para concelho limítrofe e criar sucursais ou outras formas de representação;

Artigo segundo - O objecto da sociedade consiste na confecção artigos de vestuário em malha, designadamente: fatos de treino, pijamas, ceroulas, camisolas, casacos, cuecas.

Artigo terceiro - O capital social, integralmente realizado em dinheiro é de cinco mil Euros equivalentes a um milhão dois mil quatrocentos e dez escudos e encontra-se dividido em duas quotas iguais no valor nominal de dois mil e quinhentos Euros que correspondem a quinhentos e um mil duzentos e cinco escudos, pertencendo uma cota a cada uma das sócias.

Parágrafo único - Por deliberação social tomada por maioria simples, representativa do capital social, poderão ser exigidas às sócias prestações suplementares de capital, cujo montante máximo não poderá exceder seis vezes o capital subscrito;

Artigo quarto - A gerência da sociedade, nomeada em Assembleia Geral e dispensada de caução, pertence a dois gerentes, ficando desde já designadas as sócias Carla Cristina Martins Alves e Ana Gracinda Martins Alves;

Parágrafo único - A gerência da sociedade será remunerada ou não conforme for deliberado em Assembleia Geral;

Artigo quinto - Para obrigar a sociedade em todos os seus actos e contratos e representá-la em juízo e fora dele, activa e passivamente, são necessárias as assinaturas conjuntas de dois gerentes;

Parágrafo primeiro - Para os actos e documentos de mero expediente é suficiente a assinatura de um só gerente.

Parágrafo segundo - Nos poderes da gerência estão incluídos os de comprar, vender e permutar veículos automóveis e outros bens móveis.

Artigo sexto - A cessão de quotas entre os sócios é livre. A transmissão a estranhos depende do consentimento da sociedade;

Artigo sétimo - A sociedade poderá deliberar a amortização de qualquer quota no caso de morte, divórcio ou separação judicial, bem como no caso do seu titular ter praticado ou praticar actos que possam conduzir à penhora da respectiva quota. Se nada for dito quanto ao destino desta quota, proceder-se-á aumento proporcionalmente da outra quota;

Artigo oitavo - Os lucros líquidos disponíveis, apurados em cada exercício, conjuntamente com os resultados transitados, serão ou não distribuídos, conforme for deliberado em Assembleia Geral.

Está conforme o original

Numeradas de folhas uma a duas

Conservatória do Registo Comercial de Esposende aos 19 de Julho de 1999.

O Ajudante

Maria Manuela Amaro Marques

CARTÓRIO NOTARIAL DE ESPOSENDE

Certifico narrativamente para efeitos de publicação, que as folhas cinquenta e dois e seguintes, do livro de escrituras diversas n.º 73-E, deste Cartório, foi exarada uma escritura de justificação Notarial, com a data de vinte e oito de Julho de mil novecentos e noventa e nove, na qual:

Maria Daisy Morais Félix, divorciada, natural do Brasil, residente na rua do Ramalhão, na freguesia de Fão, deste concelho.

Declarou:

Que, é dona e legítima possuidora, com exclusão e outrém, do seguinte bem imóvel, sito naquela freguesia de Fonte Boa:

Prédio rústico de cultura com videiras em ramada, no sítio de Sobreira, com a área de dois mil e oitocentos metros quadrados, a confrontar do norte com Manuel Emílio Pontes Catarino, do sul com Manuel Nogueira de Miranda e do nascente e do poente com caminho, não descrito na Conservatória do Registo Predial, inscrito na matriz em seu nome sob o artigo 2988.º (artigo 3111.º), com o valor patrimonial e atribuído de trinta e dois mil quatrocentos e vinte e oito escudos.

Que, não possui título formal que lhe permita registar na competente Conservatória o identificado prédio, mas que, no entanto, entrou na posse do mesmo, há mais de vinte anos, através de uma doação meramente verbal feita por Alceu Gonçalves Félix e mulher Maria Oliveira Morais, que foram da freguesia de Fão, deste concelho de Esposende.

Que, sempre esteve e se tem mantido na posse e fruição do identificado prédio, há mais de vinte anos, cultivando-o, pagando impostos e administrando-o com ânimo de quem exercita direito próprio, fazendo-o de boa fé, por ignorar lesar direito alheio, pacificamente, porque sem violência, contínua e publicamente, com conhecimento de toda a gente, sem interrupção ou oposição de quem quer que seja.

Que, dadas as enunciadas características de tal posse, adquiriu o identificado prédio por USUCAPIÃO, não dispondo, todavia, dado o modo de aquisição, de documento ou título formal que lhe facilite a prova do seu direito, base do registo que pretende fazer a seu favor.

E, para suprir a falta de título, presta estas declarações para efeitos de primeira inscrição no Registo Predial.

Está conforme o original, na parte transcrita, e na certificada.

Conta registada sob o n.º 6879, 1.000\$00, são mil escudos.

Cartório Notarial de Esposende, vinte e oito de Julho de mil novecentos e noventa e nove.

A 1.ª Ajudante,

Maria Emília da Silva Freitas Pereira Amorim

ABRIU

LABORATÓRIO DE PRÓTESE DENTÁRIA

DENTALZENDE

Rua Narciso Ferreira (Loja da antiga Fisioterapia) - Telef. (053) 96 61 61 - 4740 ESPOSENDE

AS CONFEITARIAS

A PRIMOROSA

(Telef. 961563)

FUNDADA EM 1928

e, por isso, de Parabéns
(70 ANOS)

e

MARBELA

(Telef. 963274)

FUNDADA EM 1987



Dois nomes com tradição na Pastelaria em Esposende

*DESEJA A TODOS OS CLIENTES E AMIGOS
ÓPTIMAS E REPOUSANTES FÉRIAS*

- Fabrico próprio, Especialidades da Casa e Regionais
- Pastéis de Chila, Tartes de Chila, Pastelinhos de Natas, Dunas
- Bolos para Aniversário, Casamentos, Baptizados e Festa
- Bolo-Rei e Pão de Ló
- Bombonaire

SIRIUS

SERVIÇO INDUSTRIAL DE LIMPEZAS

Lavagem de Vidros e Alcatifas
Limpezas de Escritório
Decapagem de Solos, etc.

Rua S. Miguel, 17 - Telef. 981405 - Apúlia - 4740 ESPOSENDE

ASPIRADORES PROFISSIONAIS DE LÍQUIDOS E POEIRAS

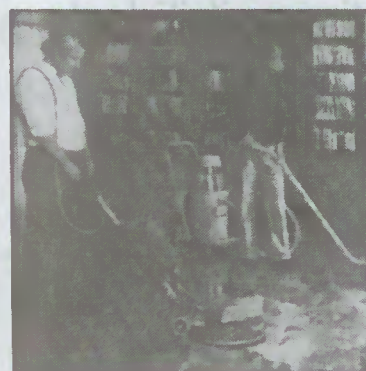

*Deseja a todos os clientes e amigos
Óptimas Férias*

ARGEA

Gabinete de Engenharia e Arquitectura, Lda.

Deseja a todos os Clientes e Amigos Óptimas e repousantes Férias

Edifício Nova Cidade - Rua D. Pedro da Cunha, 1 e 3
Telef. (053) 967801 - Fax (053) 964876

4740 ESPOSENDE

ZENDINFORMÁTICA

CONTABILIDADE * FISCALIDADE * GESTÃO

*Boas Férias para todos os
 Clientes e Amigos são os desejos da:*

ESPOrent

Rent a Car

*Alugamos viaturas para as suas
 viagens de negócios, de férias,
 deslocações dentro ou fora do
 território nacional. Uma disponibilidade
 que exige consulta...*

**Rua Vasco da Gama, 14 - Telef. 053 - 967190/1
 Fax 053 967192 - 4740 ESPOSENDE**

M A P F R E

António Amaro Areias

Mediador de Seguros

*Deseja a todos os seus Clientes
 Óptimas Férias*

Av. Valentim Ribeiro
 4740 ESPOSENDE

Telef./Fax 961047

SE PROLIM, LDA.



Serviços,
 Produtos,
 e toda a gama de
 equipamentos e
 máquinas para
 Limpeza.

*Deseja a todos os seus Clientes e Amigos
 Óptimas e repusantes Férias*

Rua de S. Miguel, 17 - 23

Telef./Fax 981405 - 983973

Telemóveis: 0936.7006848 - 0936.5040985

Apúlia - 4740 Esposende

Estúdio 84

*Desejo a todos os clientes e amigos
 merecidas e repousantes Férias*

L. Comandante Carlos Oliveira Martins

Telef. 963216

4740 ESPOSENDE

A.D.E. E IMPETUS MANTÊM LIGAÇÃO

No passado dia 23 de Julho, nas instalações da empresa Impetus Portugal - Têxteis, S.A., a A.D.E. assinou a renovação do contrato de publicidade da empresa nas camisolas do Clube para a época 99/2000, onde a A.D.E. vai disputar o Campeonato da

Segunda Liga. O contrato foi assinado pela D. Maria Emilia Figueiredo, na qualidade de Sócia Gerente da IMPETUS e Miguel Silva e António Pereira, Presidente e Director Financeiro da A. D. de Esposende, respectivamente.



A.D.E. CONTINUA PREPARAÇÃO PARA O CAMPEONATO

A Associação Desportiva de Esposende continua a preparação da equipa para disputar o Campeonato da Segunda Liga na época 99/2000.

A par dos treinos biduals, a equipa tem realizado alguns jogos de preparação.

A turma esposendense já defrontou os primodivisionários Rio Ave e União de Leiria, jogos que terminaram com a derrota da equipa esposendense por duas bolas a uma.

Nestes jogos, independentemente do resultado, a equipa técnica, liderada por José Luís, teve oportunidade de tirar diversas ilações sobre os jogadores que compõem o plantel. Nesse sentido já foi contratado, depois da apresentação dos jogadores, Madureira, atleta que na época passada defendeu as cores da Académica de Coimbra e que foi formado nas escolas do Futebol Clube do Porto. No plantel ainda está aberta a vaga para um defesa central.

Noutros jogos a equipa do Esposende defrontou o Serzedelo, equipa da III Divisão, em casa deste, e venceu por seis bolas a zero.

Noutro encontro o Esposende conquistou um empate a zero em casa do Canelas Gaia, equipa que esta época subiu à Segunda Divisão B.

JOGO DE APRESENTAÇÃO

ESPOSENDE, 1
SALGUEIROS, 2

A equipa da A.D.E. apresentou-se ao seu público no passado dia 11, num jogo realizado com o Salgueiros.

Apesar da hora a que o jogo se realizou, 19,30 horas, o renovado Estádio Padre Sá Pereira apresentou uma boa moldura humana.

O Esposende iniciou a partida em bom ritmo, delineando bonitas jogadas de ataque. O Salgueiros, equipa da I Liga, ia-se defendendo e tentando ripostar à maior velocidade dos atacantes esposendenses. Neste sentido destacaram-se Malamba e N'Jó.

As primeiras e mais flagrantes oportunidades de golo surgiram para o Esposende. No entanto, a má pontaria dos avançados e as boas intervenções do guarda-linha salgueirista, impediram que o Esposende se

adiantasse no mercado.

Indevidamente o Salgueiros adiantou-se no marcador. Um golo apontado, de cabeça, na sequência de um pontapé, deu imerecidamente vantagem no marcador à equipa visitante.

A segunda parte baixou um pouco de qualidade, merçê das substituições que ambos os técnicos foram operando.

Mais uma vez contra a corrente do jogo o Salgueiros voltou a marcar. Mais uma vez de cabeça. O jogador salgueirista, em sequência de um livre, surgiu sem marcação na pequena área e bateu o desamparado Vital. Antes do final do encontro o Esposende reduziu o marcador num bonito golo de Rossi.

A equipa do Esposende mostrou, neste encontro, qualidade, o que nos leva a pensar que a equipa poderá realizar um campeonato tranquilo. Esta derrota foi injusta. O Esposende merecia mais.

CAMPEONATO DA II LIGA

Realizou-se o sorteio para os dois principais campeonatos nacionais de futebol - I Divisão e Divisão de Honra - que, a partir desta época passam a designar-se da I Liga e II Liga, respectivamente.

Para conhecimento dos nossos estimados leitores, vamos divulgar a ordem dos jogos em que participará a equipa da A.D.E., começando, como é óbvio, pela 1ª jornada até à 17.ª jornada.

A partir desta e até à 34.ª jornada, repetem-se os jogos no campo contrário.

- 1.ª Jornada - Maia - Esposende
- 2.ª Jornada - Esposende - Naval
- 3.ª Jornada - Freamunde - Esposende
- 4.ª Jornada - Esposende - Covilhã
- 5.ª Jornada - Felgueiras - Esposende
- 6.ª Jornada - Esposende - Aves
- 7.ª Jornada - Espinho - Esposende
- 8.ª Jornada - Esposende - Moreirense
- 9.ª Jornada - Beira-Mar - Esposende
- 10.ª Jornada - Esposende - Penafiel
- 11.ª Jornada - Varzim - Esposende
- 12.ª Jornada - Esposende - Imortal
- 13.ª Jornada - Académica - Esposende
- 14.ª Jornada - Esposende - Leça
- 15.ª Jornada - Esposende - P. Ferreira
- 16.ª Jornada - Chaves - Esposende
- 17.ª Jornada - Esposende - Lamas

O campeonato tem o seu início aprazado para o próximo dia 22.

GRANDE SORTEIO DA A. D. E.

Com vista a angariar fundos para fazer face às despesas da próxima época, a Comissão Administrativa da A. D. E. está a levar a efeito um grandioso sorteio.

O sorteio tem como 1º prémio um fabuloso automóvel. O número premiado será extraído do primeiro prémio da Lotaria das Vindimas.

Assim, não deixe de se habilitar ao sorteio, pois ao fazê-lo está a ajudar a Associação Desportiva de Esposende.

EQUIPAS DO CONCELHO REFORÇAM-SE

O Gandra, equipa que vai disputar a Divisão de Honra da A.F.Braga, contratou para treinador principal João Ferreira, técnico que orientou as equipas dos juniores do Santa Maria e do Martim, e Américo Magalhães, preparador físico.

III CAMPEONATO DE FUTEBOL AMADOR SÉNIOR DO CONCELHO DE ESPOSENDE

Com um jogo de consagração, entre a equipa vencedora do campeonato, o Rio Tinto, e uma selecção concelhia, constituída por atletas das restantes equipas participantes, jogo esse realizado no dia 25 de Julho, no Estádio Padre Sá Pereira, em Esposende, com a presença de bastante público, com o objectivo de consagrar os campeões e entregar as taças e troféus a todos os vencedores, terminou o III campeonato de futebol amador sénior do concelho, cuja organização está de parabéns pelo êxito alcançado.

Resultado do jogo de consagração:

Seleção, 2 - Rio Tinto, 1

Classificação Final:

1º Rio Tinto - 31 pontos

2º Fonte Boa - 31 "

3º Mar - 19 "

4º A. Apúlia - 16 "

5º A. S. Pinto - Fão - 11 "

6º Gemeses - 8 "

7º Curvos - 6 "

Farol de Esposende felicita o Rio Tinto e todas as restantes equipas que concluíram o campeonato ao mesmo tempo que lamenta o facto de a equipa de Juniores de Apúlia ter sido desclassificada.

Quanto a jogadores o Gandra já apresentou como reforços César (ex-Santa Maria), Ilídio (ex-Cristelo), Chico Cenoura e Pedro Simões (ex-Fão).

- O Fão, promovido à Divisão de Honra da AFB, para além de contratar J6 para treinador, reforçou o plantel com Peixe (ex-Pedrouços), Carlos Viana (emprestado pelo Esposende), Carlos e Paulo (ex-Vila Fria), Lomba (ex-Estrelas) e Abel Soares.

- O Apúlia vai regressar à competição ao nível de Seniores, pelo que vai disputar a Segunda Divisão da AFB.

Sob a presidência de Olímpio Faria, o Apúlia vai apostar nos jovens jogadores formados nas camadas jovens do clube. A equipa técnica será chefiada por Magalhães, que terá como adjunto Jorge Devesa.

- Quanto ao F. C. de Marinhãs, está a organizar-se para que a época 1999/2000 possa dignificar os pergaminhos do clube.

ANDEBOL

XII TORNEIO INTERNACIONAL DE ELCHE - ESPANHA INICIADAS FEMININAS

C.S.J. MAR BRILHANTE VENCEDORA

Ao vencer todos os jogos realizados, a equipa de iniciadas femininas do C.S.J. Mar sagrou-se brilhante vencedora do torneio internacional de andebol disputado em Elche - sul de Espanha.

Farol de Esposende endereça merecidos parabéns ao C.S.J. de Mar por mais este feito notável.

Resultados:

Mar, 14 - Elche, 6

Mar, 14 - Torrelano, 8

Mar, 22 - Dinamarca B, 4

Mar, 20 - Ciudad Real, 7

Mar, 21 - Bósnia, 12

Mar, 13 - Taipé, 10

Classificação Final:

1º C.S.J. de Mar

CANOAGEM

No próximo número daremos notícias desta modalidade.

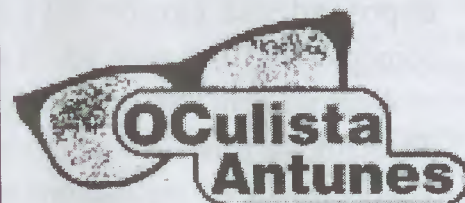

Óculos e Lentes de Contacto - Testes Visuais por Computador (Grátis)

Marcações de consultas

Deseja a todos os Clientes e Amigos Boas Férias

Rua Sr.ª da Saúde, 56 - 58

Telef. 964281

4740 ESPOSENDE

ASSOCIAÇÃO DESPORTIVA DE ESPOSENDE

CONVOCATÓRIA

Convocam-se todos os sócios da ASSOCIAÇÃO DESPORTIVA DE ESPOSENDE, para a ASSEMBLEIA GERAL EXTRAORDINÁRIA, a realizar no Auditório da Biblioteca Municipal de Esposende, no próximo dia 23 de Agosto de 1999, pelas 21.30 horas.

Esta Assembleia funcionará 30 (trinta) minutos mais tarde, com qualquer número de sócios, se àquela hora não houver número suficiente, com a seguinte ORDEM DE TRABALHOS:

Alteração dos lugares na bancada do Estádio Padre Sá Pereira.

Esposende, 09 de Agosto de 1999

O Presidente da Assembleia Geral
Eng.º António Fernandes Ribeiro

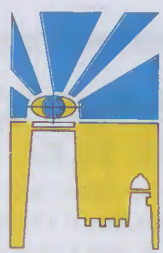

FORUM ESPOSENDENSE

com a Catraia «Santa Maria dos Anjos» na GALIZA

FESTA DAS TRADIÇÕES MARIÑEIRAS

RIANXO 99

5, 6, 7 e 8 de agosto

IV ENCONTROS DE EMBARCACIONES TRADICIONAIS



O Forum Esposendense, em conjunto com a Câmara Municipal de Esposende, marcou presença na feira de Rianxo, nos dias 5, 6, 7 e 8 de Agosto

A convite da Escola Obradoiro Xeiteira, de Rianxo, na Corunha, esteve presente, no IV Encontro de Embarcações Tradicionais, a catraia "Santa Maria dos Anjos".

A Catraia saiu directamente da marina de Viana do Castelo, pelas 21 horas, de sexta-feira, dia 6 de Agosto, em transporte próprio, tendo chegado a Espanha, no dia seguinte de madrugada. A tripulação, composta por "marinheiros" de Fão e Esposende, chegou no sábado, dia 7 de Agosto, na carrinha da junta de freguesia de Vila-Chã, que a cedeu gratuitamente para o efeito.

A catraia, que sobresaía de entre as cerca de 30 embarcações presentes, deu várias bordadas com vento fresco na maravilhosa baía de Rianxo, onde os nossos marinheiros, que foram recebidos com todas as deferências pelas autoridades locais, onde se incluía o Alcalde de Rianxo, deram largas aos seus conhecimentos náuticos, chegando mesmo a "rizar" o pano perante a fresca nortada que se fazia sentir.

Navegaram durante a manhã e na tarde de sábado. O tempo não ajudou muito. Chuva à chegada e à partida.

Mais uma vez tanto a catraia como o stand montado em conjunto pelo Forum Esposendense e a Câmara Municipal de Esposende foram dignos representantes da nossa terra, no meio de tantas embarcações e stands apresentados, e milhares de pessoas que aplaudiram a nossa representação.

À tripulação composta pelo Paulo Batista, Hernâni Batista, Marco Morais, Alcino Magalhães, de Esposende, e João Esteves, Pedro Esteves, Pedro Miranda e Francisco Costa, de Fão, o Forum Esposendense agradece vivamente, neste ano em que se comemoram 10 anos do seu nascimento.

A catraia nem tempo tem, desta vez, para entrar no Cávado. Vai directamente para Lisboa, participar no Encontro de Embarcações Tradicionais e de Pescas, integrada no Festival dos Oceanos 99, em 14 e 15 de Agosto.

Estará cá, no dia da cidade de Esposende, dia 19, partindo de seguida para Viana do Castelo, a convite da Comissão de Festas da senhora da Agonia onde integrará a majestosa procissão no rio Lima.

José Felgueiras



Tripulação da Catraia, em Rianxo



Algumas das cerca de 30 embarcações que participaram no encontro



A catraia a navegar a todo o pano nas águas de Rianxo



Espomecânica - Manutenção de Veículos, Lda.

Grupo ESPOAUTO

BOURO-GANDRA - 4740 ESPOSENDE • TELEFS.969185 (OFICINA)-96918 - 8 LINHAS (VENDAS E ESCRITÓRIOS)

CONCESSIONÁRIOS DE SERVIÇO FORD

Mecânica Geral • Chapa • Pintura



Deseja a todos os assinantes, anunciantes, colaboradores, correspondentes e amigos, umas repousantes férias.



CARTÃO FAMÍLIA

| | Cartão 2 | Cartão 4 | Cartão 6 |
|------------------------|----------|----------|----------|
| Nº máximo de elementos | 2 | 4 | 6 |
| Limite de utilizações | 10 | 20 | 30 |
| Valores | 6.000\$ | 9.000\$ | 12.000\$ |